



แผนพัฒนาท้องถิ่น
(พ.ศ. ๒๕๖๖ – ๒๕๗๐)
ฉบับทบทวน พ.ศ. ๒๕๖๖

องค์การบริหารส่วนตำบลดงสุวรรณ
อำเภอดอกคำใต้ จังหวัดพะเยา

งานวิเคราะห์นโยบายและแผน

คำนำ

ตามพระราชบัญญัติกำหนดแผนและขั้นตอนการกระจายอำนาจให้องค์กรปกครองส่วนท้องถิ่น พ.ศ. ๒๕๔๒ ได้กำหนดให้องค์กรปกครองส่วนท้องถิ่น มีอำนาจและหน้าที่ในการจัดทำแผนพัฒนาท้องถิ่นของตนเอง โดยในการจัดทำแผนพัฒนาขององค์กรปกครองส่วนท้องถิ่นนั้น จะต้องดำเนินการตามระเบียบกระทรวงมหาดไทย ว่าด้วยการจัดทำแผนพัฒนาขององค์กรปกครองส่วนท้องถิ่น พ.ศ. ๒๕๔๘ และที่แก้ไขเพิ่มเติมถึง (ฉบับที่ ๓) พ.ศ. ๒๕๖๑ ทั้งนี้ แผนพัฒนาท้องถิ่นจะต้องสอดคล้องกับแผนพัฒนาจังหวัด ยุทธศาสตร์การพัฒนาขององค์กรปกครองส่วนท้องถิ่นในเขตจังหวัด แผนพัฒนาอำเภอ แผนพัฒนาตำบล แผนพัฒนาหมู่บ้านหรือแผนชุมชน อันมีลักษณะเป็นการกำหนดรายละเอียดแผนงาน ดังนั้น จึงต้องมีการกำหนดยุทธศาสตร์การพัฒนาขององค์กรปกครองส่วนท้องถิ่นในเขตจังหวัดขึ้น ตามกระบวนการพิจารณาจากประชาคมท้องถิ่นระดับจังหวัด ร่วมกับคณะกรรมการพัฒนาองค์การบริหารส่วนจังหวัด คณะกรรมการประสานแผนพัฒนาท้องถิ่นระดับจังหวัด ผู้แทนองค์กรปกครองส่วนท้องถิ่นในเขตจังหวัด ร่วมกันจัดทำ ทบทวน หรือเปลี่ยนแปลงยุทธศาสตร์การพัฒนาขององค์กรปกครองส่วนท้องถิ่นในเขตจังหวัด เพื่อให้การจัดทำแผนพัฒนาขององค์กรปกครองส่วนท้องถิ่นเกิดประสิทธิภาพ ประสิทธิผล โดยนำยุทธศาสตร์การพัฒนาขององค์กรปกครองส่วนท้องถิ่นในเขตจังหวัดไปใช้เป็นแนวทางในการจัดทำแผนพัฒนาท้องถิ่นของตนเองได้ต่อไป และเพื่อให้สามารถบูรณาการกับแผนพัฒนาจังหวัด แผนปฏิบัติราชการประจำปีของจังหวัดและตอบสนองความต้องการของประชาชนอันจะนำไปสู่การจัดทำงบประมาณ ที่มีประสิทธิภาพในท้องถิ่นได้อย่างแท้จริง เป็นเครื่องมือในการพัฒนาท้องถิ่นให้เข้มแข็ง เกิดประโยชน์สูงสุดต่อประชาชนในท้องถิ่น

งานวิเคราะห์นโยบายและแผน สำนักงานปลัด

องค์การบริหารส่วนตำบลดงสุวรรณ

เมษายน ๒๕๖๖

สารบัญ

เรื่อง		หน้า
ส่วนที่ ๑	สภาพทั่วไปและข้อมูลพื้นฐาน	
	๑. ด้านกายภาพ	๑
	๒. ด้านการเมือง/การปกครอง	๒
	๓. ประชากร	๓
	๔. สภาพทางสังคม	๓
	๕. ระบบบริการพื้นฐาน	๔
	๖. ระบบเศรษฐกิจ	๔
	๗. ศาสนา ประเพณี วัฒนธรรม	๕
	๘. ทรัพยากรธรรมชาติ	๖
	๙. งบประมาณ	๗
ส่วนที่ ๒	ยุทธศาสตร์การพัฒนาระดับปกครองส่วนท้องถิ่น	
	๑. ความสัมพันธ์ระหว่างแผนพัฒนาระดับมหภาค	๘
	๒. ยุทธศาสตร์ขององค์การปกครองส่วนท้องถิ่น	๒๓
	๓. การวิเคราะห์เพื่อการพัฒนาท้องถิ่น	๓๔
ส่วนที่ ๓	การนำแผนพัฒนาท้องถิ่นไปสู่การปฏิบัติ	
	๑. ยุทธศาสตร์การพัฒนาท้องถิ่นและยุทธศาสตร์ระดับมหภาคเพื่อนำไปสู่การปฏิบัติ	๕๕
	๒. บัญชีโครงการพัฒนาท้องถิ่น	
	๒.๑ บัญชีสรุปโครงการพัฒนา (ผ.๐๑)	๕๗
	๒.๒ บัญชีสรุปโครงการพัฒนาที่นำมาจากแผนพัฒนาชุมชน (ผ.๐๑/๑)	๕๙
	๒.๓ รายละเอียดโครงการพัฒนาที่องค์การบริหารส่วนตำบลดำเนินการ (ผ.๐๒)	
	- ยุทธศาสตร์ที่ ๑ ด้านพัฒนาสาธารณสุขและการกีฬา	๖๒
	- ยุทธศาสตร์ที่ ๒ ด้านพัฒนาเศรษฐกิจและการท่องเที่ยว	๖๗
	- ยุทธศาสตร์ที่ ๓ ด้านพัฒนาโครงสร้างพื้นฐาน	๖๘
	- ยุทธศาสตร์ที่ ๔ ด้านพัฒนาสังคม การศึกษา ศาสนาและวัฒนธรรม	๖๙
	- ยุทธศาสตร์ที่ ๕ ด้านพัฒนาทรัพยากรธรรมชาติและสิ่งแวดล้อม	๘๐
	- ยุทธศาสตร์ที่ ๖ ด้านพัฒนาการเมืองและการบริหาร	๘๑

สารบัญ

เรื่อง		หน้า
ส่วนที่ ๓	การนำแผนพัฒนาท้องถิ่นไปสู่การปฏิบัติ	
	๒.๔ รายละเอียดโครงการพัฒนาที่นำมาจากแผนพัฒนาหมู่บ้าน (ผ.๐๒/๑)	
	- หมู่ที่ ๑ บ้านสันป่าจี้ใต้	๙๓
	- หมู่ที่ ๒ บ้านสันป่าจี้เหนือ	๙๙
	- หมู่ที่ ๓ บ้านดง	๑๐๔
	- หมู่ที่ ๔ บ้านดงใหม่	๑๐๘
	- หมู่ที่ ๕ บ้านห้วยโป่ง	๑๑๑
	- หมู่ที่ ๖ บ้านกองแล	๑๑๓
	- หมู่ที่ ๗ บ้านห้วยดอกเข็ม	๑๑๗
	- หมู่ที่ ๘ บ้านดงหลวง	๑๒๓
	- หมู่ที่ ๙ บ้านดงครก	๑๓๐
	- หมู่ที่ ๑๐ บ้านสันป่าสัก	๑๓๓
	- หมู่ที่ ๑๑ บ้านสันติธรรม	๑๓๘
	๒.๕ รายละเอียดโครงการพัฒนาสำหรับโครงการที่เกินศักยภาพขององค์กรปกครองส่วนท้องถิ่นที่ใช้สำหรับการประสานแผนพัฒนาท้องถิ่น (ผ.๐๒/๒)	๑๕๑
	๒.๖ บัญชีครุภัณฑ์ (ผ.๐๓)	๑๖๕
ส่วนที่ ๔	การติดตามประเมินผล	
	๑. การติดตามและประเมินผลยุทธศาสตร์	๑๖๗
	๒. การติดตามและประเมินผลโครงการ	๑๗๗
	๓. สรุปผลการพัฒนาท้องถิ่น	๑๗๘
	๔. ข้อเสนอแนะในการจัดทำแผนพัฒนาท้องถิ่นในอนาคต	๑๘๑

แผนพัฒนาท้องถิ่น
(พ.ศ. ๒๕๖๖ – ๒๕๗๐) ฉบับทบทวน พ.ศ. ๒๕๖๖
ของ องค์การบริหารส่วนตำบลดงสุวรรณ อำเภอดอกคำใต้ จังหวัดพะเยา

ส่วนที่ ๑

ส่วนที่ ๑ สภาพทั่วไปและข้อมูลพื้นฐาน



ประวัติตำบลดงสุวรรณ

ตำบลดงสุวรรณเดิมมีชื่อว่า บ้านดง ตำบลห้วยลาน อำเภอดอกคำใต้ จังหวัดพะเยา เพราะมีการอนุรักษ์ต้นไม้ขนาดใหญ่เอาไว้ ต่อมาเมื่อเป็นตำบลจึงตั้งชื่อว่า “ตำบลดงสุวรรณ” ในอดีตชาวบ้านปลูกบ้านเรือนอยู่ลึกเข้าไปตามป่าบ้าง ทุ่งนาบ้าง แต่เมื่อมีทางหลวงแผ่นดินหมายเลข ๑๐๒๑ (ถนนสาย พะเยา – เชียงคำ) ตัดผ่านในปี พ.ศ.๒๕๐๘ จึงย้ายออกมาปลูกบ้านเรือนอยู่ริมถนนเพื่อความสะดวกในการสัญจร

๑.ด้านกายภาพ

๑.๑ ที่ตั้งของหมู่บ้านหรือตำบล

เนื้อที่รับผิดชอบในเขตองค์การบริหารส่วนตำบลดงสุวรรณ มีทั้งหมด ๔๐,๖๒๕ ไร่ หรือ ๖๕ ตารางกิโลเมตร อยู่ห่างจากอำเภอดอกคำใต้ประมาณ ๑๑ กิโลเมตร ห่างจากจังหวัดพะเยา ประมาณ ๒๔ กิโลเมตร โดยมีอาณาเขตติดต่อดังนี้

ทิศเหนือ	ติดกับ	ตำบลป่าซาง อ.ดอกคำใต้ จ.พะเยา
ทิศใต้	ติดกับ	ตำบลสันโค้ง อ.ดอกคำใต้ จ.พะเยา
ทิศตะวันออก	ติดกับ	ตำบลจุน อ.จุน จ.พะเยา
ทิศตะวันตก	ติดกับ	ตำบลแม่ือง อำเภอกฎาญยาว จ.พะเยา

๑.๒ ลักษณะภูมิประเทศ

ลักษณะภูมิประเทศในเขตองค์การบริหารส่วนตำบลคงสุวรรณ ด้านทิศตะวันออกจะเป็นพื้นที่ลาดติดกับเชิงเขา พื้นที่ส่วนหนึ่งเป็นป่าสงวนและที่ราบสูง ทางทิศตะวันตกจะเป็นพื้นที่ราบติดกับลำน้ำอิง พื้นที่ส่วนใหญ่เป็นที่ราบต่ำ เป็นที่อยู่อาศัย และพื้นที่ทำการเกษตร มีอ่างเก็บน้ำหนองขวาง ซึ่งมีพื้นที่มากถึง ๗๐๒ ไร่ เป็นแหล่งน้ำ อุปโภค บริโภค และเป็นแหล่งท่องเที่ยวที่สำคัญ

๑.๓ ลักษณะภูมิอากาศ

มี ๓ ฤดู ได้แก่ ฤดูร้อน ฤดูฝน และฤดูหนาว

๑.๔ ลักษณะของดิน

ลักษณะของดินในพื้นที่เป็นดินร่วน ดินเหนียว ดินปนทราย พื้นราบเหมาะแก่การเพาะปลูกข้าว

๑.๕ ลักษณะของแหล่งน้ำ

มีแหล่งน้ำธรรมชาติ ได้แก่ แม่น้ำอิง ห้วยโป่ง, ห้วยดง, ห้วยควร และอ่างเก็บน้ำหนองขวาง

๑.๖ ลักษณะของไม้และป่าไม้

มีพื้นที่ส่วนหนึ่งเป็นป่าสงวนและที่ราบสูงลดหลั่นลงมา

๒.ด้านการเมืองการปกครอง

๒.๑ เขตการปกครอง

ตำบลคงสุวรรณมีหมู่บ้านทั้งหมด จำนวน ๑๑ หมู่บ้าน เป็นหมู่บ้านอยู่ในเขตองค์การบริหารส่วนตำบลเต็มทั้งหมู่บ้าน ๑๑ หมู่บ้าน ได้แก่

หมู่ที่ ๑	บ้านสันป่าจี้ใต้
หมู่ที่ ๒	บ้านสันป่าจี้เหนือ
หมู่ที่ ๓	บ้านดง
หมู่ที่ ๔	บ้านดงใหม่
หมู่ที่ ๕	บ้านห้วยโป่ง
หมู่ที่ ๖	บ้านกองแล
หมู่ที่ ๗	บ้านห้วยดอกเข็ม
หมู่ที่ ๘	บ้านดงหลวง
หมู่ที่ ๙	บ้านดงครก
หมู่ที่ ๑๐	บ้านสันป่าสัก
หมู่ที่ ๑๑	บ้านสันติธรรม

๒.๒ การเลือกตั้ง

การเลือกตั้งผู้บริหารและสมาชิกสภาองค์การบริหารส่วนตำบล ตามพระราชบัญญัติสภาตำบลและองค์การบริหารส่วนตำบล พ.ศ. ๒๕๓๗ และที่แก้ไขเพิ่มเติมถึงปัจจุบัน มีจำนวน ๑๑ หมู่บ้าน มีผู้บริหารท้องถิ่นมาจากการเลือกตั้งโดยตรงของประชาชน (นายกองค์การบริหารส่วนตำบล) จำนวน ๑ คน มีสมาชิกสภาองค์การบริหารส่วนตำบล หมู่บ้านละ ๑ คน ๑๑ หมู่บ้าน รวมเป็น ๑๑ คน

๓.ประชากร

๓.๑ ข้อมูลเกี่ยวกับจำนวนประชากร

ประชากรทั้งสิ้น จำนวน ๔,๕๘๔ คน แยกเป็นชาย ๒,๑๕๗ คน หญิง ๒,๔๒๗ คน
(ข้อมูล ณ เดือน ธันวาคม พ.ศ.๒๕๖๕)

หมู่ที่	หมู่บ้าน	ประชากร		รวม (คน)	จำนวนหลังคาเรือน
		ชาย (คน)	หญิง (คน)		
๑	สันป่าจี้ใต้	๓๔๐	๓๗๕	๗๑๕	๒๙๘
๒	สันป่าจี้เหนือ	๒๒๓	๒๖๓	๔๘๖	๒๐๑
๓	บ้านดง	๒๑๖	๒๓๙	๔๕๕	๑๘๗
๔	ดงใหม่	๑๖๘	๑๙๓	๓๖๑	๑๔๑
๕	ห้วยโป่ง	๑๕๘	๑๘๐	๓๓๘	๑๕๔
๖	กองแล	๑๕๐	๑๙๓	๓๔๓	๑๔๓
๗	ห้วยดอกเข็ม	๒๑๖	๒๔๐	๔๕๖	๒๒๕
๘	ดงหลวง	๓๐๑	๓๒๕	๖๒๖	๒๕๑
๙	ดงครก	๑๘๐	๑๙๑	๓๗๑	๑๓๒
๑๐	สันป่าสัก	๑๒๘	๑๕๘	๒๘๖	๑๔๗
๑๑	สันติธรรม	๗๗	๗๐	๑๔๗	๖๓
	รวม	๒,๒๓๓	๒,๔๕๑	๔,๖๘๔	๑,๙๕๒

๓.๒ ช่วงอายุและจำนวนประชากร

ประชากรส่วนใหญ่อยู่ในช่วงเตรียมเข้าสู่ระยะสูงวัย อายุ ๕๐ - ๕๙ ปี ประมาณ ร้อยละ ๒๐ ของประชากรทั้งหมด

๔.สภาพทางสังคม

๔.๑ การศึกษา

- โรงเรียนประถมศึกษา ๑ แห่ง
- วิทยาลัยเทคนิคดอกคำใต้ ๑ แห่ง
- ศูนย์พัฒนาเด็กเล็ก ๑ แห่ง
- ที่อ่านหนังสือพิมพ์ประจำหมู่บ้าน ๑๑ แห่ง
- การศึกษานอกระบบ (กศน.ดงสุวรรณ) ๑ แห่ง

ประชากรส่วนมากนั้นมีระดับการศึกษาอยู่ในระดับประถมศึกษา ร้อยละ ๕๙.๖๕ ตามมาด้วยระดับมัธยมศึกษาตอนต้น ร้อยละ ๑๖.๐๓ และระดับมัธยมศึกษาตอนปลาย ร้อยละ ๗.๙๙ ของประชากรที่จบการศึกษาแล้ว

๔.๒ สาธารณสุข

โรงพยาบาลส่งเสริมสุขภาพตำบลดงสุวรรณ ๑ แห่ง

ประชาชนส่วนใหญ่มีพฤติกรรมเสี่ยงในการดื่มสุรา รongลงมาคือ สูบบุหรี่ และกินอาหารสุกๆดิบๆ

๔.๓ การสังคมสงเคราะห์

องค์การบริหารส่วนตำบลดงสุวรรณ ได้รับการช่วยเหลือด้านการสังคมสงเคราะห์จากกระทรวงพัฒนาสังคมและความมั่นคงของมนุษย์ และการจ่ายเบี้ยยังชีพจากองค์การบริหารส่วนตำบลดงสุวรรณ

๕.ระบบบริการพื้นฐาน

๕.๑ การคมนาคมขนส่ง

ถนนสายหลัก (ทางหลวงหมายเลข ๑๐๒๑ ถนนสายพะเยา – เชียงคำ)	๑	สาย
ถนนสายรองในพื้นที่ตำบล (ซอย)	๓๘	สาย
ประปาหมู่บ้าน	๑๑	หมู่บ้าน
อ่างเก็บน้ำ	๑	แห่ง
ฝายเฉลิมพระเกียรติ	๑	แห่ง
ลำห้วย	๕	สาย

๕.๒ การไฟฟ้า

มีระบบไฟฟ้าของการไฟฟ้าส่วนภูมิภาคทุกหมู่บ้าน มีไฟฟ้าใช้ครบทุกครัวเรือน

๕.๓ การประปา

มีระบบประปาหมู่บ้านให้บริการครอบคลุม ทั้ง ๑๑ หมู่บ้าน มีน้ำประปาใช้ทุกครัวเรือน

๕.๔ โทรศัพท์

ปัจจุบันทุกหมู่บ้าน ใช้โทรศัพท์เคลื่อนที่เป็นส่วนใหญ่

๕.๕ ไปรษณีย์หรือการสื่อสารหรือการขนส่ง และวัสดุ ครุภัณฑ์

ที่ทำการไปรษณีย์ ได้แก่ ไปรษณีย์ดอกคำใต้ บริเวณที่ทำการปกครองอำเภอดอกคำใต้ อยู่ห่างจากตำบลดงสุวรรณประมาณ ๑๑ กิโลเมตร

๖.ระบบเศรษฐกิจ

๖.๑ การเกษตร

ประชาชนส่วนใหญ่ประกอบอาชีพเกษตรกรรมเป็นหลัก โดยมีเกษตรกรจำนวน ๘๙๔ ครัวเรือน จำนวน ๑,๓๘๒ แปลง มีพื้นที่ทางการเกษตร ๗,๙๗๕.๔๖ ไร่ ประชากรส่วนใหญ่ประกอบอาชีพทำการเกษตรกรรมได้แก่ทำนา ข้าว ไร่ข้าวโพด และฟักทอง ที่เหลือประกอบอาชีพส่วนตัวและรับจ้าง มีการรวมกลุ่มด้านการเกษตรของประชาชนในชุมชน ได้แก่ กลุ่มเลี้ยงสัตว์, กลุ่มเกษตรอินทรีย์, กลุ่มแปรรูปด้านการเกษตร, กลุ่มปลูกผักปลอดสารพิษ และกลุ่มผลิตหัตถกรรมไม้กวาดลายดอกแก้ว

๖.๒ การประมง

ตำบลดงสุวรรณ มีการประมงพื้นบ้าน เลี้ยงปลา

๖.๓ การปศุสัตว์

ตำบลดงสุวรรณ มีการปศุสัตว์ คือ การเลี้ยงโค เลี้ยงไก่ และการเลี้ยงสุกร

๖.๔ การบริการ

บริการนวดแผนไทย

มีร้านบริการทำผม เสริมสวย

มีโรงเรียนขนาดเล็กในพื้นที่

๖.๕ การท่องเที่ยว

อ่างเก็บน้ำหนองขวาง พระธาตุดงสุวรรณบรรพต พระธาตุภูแก้ว

๖.๖ การพาณิชย์และกลุ่มอาชีพ

ตลาดสดเอกชน ๒ แห่ง

ธนาคารเพื่อการเกษตรและสหกรณ์การเกษตร ๑ แห่ง

๖.๗ แรงงาน

ราษฎรส่วนใหญ่ประมาณร้อยละ ๘๐ ประกอบอาชีพทำการเกษตรกรรมได้แก่ทำนา ปลูกข้าว ข้าวโพด และพืชทอง ที่เหลือประกอบอาชีพส่วนตัวและรับจ้าง

๗. ศาสนา ประเพณี วัฒนธรรม**๗.๑ การนับถือศาสนา**

ประชาชน หมู่ที่ ๑-๑๐ นับถือศาสนาพุทธ

ประชาชน หมู่ที่ ๑๑ นับถือทั้งศาสนาพุทธ และศาสนาคริสต์

โดยมีข้อมูล ศาสนสถาน ดังนี้

พระธาตุ ๒ แห่ง ได้แก่

๑.พระธาตุดงสุวรรณบรรพต

๒.พระธาตุภูแก้ว

วัด มีจำนวน ๖ วัดได้แก่

๑. วัดสันป่าสัก

๒. วัดใหม่ดงสุวรรณ

๓. วัดปงสนุก

๔. วัดศรีบุญยืน

๕. วัดกองแล

๖. วันสุขเกษม

สำนักสงฆ์ ๒ แห่ง ได้แก่

๑. สำนักสงฆ์พระธาตุภูแก้ว

๒. สำนักสงฆ์พระธาตุดงสุวรรณบรรพต

โบสถ์ ๑ แห่ง ได้แก่

โบสถ์คริสต์จักร หมู่ที่ ๑๑

๗.๒ ประเพณีและงานประจำปี

ช่วงเดือนเมษายน ประเพณีสงกรานต์และรดน้ำดำหัวผู้สูงอายุ

ช่วงกันยายน – ตุลาคม (งานสลากภัต)

๗.๓ ภูมิปัญญาท้องถิ่น ภาษาถิ่น

ภูมิปัญญาท้องถิ่นที่โดดเด่น คือ

กลุ่มผลิตไม้กวาดลายดอกแก้ว

กลุ่มผลิตเตาอั้งโล่

ภาษาถิ่น คือ

ภาษาเมืองล้านนา

๗.๔ สินค้าพื้นเมืองและของที่ระลึก

สินค้าพื้นเมืองและของที่ระลึกที่โดดเด่น คือ

ไม้กวาดลายดอกแก้ว

เตาอั้งโล่

๘. ทรัพยากรธรรมชาติ**๘.๑ น้ำ****แหล่งน้ำธรรมชาติ**

ลำห้วย , ลำน้ำ

บึง , หนองน้ำ

ลำเหมือง

แหล่งน้ำที่สร้างขึ้น

ฝาย

ระบบประปาหมู่บ้าน

อ่างเก็บน้ำ

๘.๒ ป่าไม้

ในพื้นที่อยู่ในเขตป่าสงวนและที่ราบสูง

๘.๓ ภูเขา

ในพื้นที่เป็นที่ราบระหว่างภูเขา

๘.๔ คุณภาพของทรัพยากรธรรมชาติ

ในพื้นที่อยู่ในเขตป่าสงวนซึ่งยังเป็นป่าที่มีความอุดมสมบูรณ์ในทางระบบนิเวศและเป็นแหล่งต้นน้ำลำธาร และเป็นที่อยู่ของสัตว์ป่าต่างๆ

๙. งบประมาณขององค์การบริหารส่วนตำบลงสุวรรณ ในแผนพัฒนาท้องถิ่น พ.ศ. ๒๕๖๑ - ๒๕๖๕ ที่ผ่านมา

อบต.ดงสุวรรณ ได้จัดทำแผนยุทธศาสตร์การพัฒนาและแผนพัฒนา ๕ ปี (พ.ศ. ๒๕๖๑ - ๒๕๖๕) ตามกระบวนการที่บัญญัติไว้ในระเบียบกระทรวงมหาดไทย โดยผ่านการมีส่วนร่วมของประชาชน เช่น การจัดเวทีประชาคม การประชุมกรรมการชุมชน เพื่อรับฟังปัญหาและความต้องการที่แท้จริงของประชาชนในพื้นที่ ก่อนนำมาจัดทำโครงการเพื่อพัฒนาพื้นที่ ที่บรรจุไว้ในแผนพัฒนาท้องถิ่น ต่อไป

อบต.ดงสุวรรณ ได้ประกาศใช้แผนพัฒนาท้องถิ่น (พ.ศ. ๒๕๖๑ - ๒๕๖๕) โดยได้กำหนดโครงการที่จะดำเนินการตามแผนพัฒนา ๕ ปี (พ.ศ. ๒๕๖๑ - ๒๕๖๕) ดังนี้

ยุทธศาสตร์	๒๕๖๑		๒๕๖๒		๒๕๖๓		๒๕๖๔		๒๕๖๕	
	จำนวน	งบประมาณ	จำนวน	งบประมาณ	จำนวน	งบประมาณ	จำนวน	งบประมาณ	จำนวน	งบประมาณ
การพัฒนาเศรษฐกิจ	๒๙	๑๖,๔๔๗,๐๐๐	๘๗	๓๒,๓๐๖,๐๐๐	๑๐๑	๓๖,๕๘๖,๐๐๐	๑๓๔	๖๑,๘๓๐,๐๐๐	๗๔	๕๔,๕๐๐,๐๐๐
การพัฒนาสังคม การศึกษา ศาสนา และวัฒนธรรม	๔๐	๑,๙๕๑,๗๓๖	๔๐	๑,๘๘๑,๗๓๖	๔๐	๑,๘๘๑,๗๓๖	๔๐	๑,๘๘๑,๗๓๖	๔๐	๒,๑๕๑,๗๓๖
ทรัพยากรธรรมชาติและสิ่งแวดล้อม	๗	๑๘๐,๐๐๐	๗	๑๘๐,๐๐๐	๗	๑๘๐,๐๐๐	๗	๑๘๐,๐๐๐	๗	๑๘๐,๐๐๐
ความมั่นคงและการรักษาความสงบเรียบร้อย	๖	๑๑๑,๐๐๐	๖	๑๑๑,๐๐๐	๖	๑๑๑,๐๐๐	๖	๑๑๑,๐๐๐	๖	๑๑๑,๐๐๐
การบริหารจัดการให้มีประสิทธิภาพ	๒๙	๑๔,๔๖๙,๐๐๐	๒๙	๑๔,๔๖๙,๐๐๐	๒๙	๑๔,๗๖๙,๐๐๐	๓๐	๑๕,๐๗๗,๐๐๐	๓๐	๑๕,๒๕๗,๐๐๐
รวม	๑๑๑	๓๓,๑๕๘,๗๓๖	๑๖๙	๕๘,๙๔๗,๗๓๖	๑๘๓	๕๙,๕๒๗,๗๓๖	๒๑๗	๗๙,๐๗๙,๗๓๖	๑๕๗	๗๒,๑๙๙,๗๓๖

ส่วนที่ ๒ ยุทธศาสตร์การพัฒนากองคกรปกครองส่วนท้องถิ่น

(๑). ความสัมพันธ์ระหว่างแผนพัฒนาระดับมหภาค

๑) แผนยุทธศาสตร์ชาติ ๒๐ ปี (พ.ศ.๒๕๖๑ - ๒๕๘๐)

สถานการณ์ แนวโน้ม ในการพัฒนาประเทศ

ในปัจจุบันประเทศไทยยังคงมีประเด็นความท้าทายการพัฒนาในหลายมิติทั้งในมิติเศรษฐกิจที่โครงสร้างเศรษฐกิจยังไม่สามารถขับเคลื่อนด้วยนวัตกรรมอย่างเต็มที่ ผลผลิตการผลิตของภาคบริการและภาคเกษตรยังอยู่ในระดับต่ำ คุณภาพและสมรรถนะของแรงงานที่ยังไม่สอดคล้องกับความต้องการในการขับเคลื่อนการพัฒนาของประเทศ มิติทางสังคมที่การยกระดับรายได้ของประชาชน การแก้ปัญหาด้านความยากจนและความเหลื่อมล้ำ การพัฒนาคุณภาพการให้บริการและการขยายโอกาสในการเข้าถึงระบบบริการสาธารณะยังคงมีช่องว่างที่สามารถพัฒนาต่อไปได้ มิติสิ่งแวดล้อมที่การฟื้นฟูและรักษาทรัพยากรธรรมชาติและสิ่งแวดล้อมยังเป็นประเด็นสำคัญสำหรับการพัฒนาประเทศอย่างยั่งยืน และมิติของการบริหารจัดการภาครัฐที่ยังขาดความต่อเนื่องและความยืดหยุ่นในการตอบสนองความต้องการในการแก้ปัญหาของประชาชนได้อย่างเต็มประสิทธิภาพ

นอกจากนี้ ยังมีสถานการณ์ที่กำลังเปลี่ยนแปลงอย่างรวดเร็ว ทั้งการเปลี่ยนแปลงโครงสร้างประชากรที่มีสัดส่วนประชากรวัยแรงงานลดลงและประชากรสูงอายุเพิ่มขึ้นอย่างต่อเนื่อง ความก้าวหน้าทางวิทยาศาสตร์และเทคโนโลยีแบบก้าวกระโดด ความท้าทายใหม่ ๆ ซึ่งมาจากการเปลี่ยนแปลงเชิงโครงสร้างของความสัมพันธ์ระหว่างประเทศ ทั้งด้านความมั่นคงและเศรษฐกิจ การเชื่อมโยงกันอย่างซับซ้อนจากการรวมกลุ่มภายในภูมิภาคและการเปิดเสรีด้านต่าง ๆ ตลอดจนการเปลี่ยนแปลงสภาพภูมิอากาศและความเชื่อมโยงของระบบนิเวศ ซึ่งสถานการณ์ดังกล่าวจะก่อให้เกิดความท้าทายในการพัฒนาประเทศทั้งในมิติความมั่นคง เศรษฐกิจสังคม และสิ่งแวดล้อม ดังนั้น ประเทศไทยจำเป็นต้องมีการวางแผนยุทธศาสตร์ด้านต่าง ๆ ที่รอบคอบและครอบคลุมเพื่อเป็นกรอบในการขับเคลื่อนการพัฒนาประเทศให้เจริญก้าวหน้าอย่างมั่นคง มั่งคั่ง และยั่งยืน

วิสัยทัศน์ เป้าหมาย และตัวชี้วัด

วิสัยทัศน์ประเทศคือ “ประเทศไทยมีความมั่นคง มั่งคั่ง ยั่งยืน เป็นประเทศที่พัฒนาแล้ว ด้วยการพัฒนาตามหลักปรัชญาของเศรษฐกิจพอเพียง” โดยมีเป้าหมายการพัฒนาประเทศ คือ “ประเทศไทยมีความมั่นคง ประชาชนมีความสุข เศรษฐกิจพัฒนาอย่างต่อเนื่อง สังคมเป็นธรรม ฐานทรัพยากรธรรมชาติยั่งยืน” โดยยกระดับศักยภาพของประเทศในหลากหลายมิติ พัฒนาคนในทุกมิติและในทุกช่วงวัยให้เป็นคนดี เก่ง และมีคุณภาพ สร้างโอกาสและความเสมอภาคทางสังคม สร้างการเติบโตบนคุณภาพชีวิตที่เป็นมิตรกับสิ่งแวดล้อม และมีภาครัฐของประชาชนเพื่อประชาชนและประโยชน์ส่วนรวม โดยการประเมินผลการพัฒนาตามยุทธศาสตร์ชาติ ประกอบด้วย

- ๑) ความอยู่ดีมีสุขของคนไทยและสังคมไทย
- ๒) ขีดความสามารถในการแข่งขัน การพัฒนาเศรษฐกิจและการกระจายรายได้
- ๓) การพัฒนาทรัพยากรมนุษย์ของประเทศ
- ๔) ความเท่าเทียมและความเสมอภาคของสังคม
- ๕) ความหลากหลายทางชีวภาพ คุณภาพสิ่งแวดล้อม และความยั่งยืนของทรัพยากรธรรมชาติ
- ๖) ประสิทธิภาพการบริหารจัดการและการเข้าถึงการให้บริการของภาครัฐ

การพัฒนาประเทศในช่วงระยะเวลาของยุทธศาสตร์ชาติ จะมุ่งเน้นการสร้างสมดุลระหว่างการพัฒนา เศรษฐกิจ สังคม และสิ่งแวดล้อม โดยประกอบด้วย ๖ ยุทธศาสตร์ ได้แก่

๑. ยุทธศาสตร์ชาติด้านความมั่นคง
๒. ยุทธศาสตร์ชาติด้านการสร้างความสามารถในการแข่งขัน
๓. ยุทธศาสตร์ชาติด้านการพัฒนาและเสริมสร้างศักยภาพทรัพยากรมนุษย์
๔. ยุทธศาสตร์ชาติด้านการสร้างโอกาสและความเสมอภาคทางสังคม
๕. ยุทธศาสตร์ชาติด้านการสร้างการเติบโตบนคุณภาพชีวิตที่เป็นมิตรต่อสิ่งแวดล้อม
๖. ยุทธศาสตร์ชาติด้านการปรับสมดุลและพัฒนาระบบการบริหารจัดการภาครัฐ

➤ ยุทธศาสตร์ชาติด้านความมั่นคง

ยุทธศาสตร์ชาติด้านความมั่นคง มีเป้าหมายการพัฒนาที่สำคัญ คือ ประเทศชาติมั่นคง ประชาชนมีความสุข เน้นการบริหารจัดการสภาวะแวดล้อมของประเทศให้มีความมั่นคง ปลอดภัย เอกရာช อธิปไตย และมีความสงบเรียบร้อยในทุกระดับ ตั้งแต่ระดับชาติ สังคม ชุมชน มุ่งเน้นการพัฒนาคน เครื่องมือ เทคโนโลยี และระบบฐานข้อมูลขนาดใหญ่ให้มีความพร้อมสามารถรับมือกับภัยคุกคามและภัยพิบัติได้ทุกรูปแบบ และทุกระดับความรุนแรง ควบคู่ไปกับการป้องกันและแก้ไขปัญหาด้านความมั่นคงที่มีอยู่ในปัจจุบัน และที่อาจจะเกิดขึ้นในอนาคต ใช้กลไกการแก้ไขปัญหาแบบบูรณาการทั้งกับส่วนราชการ ภาคเอกชน ประชาสังคม และองค์กรที่ไม่ใช่รัฐรวมถึงประเทศเพื่อนบ้านและมิตรประเทศทั่วโลกบนพื้นฐานของหลักธรรมาภิบาล ตัวชี้วัด ประกอบด้วย

- (๑) ความสุขของประชากรไทย
- (๒) ความมั่นคงปลอดภัยของประเทศ
- (๓) ความพร้อมของกองทัพ หน่วยงานด้านความมั่นคง และการมีส่วนร่วมของภาครัฐ ภาคเอกชน และภาคประชาชนในการป้องกันและแก้ไขปัญหาความมั่นคง
- (๔) บทบาทและการยอมรับในด้านความมั่นคงของไทยในประชาคมระหว่างประเทศ
- (๕) ประสิทธิภาพการบริหารจัดการความมั่นคงแบบองค์รวม

ประเด็นยุทธศาสตร์ชาติด้านความมั่นคง ประกอบด้วย ๕ ประเด็น ได้แก่

๑. การรักษาความสงบภายในประเทศ
๒. การป้องกันและแก้ไขปัญหาที่มีผลกระทบต่อความมั่นคง เพื่อแก้ไขปัญหาเดิม และป้องกันไม่ให้เกิดปัญหาใหม่เกิดขึ้น
๓. การพัฒนาศักยภาพของประเทศให้พร้อมเผชิญภัยคุกคามที่กระทบต่อความมั่นคงของชาติเพื่อยกระดับขีดความสามารถของกองทัพและหน่วยงานด้านความมั่นคง
๔. การบูรณาการความร่วมมือด้านความมั่นคงกับอาเซียนและนานาชาติรวมถึงองค์กรภาครัฐและที่มิใช่ภาครัฐ เพื่อสร้างเสริมความสงบสุข สันติสุข ความมั่นคงและความเจริญ ก้าวหน้า ให้กับประเทศชาติ ภูมิภาค และโลก อย่างยั่งยืน
๕. การพัฒนากลไกการบริหารจัดการความมั่นคงแบบองค์รวม เพื่อให้กลไกสำคัญต่าง ๆ ทำงานได้อย่างมีประสิทธิภาพ มีการใช้หลักธรรมาภิบาล และการบังคับใช้กฎหมายอย่างเคร่งครัด

➤ ยุทธศาสตร์ชาติด้านการสร้างความสามารถในการแข่งขัน

ยุทธศาสตร์ชาติด้านการสร้างความสามารถในการแข่งขัน มีเป้าหมายการพัฒนาที่มุ่งเน้นการยกระดับศักยภาพของประเทศในหลากหลายมิติ บนพื้นฐาน แนวคิด ๓ ประการ ได้แก่

(๑) “ต่อยอดอดีต” โดยมองกลับไปที่รากเหง้าทางเศรษฐกิจอัตลักษณ์ วัฒนธรรม ประเพณี วิถีชีวิต และจุดเด่นทางทรัพยากรธรรมชาติที่หลากหลาย รวมทั้งความได้เปรียบเชิงเปรียบเทียบของประเทศในด้านอื่น ๆ นำมาประยุกต์ผสมผสานกับเทคโนโลยีและนวัตกรรม เพื่อให้สอดคล้องกับบริบทของเศรษฐกิจ และสังคมโลกสมัยใหม่

(๒) “ปรับปรุงปัจจุบัน” เพื่อปูทางสู่อนาคต ผ่านการพัฒนาโครงสร้างพื้นฐานของประเทศในมิติต่าง ๆ ทั้ง โครงข่ายระบบคมนาคมและขนส่ง โครงสร้างพื้นฐานวิทยาศาสตร์ เทคโนโลยี และดิจิทัล และการปรับสภาพแวดล้อมให้เอื้อต่อการพัฒนาอุตสาหกรรมและบริการอนาคต

(๓) “สร้างคุณค่าใหม่ในอนาคต” ด้วยการเพิ่มศักยภาพของผู้ประกอบการ พัฒนาคู่มือใหม่ รวมถึง ปรับรูปแบบธุรกิจ เพื่อตอบสนองต่อความต้องการของตลาด ผสมผสานกับยุทธศาสตร์ที่รองรับอนาคต บนพื้นฐานของการต่อยอดอดีตและปรับปรุงปัจจุบัน พร้อมทั้งการส่งเสริมและสนับสนุนจากภาครัฐ ให้ประเทศไทย สามารถสร้างฐานรายได้และการจ้างงานใหม่ขยายโอกาสทางการค้าและการลงทุนในเวทีโลก ควบคู่ไปกับการยกระดับรายได้และการกินดีอยู่ดี รวมถึงการเพิ่มขึ้นของคนชั้นกลางและลดความเหลื่อมล้ำของคนในประเทศได้ในคราวเดียวกัน

ตัวชี้วัด ประกอบด้วย

- (๑) รายได้ประชาชาติ การขยายตัวของผลิตภัณฑ์มวลรวมภายในประเทศ และการกระจายรายได้
- (๒) ผลผลิตภาพการผลิตของประเทศทั้งในปัจจุบันการผลิและแรงงาน
- (๓) การลงทุนเพื่อการวิจัยและพัฒนา
- (๔) ความสามารถในการแข่งขันของประเทศ

ประเด็นยุทธศาสตร์ชาติด้านการสร้างความสามารถในการแข่งขัน ประกอบด้วย ๕ ประเด็น ได้แก่

๑. การเกษตรสร้างมูลค่า
๒. อุตสาหกรรมและบริการแห่งอนาคต
๓. สร้างความหลากหลายด้านการท่องเที่ยว
๔. โครงสร้างพื้นฐานเชื่อมไทย เชื่อมโลก
๕. พัฒนาเศรษฐกิจบนพื้นฐานผู้ประกอบการยุคใหม่

➤ ยุทธศาสตร์ชาติด้านการพัฒนาและเสริมสร้างศักยภาพทรัพยากรมนุษย์

ยุทธศาสตร์ชาติด้านการพัฒนาและเสริมสร้างศักยภาพทรัพยากรมนุษย์มีเป้าหมายการพัฒนาที่สำคัญ เพื่อพัฒนาคนในทุกมิติและในทุกช่วงวัยให้เป็นคนดี เก่ง และมีคุณภาพ โดยคนไทยมีความพร้อมทั้งกาย ใจ สติปัญญา มีพัฒนาการที่ดีรอบด้าน และมีสุขภาวะที่ดีในทุกช่วงวัย มีจิตสาธารณะ รับผิดชอบต่อสังคมและผู้อื่น มัธยัสถ์ อดออม โอบอ้อมอารี มีวินัย รักษาศีลธรรม และเป็นพลเมืองดีของชาติ มีหลักคิด ที่ถูกต้อง มีทักษะที่จำเป็นในศตวรรษที่ ๒๑ มีทักษะสื่อสารภาษาอังกฤษและภาษาที่ ๓ และอนุรักษ์ภาษา ท้องถิ่น มีนิสัยรักการเรียนรู้และการพัฒนาตนเองอย่างต่อเนื่องตลอดชีวิต สูการเป็นคนไทยที่มีทักษะสูง เป็น นวัตกรรม นักคิด ผู้ประกอบการ เกษตรกรยุคใหม่ และอื่น ๆ โดยมีสัมมาชีพตามความถนัดของตนเอง

ตัวชี้วัด ประกอบด้วย

- (๑) การพัฒนาคุณภาพชีวิต สุขภาวะ และความเป็นอยู่ที่ดีของคนไทย
- (๒) ผลสัมฤทธิ์ทางการศึกษาและการเรียนรู้ตลอดชีวิต
- (๓) การพัฒนา สังคมและครอบครัวไทย

ประเด็นยุทธศาสตร์ชาติด้านการพัฒนาและเสริมสร้างศักยภาพทรัพยากรมนุษย์ ประกอบด้วย ๗ ประเด็น ได้แก่

๑. การปรับเปลี่ยนค่านิยมและวัฒนธรรม
๒. การพัฒนาศักยภาพคนตลอดช่วงชีวิต
๓. ปฏิรูปกระบวนการเรียนรู้ที่ตอบสนองต่อการเปลี่ยนแปลงในศตวรรษที่ ๒๑
๔. การตระหนักถึงปัญหาของมนุษย์ที่หลากหลาย
๕. การเสริมสร้างให้คนไทยมีสุขภาวะที่ดี ครอบคลุมทั้งด้านกาย ใจ สติปัญญา และสังคม
๖. การสร้างสภาพแวดล้อมที่เอื้อต่อการพัฒนาและเสริมสร้างศักยภาพทรัพยากรมนุษย์
๗. การเสริมสร้างศักยภาพการกีฬาในการสร้างคุณค่าทางสังคมและพัฒนาประเทศ

➤ ยุทธศาสตร์ชาติด้านการสร้างโอกาสและความเสมอภาคทางสังคม

ยุทธศาสตร์ชาติด้านการสร้างโอกาสและความเสมอภาคทางสังคม มีเป้าหมายการพัฒนาที่สำคัญที่ให้ความสำคัญการดึงเอาพลังของภาคส่วนต่าง ๆ ทั้งภาคเอกชนประชาสังคม ชุมชนท้องถิ่น มาร่วมขับเคลื่อน โดยการสนับสนุนการรวมตัวของประชาชนในการร่วมคิดร่วมทำเพื่อส่วนรวม การกระจายอำนาจและความรับผิดชอบไปสู่กลไกบริหารราชการแผ่นดินในระดับท้องถิ่น การเสริมสร้างความเข้มแข็งของชุมชนในการจัดการตนเอง และการเตรียมความพร้อมของประชากรไทยทั้งในมิติสุขภาพเศรษฐกิจ สังคม และสภาพแวดล้อมให้เป็นประชากรที่มีคุณภาพ สามารถพึ่งตนเองและทำประโยชน์แก่ครอบครัว ชุมชน และสังคมให้นานที่สุด โดยรัฐให้หลักประกันการเข้าถึงบริการและสวัสดิการที่มีคุณภาพอย่างเป็นธรรมและทั่วถึง ตัวชี้วัด ประกอบด้วย

- (๑) ความแตกต่างของรายได้และการเข้าถึงบริการภาครัฐระหว่างกลุ่มประชากร
- (๒) ความก้าวหน้าของการพัฒนาคน
- (๓) ความก้าวหน้าในการพัฒนาจังหวัดในการเป็นศูนย์กลางความเจริญทางเศรษฐกิจ สังคม และเทคโนโลยี
- (๔) คุณภาพชีวิตของประชากรสูงอายุ โดยประเด็นยุทธศาสตร์ชาติด้าน

ประเด็นยุทธศาสตร์ชาติด้านการสร้างโอกาสและความเสมอภาคทางสังคม ประกอบด้วย ๔ ประเด็น ได้แก่

๑. การลดความเหลื่อมล้ำ สร้างความเป็นธรรมในทุกมิติ
๒. การกระจายศูนย์กลางความเจริญทางเศรษฐกิจ สังคมและเทคโนโลยี
๓. การเสริมสร้างพลังทางสังคม
๔. การเพิ่มขีดความสามารถของชุมชนท้องถิ่นในการพัฒนา การพึ่งตนเองและการจัดการตนเอง

➤ ยุทธศาสตร์ชาติด้านการสร้างการเติบโตบนคุณภาพชีวิตที่เป็นมิตรต่อสิ่งแวดล้อม

ยุทธศาสตร์ชาติด้านการสร้างการเติบโตบนคุณภาพชีวิตที่เป็นมิตรต่อสิ่งแวดล้อม มีเป้าหมายการพัฒนาที่สำคัญเพื่อนำไปสู่การบรรลุเป้าหมายการพัฒนาที่ยั่งยืนในทุกมิติ ทั้งมิติด้านสังคม เศรษฐกิจ สิ่งแวดล้อม ธรรมาภิบาล และความเป็นหุ้นส่วนความร่วมมือระหว่างกันทั้งภายในและภายนอกประเทศอย่างบูรณาการ ใช้พื้นที่เป็นตัวตั้งในการกำหนดกลยุทธ์และแผนงาน และการให้ทุกฝ่ายที่เกี่ยวข้องได้เข้ามามีส่วนร่วมในแบบทางตรงให้มากที่สุดเท่าที่จะเป็นไปได้ โดยเป็นการดำเนินการบนพื้นฐานการเติบโตร่วมกัน ไม่ว่าจะ เป็นทางเศรษฐกิจ สิ่งแวดล้อม และคุณภาพชีวิต โดยให้ความสำคัญกับการสร้างสมดุลทั้ง ๓ ด้าน อันจะนำไปสู่ความยั่งยืนเพื่อคนรุ่น ต่อไปอย่างแท้จริง

ตัวชี้วัด ประกอบด้วย

- (๑) พื้นที่สีเขียวที่เป็นมิตรกับสิ่งแวดล้อม
- (๒) สภาพแวดล้อมและทรัพยากรธรรมชาติที่เสื่อมโทรมได้รับการฟื้นฟู
- (๓) การเติบโตที่เป็นมิตรกับสิ่งแวดล้อม
- (๔) ปริมาณก๊าซเรือนกระจก มูลค่าเศรษฐกิจฐานชีวภาพ

ประเด็นยุทธศาสตร์ชาติด้านการสร้างการเติบโตบนคุณภาพชีวิตที่เป็นมิตรต่อสิ่งแวดล้อม ประกอบด้วย ๖ ประเด็น ได้แก่

๑. สร้างการเติบโตอย่างยั่งยืนบนสังคมเศรษฐกิจสีเขียว
๒. สร้างการเติบโตอย่างยั่งยืนบนสังคมเศรษฐกิจภาคทะเล
๓. สร้างการเติบโตอย่างยั่งยืนบนสังคมที่เป็นมิตรต่อสภาพภูมิอากาศ
๔. พัฒนาพื้นที่เมือง ชนบท เกษตรกรรม และอุตสาหกรรมเชิงนิเวศ มุ่งเน้นความเป็นเมืองที่เติบโตอย่าง ต่อเนื่อง
๕. พัฒนาคความมั่นคงทางน้ำ พลังงาน และเกษตรที่เป็นมิตรต่อสิ่งแวดล้อม
๖. ยกระดับกระบวนการตัดสินใจเพื่อกำหนดอนาคตประเทศ

➤ ยุทธศาสตร์ชาติด้านการปรับสมดุลและพัฒนาระบบการบริหารจัดการภาครัฐ

ยุทธศาสตร์ชาติด้านการปรับสมดุลและพัฒนาระบบการบริหารจัดการภาครัฐมีเป้าหมายการพัฒนาที่สำคัญเพื่อปรับเปลี่ยนภาครัฐที่ยึดหลัก “ภาครัฐของประชาชนเพื่อประชาชนและประโยชน์ส่วนรวม” โดยภาครัฐต้องมีขนาดที่เหมาะสมกับบทบาทภารกิจ แยกแยะบทบาทหน่วยงานของรัฐที่ทำหน้าที่ในการกำกับหรือในการให้บริการยึดหลักธรรมาภิบาล ปรับวัฒนธรรมการทำงานให้มุ่งผลสัมฤทธิ์และผลประโยชน์ส่วนรวม มีความทันสมัย และพร้อมที่จะปรับตัวให้ทันต่อการเปลี่ยนแปลงของโลกอยู่ตลอดเวลา โดยเฉพาะอย่างยิ่งการ นำนวัตกรรม เทคโนโลยีข้อมูลขนาดใหญ่ ระบบการทำงานที่เป็นดิจิทัลเข้ามาประยุกต์ใช้อย่างคุ้มค่า และ ปฏิบัติงานเทียบได้กับมาตรฐานสากล รวมทั้งมีลักษณะเปิดกว้าง เชื่อมโยงถึงกันและเปิดโอกาสให้ทุกภาคส่วน เข้ามามีส่วนร่วมเพื่อตอบสนองความต้องการของประชาชนได้อย่างสะดวก รวดเร็วและโปร่งใส โดยทุกภาค ส่วนในสังคมต้องร่วมกันปลูกฝังค่านิยมความซื่อสัตย์สุจริตความมีธรรมาภิบาล และสร้างจิตสำนึกในการปฏิเสธไม่ ยอมรับการทุจริตประพฤติมิชอบอย่างสิ้นเชิง นอกจากนี้ กฎหมายต้องมีความชัดเจน มีเพียงเท่าที่จำเป็น มี ความทันสมัยมีความเป็นสากล มีประสิทธิภาพ และนำไปสู่การลดความเหลื่อมล้ำและเอื้อต่อการพัฒนา โดย กระบวนการยุติธรรมมีการบริหารที่มีประสิทธิภาพ เป็นธรรม ไม่เลือกปฏิบัติและการอำนวยความสะดวกตาม หลักนิติธรรม

ตัวชี้วัด ประกอบด้วย

- (๑) ระดับความพึงพอใจของประชาชนต่อการให้บริการสาธารณะของภาครัฐ
- (๒) ประสิทธิภาพของการบริการภาครัฐ
- (๓) ระดับความโปร่งใสการทุจริต ประพฤติมิชอบ
- (๔) ความเสมอภาคในกระบวนการยุติธรรม โดยประเด็น

ประเด็นยุทธศาสตร์ชาติด้านการปรับสมดุลและพัฒนาระบบการบริหารจัดการภาครัฐ ประกอบด้วย ๘ ประเด็น ได้แก่

๑. ภาครัฐที่ยึดประชาชนเป็นศูนย์กลาง ตอบสนองความต้องการ และให้บริการอย่างสะดวกรวดเร็ว โปร่งใส
๒. ภาครัฐบริหารงานแบบบูรณาการโดยมียุทธศาสตร์ชาติเป็นเป้าหมายและเชื่อมโยงการพัฒนาในทุกระดับ ทุกประเด็น ทุกภารกิจ และทุกพื้นที่
๓. ภาครัฐมีขนาดเล็ก gọn เหมาะสมกับภารกิจ ส่งเสริมให้ประชาชนและทุกภาคส่วนมีส่วนร่วมในการพัฒนา ประเทศ
๔. ภาครัฐมีความทันสมัย
๕. บุคลากรภาครัฐเป็นคนดีและเก่ง ยึดหลักคุณธรรม จริยธรรม มีจิตสำนึก มีความสามารถสูง มุ่งมั่น และมีมืออาชีพ
๖. ภาครัฐมีความโปร่งใส ปลอดการทุจริตและประพฤติมิชอบ
๗. กฎหมายมีความสอดคล้องเหมาะสมกับบริบทต่าง ๆ และมีเท่าที่จำเป็น
๘. กระบวนการยุติธรรมเคารพสิทธิมนุษยชนและปฏิบัติต่อประชาชนโดยเสมอภาคกัน

๒) แผนพัฒนาเศรษฐกิจและสังคมแห่งชาติ

กรอบแผนพัฒนาเศรษฐกิจและสังคมแห่งชาติ ฉบับที่ ๑๓ (พ.ศ. ๒๕๖๖ – ๒๕๗๐)

แผนพัฒนาเศรษฐกิจและสังคมแห่งชาติ ฉบับที่ ๑๓ (พ.ศ. ๒๕๖๖ – ๒๕๗๐) เดินหน้าประเทศไทยสู่เศรษฐกิจสร้างคุณค่า สังคมเดินหน้าอย่างยั่งยืน โดยมุ่งพัฒนา ๔ ด้าน

๑. เศรษฐกิจมูลค่าสูงที่เป็นมิตรต่อสิ่งแวดล้อม (High Value-added Economy)

(๑) เกษตรและเกษตรแปรรูปมูลค่าสูง เพิ่มประสิทธิภาพการผลิต และสร้างมูลค่าเพิ่ม ให้สินค้าเกษตร ด้วยเทคโนโลยี

(๒) การท่องเที่ยว เน้นคุณค่า และความยั่งยืน เพิ่มประสิทธิภาพการผลิต และสร้างมูลค่าเพิ่ม ให้สินค้าเกษตร ด้วยเทคโนโลยี กิจกรรมหลากหลาย กระจายรายได้ ใส่ใจสิ่งแวดล้อม

(๓) ฐานการผลิต ยานยนต์ไฟฟ้า สร้างศักยภาพการผลิตและส่งเสริมการใช้ยานยนต์ไฟฟ้า

(๔) การแพทย์ และสุขภาพครบวงจร ยกระดับการแพทย์ของภูมิภาคให้ทันสมัย ทัวถึง เป็นศูนย์กลาง บริการ สุขภาพมูลค่าสูง

(๕) ประตุการค้า การลงทุนและโลจิสติกส์ของภูมิภาค โคจรชายคมนาคม และสิ่งอำนวยความสะดวก เชื่อมโยงกับภูมิภาค อย่างไร้รอยต่อ

(๖) อิเล็กทรอนิกส์ อัจฉริยะ และบริการดิจิทัล ส่งเสริมการผลิตสินค้า อิเล็กทรอนิกส์ที่ทันสมัย บริการ ดิจิทัลและดิจิทัล คอนเทนต์เติบโตรวดเร็ว

๒. สังคมแห่งโอกาส และความเสมอภาค (High Opportunity Society)

(๑) SMEs วิสาหกิจชุมชนและวิสาหกิจ เพื่อสังคมเติบโตอย่างต่อเนื่อง เสริมสร้างศักยภาพ สามารถ เข้าถึงเทคโนโลยี และตลาดสมัยใหม่

(๒) พื้นที่และเมืองมีความเจริญทันสมัย และน่าอยู่ ลดความเหลื่อมล้ำระหว่างพื้นที่กระจายโอกาสทาง เศรษฐกิจและสังคม

(๓) ความยากจนข้ามรุ่นลดลงและได้รับความคุ้มครองทางสังคมเพียงพอ ประชาชนสามารถขยับ สถานะและได้รับการคุ้มครองทางสังคมอย่างเหมาะสม

๓. วิถีชีวิตที่ยั่งยืน (Eco-friendly Living)

(๑) เศรษฐกิจหมุนเวียนและสังคมคาร์บอนต่ำ ของเสียถูกนำกลับมาใช้ประโยชน์และพัฒนา พลังงานหมุนเวียนเป็นแหล่งพลังงานหลัก

(๒) ลดความเสี่ยงจากภัยธรรมชาติ ใช้มาตรการเชิงพื้นที่และเทคโนโลยี ในการรับมือภัยธรรมชาติ

๔. ปัจจัยสนับสนุนการพลิกโฉมประเทศ (Key Enablers for Thailand's Transformation)

(๑) กำลังคนมีสมรรถนะสูงตอบโจทย์การพัฒนาแห่งอนาคต ระบบการศึกษาและพัฒนาฝีมือแรงงาน มีคุณภาพคนทุกช่วงวัยมีการเรียนรู้ตลอดชีวิต

(๒) ภาครัฐที่มีสมรรถนะสูง ภาครัฐทันสมัย มีประสิทธิภาพ

๓) แผนพัฒนาภาค/แผนพัฒนากลุ่มจังหวัด/แผนพัฒนาจังหวัด

แผนพัฒนากลุ่มจังหวัดภาคเหนือตอนบน ๒ พ.ศ. ๒๕๖๖ – ๒๕๗๐ (เชียงใหม่ พะเยา แพร่ น่าน)

เป้าหมายการพัฒนากลุ่มจังหวัดภาคเหนือตอนบน ๒

“ภายในปี ๒๕๗๐ กลุ่มจังหวัดภาคเหนือตอนบน ๒ จะเป็นเมืองน่าอยู่อย่างยั่งยืน”

ตัวชี้วัดความสำเร็จตามเป้าหมายการพัฒนากลุ่มจังหวัดภาคเหนือตอนบน ๒

- (๑) อัตราการขยายตัวของดัชนีทางเศรษฐกิจของกลุ่มจังหวัดภาคเหนือตอนบน ๒
- (๒) สัดส่วนคนอายุยืน ๘๐ ปี ขึ้นไปต่อจำนวนประชากรในกลุ่มจังหวัดภาคเหนือตอนบน ๒
- (๓) พื้นที่สีเขียวในกลุ่มจังหวัดภาคเหนือตอนบน ๒ ไม่ลดลงจากปีที่ผ่านมา

ประเด็นการพัฒนาของกลุ่มจังหวัดภาคเหนือตอนบน ๒

(๑) ประเด็นการพัฒนาที่ ๑: พัฒนาเป็นฐานเศรษฐกิจสร้างสรรค์มูลค่าสูง

วัตถุประสงค์ เพิ่มขีดความสามารถของบุคลากรและทรัพยากรในการดำเนินงาน เพื่อให้สามารถปรับตัว ภายใต้การเปลี่ยนแปลง ทั้งในภาคการค้า การลงทุน การท่องเที่ยว การเกษตร และภาคอุตสาหกรรม เกษตร ผ่านการพัฒนาโครงสร้างพื้นฐาน การจัดทำฐานข้อมูลการปรับใช้เทคโนโลยี ตลอดจนการสร้างเครือข่าย กับภาคส่วนที่เกี่ยวข้อง

เป้าหมายและตัวชี้วัด

๑. อัตราการขยายตัวของมูลค่าการลงทุนในธุรกิจด้านการค้า ในกลุ่มจังหวัดภาคเหนือ ตอนบน ๒ เพิ่มขึ้น (ฐานปี ๒๕๖๓ มูลค่าการลงทุนในธุรกิจด้านการค้าของกลุ่มจังหวัดภาคเหนือตอนบน ๒ จำนวน ๖๕๙,๙๓๐,๓๐๐ บาท)

๒. อัตราการขยายตัวของมูลค่าการลงทุนในธุรกิจด้านการท่องเที่ยว ในกลุ่มจังหวัดภาคเหนือ ตอนบน ๒ เพิ่มขึ้น (ฐานปี ๒๕๖๓ มูลค่าการลงทุนในธุรกิจด้านการท่องเที่ยวของกลุ่มจังหวัดภาคเหนือ ตอนบน ๒ จำนวน ๗๐,๘๒๐,๐๐๐ บาท)

๓. อัตราการขยายตัวของมูลค่าการลงทุนในธุรกิจด้านการเกษตรและอุตสาหกรรมเกษตร ในกลุ่ม จังหวัดภาคเหนือตอนบน ๒ เพิ่มขึ้น (ฐานปี ๒๕๖๓ มูลค่าการลงทุนในธุรกิจด้านการเกษตรและอุตสาหกรรม เกษตร ของกลุ่มจังหวัดภาคเหนือตอนบน ๒ จำนวน ๖๐,๕๑๐,๐๐๐ บาท)

แนวทางการพัฒนา

๑. การเจรจาต่างประเทศภายใต้กรอบความสัมพันธ์เมืองพี่เมืองน้องและการทำความเข้าใจ ในกรอบข้อตกลงการค้า เพื่อลดปัญหาด้านการค้าชายแดน การขนส่ง
๒. ลดต้นทุนการผลิต ใช้ระบบ AI ช่วยการผลิต
๓. พัฒนาและยกระดับขีดความสามารถทางการแข่งขันของผู้ประกอบการกลุ่มจังหวัดฯ ทุกรูปแบบ (ให้ความรู้แก่ผู้ประกอบการ ด้านกฎหมาย ภาษีการค้าต่างประเทศ และการออกแบบผลิตภัณฑ์ที่มีความโดดเด่นในกลุ่มจังหวัด เช่น ผ้าทอ เครื่องเงิน)
๔. ขยายช่องทางการค้า การลงทุน ส่งเสริมการทำตลาดกับกลุ่มผู้บริโภค (จัดงาน Expo กลุ่มล้านนา ตะวันออก , จัดงานการประชุมผู้ประกอบการ (จับคู่ธุรกิจ) , จัดจำหน่ายตามช่องทางออนไลน์ และ Platform สากล , จัดกิจกรรมประกวด/แฟชั่นโชว์ เครื่องแต่งกาย)
๕. จัดทำแผนแม่บทเตรียมความพร้อมรองรับระบบโลจิสติกส์สำคัญในกลุ่มจังหวัดภาคเหนือตอนบน ๒
๖. พัฒนาโครงสร้างพื้นฐานที่สนับสนุนการค้า การลงทุนเชื่อมโยงกลุ่มประเทศ GMS / CLMVT (เน้นเส้นทางที่เชื่อมต่อกับเส้นทางหลักของประเทศและอนุภูมิภาค)
๗. ส่งเสริมการพัฒนาด้านชายแดน (การบริหารจัดการ, โครงการสร้างพื้นฐาน)
๘. ยกระดับผลิตภัณฑ์ชุมชนต่อยอดภูมิภาคภูมิปัญญาเพื่อสร้างมูลค่าเพิ่ม (สนับสนุนด้านการผลิต โดยนำภูมิปัญญามาประยุกต์, สร้างเรื่องราว (Story) ของผลิตภัณฑ์)
๙. สนับสนุนการออกแบบผลิตภัณฑ์และพัฒนาคุณภาพ
๑๐. จัดงานกิจกรรมแฟชั่นโชว์ และเปิดช่องทางการตลาด/การขาย
๑๑. สร้างความเข้มแข็งให้เครือข่ายเกษตรกรที่เป็น Smart Farmer, Young Smart Farmer และ Smart Product, กลุ่มวิสาหกิจชุมชน, กลุ่มเกษตรกรแปลงใหญ่
๑๒. ขยายเครือข่าย Smart Farmer, Young Smart Farmer
๑๓. รวมกลุ่มคลัสเตอร์เกษตรกรแลกเปลี่ยนองค์ความรู้/ตลาด/สายพันธุ์
๑๔. ส่งเสริมเกษตรกรแบบอัจฉริยะ
๑๕. ระบบตลาดและโลจิสติกส์เกษตรกรชุมชน
๑๖. ส่งเสริมการส่งออก และทำตลาดเฉพาะกลุ่มเป้าหมาย (Niche Market)
๑๗. ส่งเสริมความรู้ด้านเทคโนโลยีในการทำตลาดการเกษตรแบบดิจิทัล
๑๘. สร้างและพัฒนาภาพลักษณ์ด้านการท่องเที่ยวในฐานะจุดหมายปลายทางการท่องเที่ยว (พัฒนาบุคลากรการท่องเที่ยวให้ได้มาตรฐาน, พัฒนาแหล่งท่องเที่ยวให้ได้มาตรฐาน, พัฒนาโครงสร้างพื้นฐานเพื่อรองรับการท่องเที่ยวอย่างยั่งยืน, กระตุ้นและส่งเสริมให้คนในชุมชนร่วมเป็นเจ้าของที่ดี ตลอดจนดูแลรักษา ร่วมคิด ร่วมทำให้แหล่งท่องเที่ยวยังทรงคุณค่ามีมาตรฐานและปลอดภัย)
๑๙. นำเทคโนโลยีมาปรับปรุงการให้บริการการท่องเที่ยว
๒๐. พัฒนารูปแบบการท่องเที่ยวเชิงเฉพาะเน้นนักท่องเที่ยวคุณภาพ เช่น เชิงสุขภาพ/ เชิงเกษตรปลอดภัย/เชิงวิถีชีวิต/เชิงประวัติศาสตร์ ศิลปวัฒนธรรมประเพณี (กิจกรรมวิ่ง ปั่น นานาชาติ, จัดงานแสดงดนตรี)
๒๑. พัฒนาเส้นทาง ท่องเที่ยว / โปรแกรม ท่องเที่ยวชุมชนที่มี รูปแบบหลากหลาย
๒๒. ส่งเสริมการตลาดด้านการท่องเที่ยวทุกรูปแบบ เช่น การประชาสัมพันธ์ผ่าน Vlogger (นักรีวิว) Youtuber, จัดงานโปรโมทการท่องเที่ยวกลุ่มจังหวัด

๒๓. สร้างตลาดในรูปแบบสื่อ Online ให้สอดคล้องกับกลุ่มลูกค้าเพื่อสร้างการรับรู้สร้างกระแสตลาดของกิจกรรม/แหล่งท่องเที่ยวต่างๆ

๒๔. สนับสนุนกิจกรรมทางการตลาด ในแหล่งท่องเที่ยวชุมชน

แผนงาน

๑. แผนงาน พัฒนาสู่การเป็นระเบียบเศรษฐกิจพิเศษล้านนาตะวันออก

๑.๑ โครงการส่งเสริมการค้าและการค้าชายแดนมุ่งสู่เศรษฐกิจสร้างสรรค์

๑.๒ โครงการพัฒนาสู่การเป็นระเบียบเศรษฐกิจพิเศษล้านนาตะวันออก

๑.๓ โครงการส่งเสริมเศรษฐกิจเชิงสร้างสรรค์

๒. แผนงาน ส่งเสริมภาคเกษตรและอุตสาหกรรมเกษตรให้มีมูลค่าสูง

๒.๑ โครงการส่งเสริมภาคเกษตรและอุตสาหกรรมเกษตรให้มีมูลค่าสูง

๓. แผนงาน เพิ่มมูลค่าการท่องเที่ยวทั้งระบบอย่างยั่งยืน

๓.๑ โครงการเพิ่มมูลค่าการท่องเที่ยวทั้งระบบอย่างยั่งยืน

๓.๒ โครงการพัฒนาแหล่งท่องเที่ยว ๕ เชียงน้อย

(๒) ประเด็นการพัฒนาที่ ๒ :ส่งเสริมและพัฒนาสุขภาวะวิถีใหม่สู่ความยั่งยืน (New Normal to Sustainable)

วัตถุประสงค์

ยกระดับเกษตรปลอดภัยให้เป็นเกษตรอินทรีย์ ส่งเสริมพืชที่มีสรรพคุณด้านการดูแลสุขภาพ ส่งเสริมการท่องเที่ยวด้านการให้บริการสุขภาพ เปิดช่องทางการรับรู้ข่าวสาร ด้านสุขภาพให้กับประชาชน เพื่อให้ประชาชนมีสุขภาพแข็งแรงและทานอาหารปลอดภัย

เป้าหมายและตัวชี้วัด

๑. จำนวนเกษตรกรที่ได้รับการรับรองมาตรฐาน GAP เพิ่มขึ้น (ฐานปี ๒๕๖๓ เกษตรกรที่ได้รับการมาตรฐาน GAP ของกลุ่มจังหวัดภาคเหนือตอนบน ๒ จำนวน ๒๐,๗๐๔ ราย/แปลง)

๒. จำนวนผู้ปลูกสมุนไพรที่ได้รับการรับรองมาตรฐาน GAP เพิ่มขึ้น (ฐานปี ๒๕๖๓ ผู้ปลูกสมุนไพรที่ได้รับมาตรฐาน GAP ของกลุ่มจังหวัดภาคเหนือตอนบน ๒ จำนวน ๑๖๒ ราย)

๓. จำนวนสถานประกอบการด้านการท่องเที่ยวเชิงสุขภาพเพิ่มขึ้น (ฐานปี ๒๕๖๓ สถานประกอบการ ด้านการท่องเที่ยวเชิงสุขภาพของกลุ่มจังหวัดภาคเหนือตอนบน ๒ จำนวน ๖๗ ราย)

แนวทางการพัฒนา

๑. ส่งเสริมและเพิ่มขีดความสามารถเป็นคลังอาหารปลอดภัย (สร้างค่านิยมในการบริโภคเกษตรอินทรีย์ , สร้างความเข้มแข็งกลุ่มเกษตรกรผู้ผลิตสินค้าเกษตรปลอดภัย , อบรมเกษตรกรให้องค์ความรู้ในการผลิตที่ได้มาตรฐาน/การทำเกษตรอินทรีย์ , ส่งเสริมการผลิตสินค้าเกษตรมาตรฐานควบคุมคุณภาพ GAP , ส่งเสริมการใช้สารชีวภัณฑ์และการใช้ปุ๋ยอินทรีย์ , ทำตราสินค้า (Branding) และตรารับรองคุณภาพสินค้า (Quality Mark) , การขนส่งและกระจายสินค้า

๒. พัฒนาผลิตภัณฑ์ด้านสุขภาพและแปรรูป เช่น สมุนไพร ให้ได้มาตรฐาน (คัดเลือกสมุนไพรจังหวัดละ ๑ ชนิด นำมาพัฒนาสายพันธุ์, แปรรูปโดยใช้นวัตกรรมเพิ่มมูลค่า)

๓. ส่งเสริมการท่องเที่ยวเชิงสุขภาพกับนักท่องเที่ยวกลุ่มเป้าหมายเฉพาะโดยให้ผู้สูงอายุเข้ามา มีส่วนร่วมในการดำเนินงาน

แผนงาน

๑. แผนงาน ส่งเสริมและพัฒนาสุขภาพ "new normal" สู่ " High Sustainable"
 - ๑.๑ โครงการส่งเสริมและพัฒนาสุขภาพ "new normal" สู่ " High Sustainable" (๓)

(๓) ประเด็นการพัฒนาที่ ๓ :อนุรักษ์ทรัพยากรธรรมชาติและพัฒนาขีดความสามารถในการรับมือสาธารณภัย

วัตถุประสงค์

เพิ่มพื้นที่สีเขียว และสร้างเครือข่ายเตือนภัยด้านสิ่งแวดล้อมในทุกระดับเพื่อป้องกัน สาธารณภัยที่อาจเกิดขึ้น

เป้าหมายและตัวชี้วัด

๑. ร้อยละที่เพิ่มขึ้นของจำนวนเครือข่ายความร่วมมือในการอนุรักษ์ พื้นที่ การเฝ้าระวัง และเตือนภัยด้านทรัพยากรธรรมชาติและสิ่งแวดล้อม (ฐานปี ๒๕๖๓ จำนวนเครือข่ายความร่วมมือในการอนุรักษ์พื้นที่ การเฝ้าระวัง และเตือนภัยของกลุ่มจังหวัดภาคเหนือตอนบน ๒ จำนวน ๔๘๑ เครือข่าย)
๒. จำนวนจุดความร้อน (Hot Spot) ในพื้นที่กลุ่มจังหวัดภาคเหนือตอนบน ๒ ลดลงจากปีฐาน (ฐานปี ๒๕๖๓ จุดความร้อน (Hot Spot) ในพื้นที่กลุ่มจังหวัดภาคเหนือตอนบน ๒ จำนวน ๖,๐๔๔ จุด) หมายเหตุ นิยามตัวชี้วัดประเด็นการพัฒนาที่ ๒ - สถานประกอบการด้านการท่องเที่ยวเชิงสุขภาพ เช่น สปาเพื่อสุขภาพ นวดเพื่อสุขภาพ เป็นต้น

แนวทางการพัฒนา

๑. พื้นที่อนุรักษ์และบริหารจัดการทรัพยากรธรรมชาติและสิ่งแวดล้อม
๒. จัดทำฐานข้อมูลด้านทรัพยากรธรรมชาติและสิ่งแวดล้อม
๓. สร้างจิตสำนึกในการอนุรักษ์ทรัพยากรธรรมชาติและสิ่งแวดล้อม
๔. สร้างและขยายเครือข่ายในการอนุรักษ์ พื้นที่ทรัพยากรธรรมชาติและสิ่งแวดล้อม
๕. เตรียมความพร้อมในการรับมือสาธารณภัยในกลุ่มจังหวัดภาคเหนือตอนบน ๒
๖. บริหารจัดการพื้นที่ทางการเกษตรและวัสดุเหลือใช้ทางการเกษตรเพื่อลดปัญหาหมอกควัน
๗. ส่งเสริมการเพาะปลูกพืชเศรษฐกิจ ทดแทนพืชเชิงเดี่ยว เพื่อลดพื้นที่การเผา
๘. การใช้พลังงานชีวมวลทดแทนการเผาและนำเทคโนโลยีประยุกต์ใช้ในการแก้ไขปัญหาหมอกควัน
๙. ปลูกจิตสำนึกและสร้างเครือข่ายการมีส่วนร่วมของประชาชนในการป้องกันและแก้ไขปัญหา ไฟป่าหมอกควันและฝุ่นละออง

แผนงาน

๑. แผนงาน การอนุรักษ์ พื้นที่ และสร้างความอุดมสมบูรณ์แก่ป่าต้นน้ำ
 - ๑.๑ โครงการการอนุรักษ์ พื้นที่ และสร้างความอุดมสมบูรณ์แก่ป่าต้นน้ำ
๒. แผนงาน การเพิ่มขีดความสามารถในการจัดการสาธารณภัยรองรับการเปลี่ยนแปลงสภาพอากาศ
 - ๒.๑ โครงการการเพิ่มขีดความสามารถในการจัดการสาธารณภัยรองรับการเปลี่ยนแปลงสภาพอากาศ
๓. แผนงาน การพัฒนาเพื่อเพิ่มขีดความสามารถในการแก้ไขและป้องกันปัญหาหมอกควันอย่างยั่งยืน
 - ๓.๑ โครงการการพัฒนาเพื่อเพิ่มขีดความสามารถในการแก้ไขและป้องกันปัญหาหมอกควันอย่างยั่งยืน

แผนพัฒนาจังหวัดพะเยา พ.ศ.๒๕๖๖ - ๒๕๗๐

วิสัยทัศน์จังหวัดพะเยา “เมืองพะเยาน่าอยู่ มุ่งสู่เศรษฐกิจสร้างสรรค์”

พัฒนาจังหวัดพะเยาให้เป็นเมืองน่าอยู่สำหรับคนทุกกลุ่มในสังคม โดยมีคุณภาพชีวิตที่ดี สังคมมีความมั่นคง ปลอดภัย มีสิ่งแวดล้อมที่ดี บนพื้นฐานของอัตลักษณ์และการมีส่วนร่วมของทุกภาคส่วน ซึ่งเป็นฐานของการสนับสนุนเศรษฐกิจสร้างสรรค์ ที่จะพัฒนาเกษตรให้มีมูลค่าสูง ส่งเสริมการท่องเที่ยวเชิงสร้างสรรค์ และพัฒนาศักยภาพการค้า การลงทุน เพื่อสร้างรายได้ให้กับจังหวัดพะเยาอย่างยั่งยืน

ตัวชี้วัด

๑. ผลิตภัณฑ์มวลรวมจังหวัด (GPP) เพิ่มขึ้น
๒. ร้อยละของประชากรที่อยู่ภายใต้เส้นความยากจน
๓. จำนวนประชากรที่เพิ่มขึ้น

ประเด็นการพัฒนาของจังหวัด

๑. พัฒนาเกษตรให้มีมูลค่าสูง
๒. ส่งเสริมการท่องเที่ยวเชิงสร้างสรรค์
๓. พัฒนาศักยภาพการค้า การลงทุน เพื่อสร้างมูลค่าเพิ่ม
๔. ยกระดับคุณภาพชีวิต เสริมสร้างความมั่นคง
๕. อนุรักษ์ ฟื้นฟู และพัฒนาทรัพยากรธรรมชาติและสิ่งแวดล้อมอย่างยั่งยืน

ประเด็นการพัฒนาที่ ๑ พัฒนาเกษตรให้มีมูลค่าสูง

วัตถุประสงค์

๑. จังหวัดพะเยามีพื้นที่เกษตรปลอดภัย เกษตรอินทรีย์เพิ่มขึ้น
๒. เกษตรปลอดภัย เกษตรอินทรีย์ได้มาตรฐานเพิ่มขึ้น (พืช สัตว์ ประมง)
๓. มูลค่าสินค้าเกษตรและสินค้าเกษตรแปรรูปเพิ่มขึ้น
๔. เกษตรกรมีช่องทางการตลาดสินค้าเกษตรที่หลากหลาย

เป้าหมายและตัวชี้วัด

๑. พื้นที่เกษตรปลอดภัยเพิ่มขึ้น (๔,๕๐๐ ไร่/ปี)
๒. พื้นที่เกษตรอินทรีย์เพิ่มขึ้น (๒๓๐ไร่/ปี)
๓. จำนวนแปลง/บ่อ/ฟาร์มที่ผ่านการรับรองมาตรฐานเกษตรปลอดภัย (GAP) (๔๐๐ แปลง/ฟาร์ม ต่อปี)
๔. จำนวนแปลง/ฟาร์มที่ผ่านมาตรฐานเกษตรอินทรีย์ (Organic Thailand) (๕๐ แปลง/ฟาร์มต่อปี)
๕. ร้อยละมูลค่าผลิตภัณฑ์มวลรวมภาคการเกษตรของจังหวัดที่เพิ่มขึ้น (ร้อยละ ๕/ปี) ๑๒๗

แนวทางการพัฒนา

๑. พัฒนาแหล่งน้ำ โครงสร้างพื้นฐาน และการวิจัยเพื่อสนับสนุนภาคการผลิตทางการเกษตร
 - ๑.๑ นำงานวิจัยมาประยุกต์ใช้ให้สอดคล้องกับกิจกรรมในแปลงเกษตร
 - ๑.๒ บริหารจัดการน้ำอย่างเป็นระบบ (ปรับปรุง/ขุดลอก/แก้มลิง/สระน้ำในไร่นา/ ฝายชะลอน้ำ)
 - ๑.๓ บริหารจัดการทรัพยากรดิน (Agi-Map/ปรับปรุง/บำรุง/อนุรักษ์)
 - ๑.๔ พัฒนาโครงสร้างพื้นฐาน (ถนนเพื่อการเกษตร/ไฟฟ้าเพื่อการเกษตร/พลังงาน ทดแทนเพื่อการเกษตร)
๒. ส่งเสริม และพัฒนาเกษตรกร สถาบันเกษตรกร
 - ๒.๑ พัฒนาทักษะและองค์ความรู้เพื่อเพิ่มขีดความสามารถในการดำเนินกิจกรรม การเกษตร

๒.๒ พัฒนาเกษตรกรรุ่นใหม่ให้เป็น Smart Farmer ๒.๓ สนับสนุนการรวมกลุ่มและสร้างเครือข่ายเกษตรกร

- ๒.๔ พัฒนาการเกษตรสู่ระบบเกษตรปลอดภัย เกษตรอินทรีย์
- ๒.๕ ส่งเสริมการนำอัตลักษณ์พื้นถิ่นมาเป็นสินค้าทางการเกษตร
- ๓. ส่งเสริม และพัฒนาสินค้าการเกษตรให้มีคุณภาพมาตรฐาน
 - ๓.๑ ส่งเสริม พัฒนา และยกระดับ สินค้าเกษตรและอาหารให้มีคุณภาพมาตรฐาน
 - ๓.๒ นวัตกรรมและเทคโนโลยีและนวัตกรรมมาใช้พัฒนาสินค้าเกษตร
 - ๓.๓ พัฒนาอุตสาหกรรมการแปรรูปสินค้าเกษตร
- ๔. ส่งเสริม และพัฒนาช่องทางการตลาดสินค้าเกษตร
 - ๔.๑ พัฒนาช่องทางตลาดออนไลน์
 - ๔.๒ เพิ่มช่องทางตลาดออฟไลน์
 - ๔.๓ สร้างความร่วมมือระหว่างภาครัฐและเอกชน เพื่อการรวบรวมและกระจายสินค้า

แผนงาน

- ๑. พัฒนาสภาพแวดล้อมสู่การเป็นเกษตรมูลค่าสูง
- ๒. เพิ่มมูลค่าสินค้าเกษตรคุณภาพอย่างครบวงจร
- ๓. บูรณาการเสริมสร้างความมั่นคงทางอาหาร
- ๔. บริหารจัดการสินค้าเกษตรและตลาดอย่างมีประสิทธิภาพ

ประเด็นการพัฒนาที่ ๒ ส่งเสริมการท่องเที่ยวเชิงสร้างสรรค์

วัตถุประสงค์

- ๑. จังหวัดพะเยาเป็นจุดหมายปลายทางของนักท่องเที่ยวที่เน้นคุณค่าและความยั่งยืน
- ๒. จังหวัดพะเยามีรายได้จากการท่องเที่ยวเพิ่มขึ้น
- ๓. จังหวัดพะเยามีจำนวนนักท่องเที่ยวเพิ่มขึ้น
- ๔. รายได้จากการท่องเที่ยวกระจายสู่ชุมชน

เป้าหมายและตัวชี้วัด

- ๑. ร้อยละของรายได้จากการท่องเที่ยวของจังหวัดเพิ่มขึ้น (ร้อยละ ๑-๒/ปี)
- ๒. ร้อยละของจำนวนนักท่องเที่ยวที่เพิ่มขึ้น (ร้อยละ ๑-๒/ปี)
- ๓. ร้อยละของค่าใช้จ่ายโดยเฉลี่ย/คน/วันของนักท่องเที่ยวที่เข้ามาเที่ยวจังหวัดพะเยาเพิ่มขึ้น (ร้อยละ ๑-๒/ปี)

แนวทางการพัฒนา

- ๑. พัฒนาระบบบริหารจัดการการท่องเที่ยว
- ๒. พัฒนาศักยภาพมัคคุเทศก์และบุคลากร
- ๓. พัฒนาปัจจัยพื้นฐานด้านท่องเที่ยว/ทรัพยากร
- ๔. พัฒนาแหล่งและกิจกรรมท่องเที่ยว
- ๕. พัฒนารัฐกิจบริการการท่องเที่ยว
- ๖. พัฒนาการตลาดและประชาสัมพันธ์

แผนงาน

๑. การส่งเสริมการท่องเที่ยวเชิงวัฒนธรรม (ประวัติศาสตร์/ศิลปะ/วัฒนธรรม/ประเพณี/วิถีชีวิต/เกษตร/พำนักระยะยาว)
๒. การส่งเสริมการท่องเที่ยวเชิงนิเวศ
๓. การส่งเสริมการท่องเที่ยวเชิงสุขภาพ (สุขภาพ/ความงาม/แพทย์แผนไทย)

ประเด็นการพัฒนาที่ ๓ พัฒนาศักยภาพการค้า การลงทุน เพื่อสร้างมูลค่าเพิ่ม**วัตถุประสงค์**

๑. เพื่อส่งเสริมการค้า การลงทุน การสร้างงาน สร้างรายได้ ให้แก่ ท้องถิ่น ชุมชน ผู้ประกอบการ วิสาหกิจขนาดกลางและขนาดย่อม (SMEs) ผู้ประกอบการยุคใหม่ในจังหวัดพะเยา
๒. เพื่อเพิ่มมูลค่าการจำหน่ายสินค้าผลิตภัณฑ์ชุมชน (OTOP) ของจังหวัดพะเยา
๓. เพื่อเพิ่มมูลค่าการค้าวิสาหกิจขนาดกลางและขนาดย่อมในจังหวัดพะเยา
๔. เพื่อเพิ่มมูลค่าการลงทุนในจังหวัดพะเยา
๕. เพื่อเพิ่มมูลค่าการค้าชายแดน

เป้าหมายและตัวชี้วัด

๑. ร้อยละของมูลค่าการค้าการลงทุนในจังหวัดพะเยาเพิ่มขึ้น (ร้อยละ ๒/ปี)
๒. ร้อยละของมูลค่าการลงทุนภาคอุตสาหกรรมในจังหวัดพะเยาเพิ่มขึ้น (ร้อยละ ๑๐/ปี)
๓. ร้อยละของมูลค่าการค้าชายแดนเพิ่มขึ้น (ร้อยละ ๒/ปี)

แนวทางการพัฒนา

๑. พัฒนาเมือง โครงสร้างพื้นฐานด้านการขนส่งและระบบโลจิสติกส์เพื่อรองรับการค้าการลงทุน
๒. พัฒนาผู้ประกอบการยุคใหม่ให้มีทักษะที่จำเป็น สามารถขับเคลื่อนธุรกิจด้วยเทคโนโลยี นวัตกรรมและความคิดสร้างสรรค์ในการเพิ่มมูลค่าธุรกิจ
๓. ส่งเสริมความเข้มแข็งของวิสาหกิจชุมชนขนาดกลางและขนาดย่อม (SMEs) วิสาหกิจเพื่อสังคม ให้มีศักยภาพโดยการพัฒนาและใช้เทคโนโลยี นวัตกรรม เพื่อสร้างมูลค่าเพิ่ม
๔. ส่งเสริมและพัฒนาสินค้า Life Style / OTOP / ผลิตภัณฑ์ชุมชน / ผลิตภัณฑ์หัตถกรรม ภูมิปัญญาท้องถิ่น และหัตถอุตสาหกรรมเพื่อเพิ่มมูลค่าและสร้างรายได้
๕. พัฒนาศักยภาพของอุตสาหกรรมอาหารในพื้นที่
๖. ส่งเสริมและพัฒนาช่องทางการตลาด การจัดกิจกรรมส่งเสริมธุรกิจ SMEs
๗. ส่งเสริมความร่วมมือและความสัมพันธ์กับประเทศเพื่อนบ้านเพื่อเสริมสร้างการค้าการลงทุนระหว่างกัน

แผนงาน

๑. พัฒนาเมืองและโครงสร้างพื้นฐานเพื่อรองรับการค้า การลงทุน
๒. เพิ่มขีดความสามารถของผู้ประกอบการ
๓. ส่งเสริมและพัฒนาช่องทางการตลาด

ประเด็นการพัฒนาที่ ๔ ยกระดับคุณภาพชีวิต เสริมสร้างความมั่นคง**วัตถุประสงค์**

ประชาชนคนพะเยาทุกช่วงวัยมีคุณภาพชีวิตที่ดี ผู้สูงอายุได้รับการพัฒนา ชุมชนเข้มแข็ง สังคม มีความปลอดภัย มีความมั่นคงภายในและตามแนวชายแดน

เป้าหมายและตัวชี้วัด

๑. รายได้ครัวเรือนเฉลี่ยเพิ่มขึ้น (ร้อยละ ๓/ ปี)
๒. จำนวนของหมู่บ้าน/ชุมชนมีผลการสำรวจสถานะปัญหาสุขภาพเสพติดในระดับหมู่บ้าน/ชุมชน เป็นหมู่บ้าน/ชุมชนที่ไม่มีปัญหาสุขภาพเสพติดไม่น้อยกว่าร้อยละ ๗๕ ของหมู่บ้าน/ชุมชนทั้งหมด ในจังหวัดพะเยา
๓. จำนวนของอำเภอที่ผ่านเกณฑ์การประเมินพัฒนาคุณภาพชีวิตที่มีคุณภาพ (อย่างน้อย ๒ อำเภอ/ปี)
๔. จำนวนของเด็กและเยาวชนได้รับการศึกษาต่อในระดับอาชีวะเพิ่มมากขึ้น (ร้อยละ๑๐/ ปี)
๕. อัตราการมีงานท า/รายได้เพิ่มขึ้น (ร้อยละ ๕/ปี)
๖. จำนวน/ระบบ /เทคโนโลยีที่สนับสนุน Smart city (อย่างน้อย ๑ ระบบ)

แนวทางการพัฒนา

๑. สร้างความเข้มแข็งให้สถาบันครอบครัวและชุมชน
๒. พัฒนาคุณภาพชีวิตเด็กและเยาวชน
๓. พัฒนาสิ่งอำนวยความสะดวกของเมือง เป็นเมืองแห่ง Smart City
๔. เสริมสร้างความมั่นคงปลอดภัยในพื้นที่ตามแนวชายแดน
๕. เพิ่มประสิทธิภาพและเตรียมความพร้อมป้องกันโรคอุบัติใหม่
๖. พัฒนาคุณภาพชีวิตแรงงานทุกช่วงวัยให้มีความรู้ มีทักษะ อาชีพ รายได้ ได้รับสวัสดิการ และความปลอดภัย
๗. ส่งเสริมให้ผู้มีรายได้น้อย ผู้ด้อยโอกาส ให้มีอาชีพ มีรายได้
๘. พัฒนาคุณภาพชีวิตและศักยภาพของกลุ่มผู้สูงอายุเพื่อเพิ่มโอกาสในการประกอบอาชีพ ให้มีงานทำ มีรายได้เพิ่มขึ้น
๙. พัฒนาระบบการดูแลผู้สูงอายุและผู้พิการโดยการมีส่วนร่วมของชุมชน
๑๐. การขยายผลโครงการร้อยใจรักษ์

แผนงาน

๑. ป้องกันและแก้ไขปัญหาสุขภาพเสพติด
๒. เสริมสร้างความมั่นคงภายในและตามแนวชายแดน
๓. พัฒนาคุณภาพชีวิตของประชาชนให้ดีขึ้น - เด็ก / เยาวชน - ผู้มีรายได้น้อย / ผู้ด้อยโอกาส - แรงงาน (Up-skill / Re-skill) - ผู้สูงอายุ
๔. ส่งเสริมการพัฒนาเมืองอัจฉริยะ (Smart City)

ประเด็นการพัฒนาที่ ๕ อนุรักษ์ ฟื้นฟู และพัฒนาทรัพยากรธรรมชาติและสิ่งแวดล้อมอย่างยั่งยืน

วัตถุประสงค์

๑. เพื่ออนุรักษ์และฟื้นฟูทรัพยากรธรรมชาติและสิ่งแวดล้อมอย่างยั่งยืน
๒. เพื่อส่งเสริมการจัดการทรัพยากรธรรมชาติและสิ่งแวดล้อมแบบมีส่วนร่วม

เป้าหมายและตัวชี้วัด

๑. จำนวนเครือข่ายที่เข้ามามีส่วนร่วมในการพัฒนา สงวน อนุรักษ์ และฟื้นฟู ทรัพยากรธรรมชาติและสิ่งแวดล้อมเพิ่มขึ้น (ปีละ ๒๐ ชุมชน)
๒. จำนวนเครือข่ายที่เข้ามามีส่วนร่วมในการป้องกันและแก้ไขปัญหาไฟป่าและหมอกควัน เพิ่มขึ้น (ปีละ ๒๐ ชุมชน)
๓. จำนวนพื้นที่ป่า (ปลูกป่า/ที่ได้รับการฟื้นฟูและพัฒนาเพิ่มขึ้น (ปีละ ๑,๐๐๐ ไร่)
๔. จำนวนพื้นที่ที่ใช้พลังงานทดแทนเพิ่มขึ้น (ปีละ ๕๐ แห่ง)

แนวทางการพัฒนา

๑. ส่งเสริมการสร้างฝายต้นน้ำลำธาร
๒. ส่งเสริมการปลูกต้นไม้ในพื้นที่ป่าและพื้นที่ต่าง ๆ
๓. การให้ความรู้และสร้างความตระหนักแก่กลุ่มเยาวชน/นักเรียน นักศึกษา ชุมชน ฯลฯ
๔. ส่งเสริมการอนุรักษ์ ฟื้นฟู ทรัพยากรธรรมชาติและสิ่งแวดล้อม และความหลากหลายทาง ชีวภาพ
๕. ส่งเสริมการมีส่วนร่วมของชุมชนในการอนุรักษ์ทรัพยากรธรรมชาติและสิ่งแวดล้อม และ การป้องกันและแก้ไขปัญหาไฟป่าและหมอกควัน
๖. สร้างและส่งเสริมการมีส่วนร่วมของเครือข่ายการอนุรักษ์ ฟื้นฟูทรัพยากรธรรมชาติและ สิ่งแวดล้อม และการใช้ประโยชน์จากความหลากหลายทางชีวภาพ
๗. ส่งเสริมการใช้น้ำบาดาลเพื่อการอุปโภคบริโภคและการเกษตร
๘. การส่งเสริมเมืองสิ่งแวดล้อมยั่งยืน
๙. การส่งเสริมการอนุรักษ์สิ่งแวดล้อมศิลปกรรม สิ่งแวดล้อมธรรมชาติ
๑๐. การส่งเสริมการอนุรักษ์และใช้ประโยชน์สิ่งแวดล้อมและทรัพยากรธรรมชาติ
๑๑. แก้ไขปัญหาคุณภาพน้ำในพื้นที่ชุมชนและพื้นที่ต้นน้ำ
๑๒. ส่งเสริมการบริหารจัดการขยะ
๑๓. ประสานการแก้ไขปัญหาคุณภาพน้ำในการอุปโภคบริโภค
๑๔. ส่งเสริมการใช้พลังงานทดแทนในการบริหารจัดการทรัพยากรน้ำเพื่อการอุปโภคบริโภค และ การเกษตร
๑๕. ส่งเสริมการใช้พลังงานทดแทน และการนำผลผลิต วัสดุเหลือใช้ทางการเกษตร จากพืช และ สัตว์พัฒนาเป็นพลังงานทดแทน
๑๖. ส่งเสริมการนำเศษวัสดุทางการเกษตรไปใช้ประโยชน์เพื่อลดการเผาวัสดุทางการเกษตร
๑๗. ส่งเสริมอาชีพเพื่อสร้างรายได้ที่ยั่งยืน เพื่อลดการเผาป่าในพื้นที่เกษตร พื้นที่ต่าง ๆ และลด การบุกรุกทำลายทรัพยากรป่าไม้

แผนงาน

๑. การบริหารจัดการทรัพยากรธรรมชาติและสิ่งแวดล้อม
๒. การป้องกันและแก้ไขปัญหาไฟป่าและหมอกควัน
๓. การป้องกันและแก้ปัญหามลพิษด้านสิ่งแวดล้อม
๔. การส่งเสริมด้านการพัฒนา สวงวน อนุรักษ์ และฟื้นฟูทรัพยากรธรรมชาติและสิ่งแวดล้อม และ ความหลากหลายทางชีวภาพ
๕. ส่งเสริม พัฒนาและการใช้พลังงานทดแทน
๖. ส่งเสริมให้คนอยู่ร่วมกับป่าและสิ่งแวดล้อมอย่าง ยั่งยืน เพื่อลดการบุกรุกทำลาย ทรัพยากรธรรมชาติและสิ่งแวดล้อม

๔) ยุทธศาสตร์การพัฒนาขององค์กรปกครองส่วนท้องถิ่น

ยุทธศาสตร์การพัฒนาขององค์กรปกครองส่วนท้องถิ่นในเขตจังหวัดพะเยา พ.ศ.๒๕๖๖ - ๒๕๗๐

วิสัยทัศน์ “เมืองน่าอยู่ ชุมชนเข้มแข็ง ประชาชนมีคุณภาพชีวิตที่ดี”

ยุทธศาสตร์การพัฒนา ประกอบด้วย ๖ ด้านดังนี้

ยุทธศาสตร์ที่ ๑ พัฒนาสาธารณสุขและการกีฬา

แนวทางการพัฒนา

๑. ส่งเสริมการดำเนินงานด้านสาธารณสุขมูลฐาน และเสริมสร้างสุขภาวะที่ดีให้กับประชาชน ตลอดจนการสนับสนุนวัสดุอุปกรณ์ทางการแพทย์ที่จำเป็นในการป้องกันโรคติดเชื้อไวรัสโคโรนา (โควิด-๑๙) เพื่อพัฒนาคุณภาพชีวิตของประชาชนให้มีสุขภาพที่ดี
๒. ส่งเสริมและสนับสนุนให้มีสถานที่สำหรับการออกกำลังกายและแข่งขันกีฬา
๓. ส่งเสริมสุขภาพอนามัยและนันทนาการ
๔. ส่งเสริมการจัดให้มีสวนสาธารณะหรือสถานที่พักผ่อนหย่อนใจ
๕. ส่งเสริมและสนับสนุนการกีฬาทุกชนิด ตลอดจนสนับสนุนการจัดการแข่งขันกีฬาในทุกระดับ
๖. เสริมสร้างความเข้มแข็งของเครือข่ายอาสาสมัครสาธารณสุขประจำหมู่บ้าน ในการช่วยเหลือด้านสาธารณสุขพื้นฐานในชุมชน

ยุทธศาสตร์ที่ ๒ พัฒนาเศรษฐกิจและการท่องเที่ยว

แนวทางการพัฒนา

๑. ส่งเสริมให้ประชาชนน้อมนำปรัชญาเศรษฐกิจพอเพียงเป็นแนวทางในการดำเนินชีวิต
๒. ส่งเสริมการพัฒนาและปรับปรุงภูมิทัศน์แหล่งท่องเที่ยวให้สวยงาม และประชาสัมพันธ์ให้เป็นที่รู้จักมากขึ้น ตลอดจนจัดให้มีระบบข้อมูลเพื่อการจัดการท่องเที่ยวอย่างเป็นระบบ
๓. พัฒนาและส่งเสริมอาชีพให้แก่เยาวชน ประชาชน ผู้สูงอายุ กลุ่มแม่บ้าน กลุ่มอาชีพและกลุ่มองค์กรต่างๆ ตลอดจนผู้ด้อยโอกาสเพื่อให้มีความรู้ในการประกอบอาชีพและเพิ่มรายได้ให้แก่ครอบครัวมากขึ้น
๔. ส่งเสริมให้ชุมชนมีส่วนร่วมในการจัดการท่องเที่ยวเชิงนิเวศ วัฒนธรรม และการพัฒนาการบริการ และการท่องเที่ยวที่มีคุณภาพ
๕. ส่งเสริมการเกษตรผสมผสานและเกษตรอินทรีย์ เพื่อให้ผลผลิตทางการเกษตรปลอดภัยจากสารพิษ
๖. ส่งเสริมและพัฒนาสินค้าหนึ่งตำบลหนึ่งผลิตภัณฑ์ (OTOP) งานฝีมือ และหัตถกรรมให้เป็นสินค้าที่มีคุณภาพ

ยุทธศาสตร์ที่ ๓ พัฒนาโครงสร้างพื้นฐาน

แนวทางการพัฒนา

๑. พัฒนาแหล่งน้ำเพื่อการอุปโภค-บริโภค และการเกษตรอย่างพอเพียงและทั่วถึง เป้าระบบลุ่มน้ำพร้อมจัดทำแผนที่น้ำอย่างครอบคลุมทุกพื้นที่
๒. สนับสนุนและช่วยเหลือผู้ประสบปัญหาภัยแล้งและขาดแคลนน้ำ
๓. ส่งเสริมให้มีระบบการคมนาคม และการขนส่งที่เชื่อมต่อระหว่างองค์กรปกครองส่วนท้องถิ่นอื่นให้ได้มาตรฐาน เพื่อให้การคมนาคมและการขนส่งสินค้ามีความสะดวกรวดเร็วและกระจายความเจริญไปทุกพื้นที่
๔. สนับสนุนด้านเทคนิค วิชาการ เครื่องมือ เครื่องจักรกลและบุคลากร ในการพัฒนาและแก้ไขปัญหาโครงสร้างพื้นฐานให้กับองค์กรปกครองส่วนท้องถิ่นและหน่วยงานอื่นๆ
๕. ส่งเสริมการวางผังการใช้ที่ดินให้เป็นระบบและการจัดการใช้ที่ดินอย่างเหมาะสม โดยการสนับสนุนให้มีการจัดทำผังเมืองรวม เพื่อวางแนวทางการพัฒนาเมืองและชุมชนให้มีระเบียบรองรับการขยายตัวของชุมชนในอนาคต

ยุทธศาสตร์ที่ ๔ พัฒนาสังคม การศึกษา ศาสนา และวัฒนธรรม

แนวทางการพัฒนา

๑. ส่งเสริมและพัฒนาคุณภาพชีวิตแก่เด็ก สตรี ผู้สูงอายุ และผู้ด้อยโอกาส หรือศูนย์สามวัย ครอบคลุมทุกตำบลและการจัดสวัสดิการสังคมต่างๆ เพื่อให้มีคุณภาพชีวิตที่ดีขึ้น
๒. ส่งเสริมและสนับสนุนการจัดการศึกษา เพื่อเพิ่มโอกาสการเรียนรู้อย่างทั่วถึงอย่างต่อเนื่องทั้งในและนอกระบบ
๓. ส่งเสริมการอนุรักษ์และฟื้นฟูศิลปะ จารีตประเพณี ขนบธรรมเนียมประเพณีและภูมิปัญญาท้องถิ่นให้คงอยู่สืบต่อไป
๔. การทำนุบำรุงศาสนาและส่งเสริมวัฒนธรรมอันดีงามของท้องถิ่น
๕. สนับสนุนและส่งเสริมงานด้านการป้องกันและแก้ไขปัญหายาเสพติด ตลอดจนแก้ไขปัญหาเด็กและเยาวชนในกลุ่มเสี่ยง และการแก้ไขปัญหาสังคมในด้านต่างๆ
๖. สนับสนุนการป้องกันและบรรเทาสาธารณภัย
๗. สนับสนุนการป้องกันปัญหาอาชญากรรมและการจราจรเพื่อสร้างความปลอดภัยในชีวิตและทรัพย์สิน
๘. เสริมสร้างความเข้มแข็งของชุมชนให้สามารถพึ่งพาตนเองได้ ตลอดจนส่งเสริมการจัดให้มีสถานที่สำหรับประชุม อบรมและจัดกิจกรรมต่างๆ

ยุทธศาสตร์ที่ ๕ พัฒนาทรัพยากรธรรมชาติและสิ่งแวดล้อม

แนวทางการพัฒนา

๑. ส่งเสริมการสร้างจิตสำนึกของประชาชน เด็กและเยาวชนในการอนุรักษ์ทรัพยากรธรรมชาติและสิ่งแวดล้อม
๒. ส่งเสริมการจัดการสิ่งแวดล้อมและมลพิษต่างๆ ที่มีผลต่อสุขภาพอนามัยและคุณภาพชีวิตของประชาชน
๓. ส่งเสริมและสนับสนุนการแก้ไขปัญหาหน้าน้ำเสีย

๔. ส่งเสริมการดูแลและบำรุงรักษาป่าไม้ ที่ดิน โดยการปลูกป่าทดแทนและรักษาสภาพแวดล้อมของแหล่งต้นน้ำลำธาร

๕. ส่งเสริมการประหยัดพลังงานและการอนุรักษ์แก้ไขปัญหามลภาวะโลกร้อน

ยุทธศาสตร์ที่ ๖ พัฒนาการเมืองการบริหาร

แนวทางการพัฒนา

๑. ใช้หลักธรรมาภิบาลในการบริหารจัดการเพื่อให้องค์กรมีความโปร่งใส ตรวจสอบได้ และประชาชนได้ประโยชน์สูงสุด
๒. ส่งเสริมการมีส่วนร่วมของประชาชนทุกภาคส่วนในการบริหารงาน การตรวจสอบติดตาม ประเมินผลการปฏิบัติงานและการป้องกันการทุจริต
๓. ส่งเสริมการมีส่วนร่วมของประชาชน ผู้นำชุมชน ผู้นำท้องถิ่น กลุ่มองค์กรต่างๆในการพัฒนาท้องถิ่นเพื่อให้เกิดเป็นเครือข่ายความร่วมมือตลอดจนประสานการจัดทำแผนพัฒนาท้องถิ่น เพื่อให้สามารถแก้ไขปัญหาและตอบสนองความต้องการของประชาชนได้อย่างแท้จริง
๔. พัฒนาบุคลากรให้มีความรู้ความสามารถและประสบการณ์เพื่อให้สามารถปฏิบัติงานอย่างมีประสิทธิภาพ
๕. เสริมสร้างความรู้เกี่ยวกับประชาธิปไตย สิทธิและหน้าที่ของพลเมืองและการเลือกตั้ง เพื่อให้การพัฒนาท้องถิ่นเป็นไปตามเจตนารมณ์ของประชาชน
๖. การอนุรักษ์ปกป้องสถาบันชาติ ศาสนาและพระมหากษัตริย์ ตลอดจนการเสริมสร้างความสมานฉันท์
๗. การเผยแพร่ข้อมูลข่าวสารและประชาสัมพันธ์ผลการดำเนินงานให้ประชาชนได้รับทราบอย่างทั่วถึง

๕) ยุทธศาสตร์ขององค์การบริหารส่วนตำบลสองสุวรรณ อำเภอดอกคำใต้ จังหวัดพะเยา วิสัยทัศน์

“ตำบลสองสุวรรณน่าอยู่ ประชาชนมีคุณภาพชีวิตที่ดี ภายใต้วิถีเศรษฐกิจพอเพียงอย่างยั่งยืน”

ยุทธศาสตร์การพัฒนาประกอบด้วย ๖ ด้าน ดังนี้

ยุทธศาสตร์ที่ ๑ พัฒนาสาธารณสุขและการกีฬา

ยุทธศาสตร์ที่ ๒ พัฒนาเศรษฐกิจและการท่องเที่ยว

ยุทธศาสตร์ที่ ๓ พัฒนาโครงสร้างพื้นฐาน

ยุทธศาสตร์ที่ ๔ พัฒนาสังคม การศึกษา ศาสนาและวัฒนธรรม

ยุทธศาสตร์ที่ ๕ พัฒนาทรัพยากรธรรมชาติและสิ่งแวดล้อม

ยุทธศาสตร์ที่ ๖ พัฒนาการเมืองการบริหาร

ยุทธศาสตร์ที่ ๑ พัฒนาสาธารณสุขและการกีฬา

เป้าประสงค์ ประชาชนมีสุขภาพอนามัยที่แข็งแรง ห่างไกลจากโรคระบาด

ตัวชี้วัด ร้อยละของประชาชนที่มีสุขภาพแข็งแรง

ค่าเป้าหมาย

๒๕๖๖	๒๕๖๗	๒๕๖๘	๒๕๖๙	๒๕๗๐
๕๐	๖๐	๖๐	๖๐	๗๐

กลยุทธ์

- ส่งเสริมการดำเนินงานด้านสาธารณสุขมูลฐาน และเสริมสร้างสุขภาพที่ดีให้กับประชาชน ตลอดจนการสนับสนุนวัสดุอุปกรณ์ทางการแพทย์ที่จำเป็นในการป้องกันโรคติดเชื้อไวรัสโคโรนา (โควิด-๑๙) เพื่อพัฒนาคุณภาพชีวิตของประชาชนให้มีสุขภาพที่ดี
- ส่งเสริมและสนับสนุนให้มีสถานที่สำหรับการออกกำลังกายและแข่งขันกีฬา
- ส่งเสริมสุขภาพอนามัยและนันทนาการ
- ส่งเสริมการจัดให้มีสวนสาธารณะหรือสถานที่พักผ่อนหย่อนใจ
- ส่งเสริมและสนับสนุนการกีฬาทุกชนิด ตลอดจนสนับสนุนการจัดการแข่งขันกีฬาในทุกระดับ
- เสริมสร้างความเข้มแข็งของเครือข่ายอาสาสมัครสาธารณสุขประจำหมู่บ้าน ในการช่วยเหลือด้านสาธารณสุขพื้นฐานในชุมชน

หน่วยงานที่รับผิดชอบหลัก

กองสาธารณสุขและสิ่งแวดล้อม องค์การบริหารส่วนตำบลดงสุวรรณ
สำนักปลัด อบต. องค์การบริหารส่วนตำบลดงสุวรรณ

ความเชื่อมโยง

- ยุทธศาสตร์จังหวัด :**
ยุทธศาสตร์ที่ ๔ ยกระดับคุณภาพชีวิต เสริมสร้างความมั่นคง
- ยุทธศาสตร์การพัฒนาองค์กรปกครองส่วนท้องถิ่น :**
ยุทธศาสตร์ที่ ๑ พัฒนาสาธารณสุขและการกีฬา

ยุทธศาสตร์ที่ ๒ พัฒนาเศรษฐกิจและการท่องเที่ยว

เป้าประสงค์ ประชาชนมีรายได้ที่เพิ่มขึ้น เพียงพอต่อการดำรงชีพ
แหล่งท่องเที่ยวได้รับการพัฒนา

ตัวชี้วัด ๑. จำนวนประชาชนที่มีรายได้ที่เพิ่มขึ้น
๒. จำนวนนักท่องเที่ยวที่เพิ่มขึ้น

ค่าเป้าหมาย

๒๕๖๖	๒๕๖๗	๒๕๖๘	๒๕๖๙	๒๕๗๐
๔๐	๔๐	๕๐	๖๐	๗๐

กลยุทธ์

- ส่งเสริมให้ประชาชนน้อมนำปรัชญาเศรษฐกิจพอเพียงเป็นแนวทางในการดำเนินชีวิต
- ส่งเสริมการพัฒนาและปรับปรุงภูมิทัศน์แหล่งท่องเที่ยวให้สวยงาม และประชาสัมพันธ์ให้เป็นที่ยอมรับมากขึ้นตลอดจนจัดให้มีระบบข้อมูลเพื่อการจัดการท่องเที่ยวอย่างเป็นระบบ
- พัฒนาและส่งเสริมอาชีพให้แก่เยาวชน ประชาชน ผู้สูงอายุ กลุ่มแม่บ้าน กลุ่มอาชีพและกลุ่มองค์กรต่างๆตลอดจนผู้ด้อยโอกาสเพื่อให้มีความรู้ในการประกอบอาชีพและเพิ่มรายได้ให้แก่ครอบครัวมากขึ้น
- ส่งเสริมให้ชุมชนมีส่วนร่วมในการจัดการท่องเที่ยวเชิงนิเวศ วัฒนธรรม และการพัฒนาการบริการและการท่องเที่ยวที่มีคุณภาพ
- ส่งเสริมการเกษตรผสมผสานและเกษตรอินทรีย์ เพื่อให้ผลผลิตทางการเกษตรปลอดภัยจากสารพิษ
- ส่งเสริมและพัฒนาสินค้าหนึ่งตำบลหนึ่งผลิตภัณฑ์ (OTOP) งานฝีมือ และหัตถกรรมให้เป็นสินค้าที่มีคุณภาพ

หน่วยงานที่รับผิดชอบหลัก

กองช่าง องค์การบริหารส่วนตำบลคงสุวรรณ
กองสาธารณสุขและสิ่งแวดล้อม องค์การบริหารส่วนตำบลคงสุวรรณ
สำนักปลัด อบต. องค์การบริหารส่วนตำบลคงสุวรรณ

ความเชื่อมโยง

๑. ยุทธศาสตร์จังหวัด :

ยุทธศาสตร์ที่ ๒ ส่งเสริมการท่องเที่ยวเชิงสร้างสรรค์
ยุทธศาสตร์ที่ ๓ พัฒนาศักยภาพการค้า การลงทุนเพื่อสร้างมูลค่าเพิ่ม

๒. ยุทธศาสตร์การพัฒนาองค์กรปกครองส่วนท้องถิ่น :

ยุทธศาสตร์ที่ ๒ พัฒนาเศรษฐกิจและการท่องเที่ยว

ยุทธศาสตร์ที่ ๓ พัฒนาโครงสร้างพื้นฐาน

เป้าประสงค์ ระบบโครงสร้างพื้นฐานมีคุณภาพ ได้มาตรฐาน และทั่วถึง
ตัวชี้วัด ระดับความพึงพอใจของประชาชนที่มีต่อการพัฒนาด้านโครงสร้างพื้นฐาน
ค่าเป้าหมาย

๒๕๖๖	๒๕๖๗	๒๕๖๘	๒๕๖๙	๒๕๗๐
๖๐	๗๐	๗๐	๘๐	๘๐

กลยุทธ์

- พัฒนาแหล่งน้ำเพื่อการอุปโภค-บริโภค และการเกษตรอย่างพอเพียงและทั่วถึง เป็นระบบลุ่มน้ำพร้อมจัดทำแผนที่น้ำอย่างครอบคลุมทุกพื้นที่
- สนับสนุนและช่วยเหลือผู้ประกอบการภัยแล้งและขาดแคลนน้ำ
- ส่งเสริมให้มีระบบการคมนาคม และการขนส่งที่เชื่อมต่อระหว่างองค์กรปกครองส่วนท้องถิ่นอื่นให้ได้มาตรฐาน เพื่อให้การคมนาคมและการขนส่งสินค้ามีความสะดวกรวดเร็วและกระจายความเจริญไปทุกพื้นที่
- สนับสนุนด้านเทคนิค วิชาการ เครื่องมือ เครื่องจักรกลและบุคลากร ในการพัฒนาและแก้ไขปัญหาโครงสร้างพื้นฐานให้กับองค์กรปกครองส่วนท้องถิ่นและหน่วยงานอื่นๆ
- ส่งเสริมการวางผังการใช้ที่ดินให้เป็นระบบและการจัดการใช้ที่ดินอย่างเหมาะสม โดยการสนับสนุนให้มีการจัดทำผังเมืองรวม เพื่อวางแนวทางการพัฒนาเมืองและชุมชนให้มีระเบียบรองรับการขยายตัวของชุมชนในอนาคต

หน่วยงานที่รับผิดชอบหลัก

กองช่าง องค์การบริหารส่วนตำบลคงสุวรรณ
 กองสาธารณสุขและสิ่งแวดล้อม องค์การบริหารส่วนตำบลคงสุวรรณ

ความเชื่อมโยง

- ยุทธศาสตร์จังหวัด :**
 ยุทธศาสตร์ที่ ๔ ยกระดับคุณภาพชีวิต เสริมสร้างความมั่นคง
 ยุทธศาสตร์ที่ ๕ อนุรักษ์ ฟื้นฟู และพัฒนาทรัพยากรธรรมชาติและสิ่งแวดล้อมอย่างยั่งยืน
- ยุทธศาสตร์การพัฒนาองค์กรปกครองส่วนท้องถิ่น :**
 ยุทธศาสตร์ที่ ๓ พัฒนาโครงสร้างพื้นฐาน

ยุทธศาสตร์ที่ ๔ พัฒนาสังคม การศึกษา ศาสนาและวัฒนธรรม

เป้าประสงค์ การรักษาไว้ซึ่งขนบธรรมเนียมประเพณี และวัฒนธรรมท้องถิ่น
ชุมชนเข้มแข็ง โอกาสการเรียนรู้ทั่วถึงทั้งในและนอกระบบ มีภูมิคุ้มกันที่ดีทั้งร่างกายและ

จิตใจ

ตัวชี้วัด ร้อยละของจำนวนโครงการด้านการพัฒนาสังคม การศึกษา ศาสนา วัฒนธรรม

ค่าเป้าหมาย

๒๕๖๖	๒๕๖๗	๒๕๖๘	๒๕๖๙	๒๕๗๐
๖๐	๗๐	๗๐	๘๐	๘๐

กลยุทธ์

- ส่งเสริมและพัฒนาคุณภาพชีวิตแก่เด็ก สตรี ผู้สูงอายุ และผู้ด้อยโอกาส หรือศูนย์สามวัย
ครอบครัวทุกตำบลและการจัดสวัสดิการสังคมต่างๆ เพื่อให้มีคุณภาพชีวิตที่ดีขึ้น
- ส่งเสริมและสนับสนุนการจัดการศึกษา เพื่อเพิ่มโอกาสการเรียนรู้อย่างทั่วถึงอย่างต่อเนื่องทั้งใน
และนอกระบบ
- ส่งเสริมการอนุรักษ์และฟื้นฟูศิลปปะ จารีตประเพณี ขนบธรรมเนียมประเพณีและภูมิปัญญา
ท้องถิ่นให้คงอยู่สืบต่อไป
- การทํานุบำรุงศาสนาและส่งเสริมวัฒนธรรมอันดีงามของท้องถิ่น
- สนับสนุนและส่งเสริมงานด้านการป้องกันและแก้ไขปัญหายาเสพติด ตลอดจนแก้ไขปัญหาเด็ก
และเยาวชนในกลุ่มเสี่ยง และการแก้ไขปัญหาสังคมในด้านต่างๆ
- สนับสนุนการป้องกันและบรรเทาสาธารณภัย
- สนับสนุนการป้องกันปัญหาอาชญากรรมและการจราจรเพื่อสร้างความปลอดภัยในชีวิตและ
ทรัพย์สิน
- เสริมสร้างความเข้มแข็งของชุมชนให้สามารถพึ่งพาตนเองได้ ตลอดจนส่งเสริมการจัดให้มีสถานที่
สำหรับประชุม อบรมและจัดกิจกรรมต่างๆ

หน่วยงานที่รับผิดชอบหลัก

สำนักปลัด อบต. องค์การบริหารส่วนตำบลดงสุวรรณ
กองสาธารณสุขและสิ่งแวดล้อม องค์การบริหารส่วนตำบลดงสุวรรณ

ความเชื่อมโยง

- ยุทธศาสตร์จังหวัด :**
ยุทธศาสตร์ที่ ๔ ยกระดับคุณภาพชีวิต เสริมสร้างความมั่นคง
- ยุทธศาสตร์การพัฒนาองค์กรปกครองส่วนท้องถิ่น :**
ยุทธศาสตร์ที่ ๔ พัฒนาสังคม การศึกษา ศาสนาและวัฒนธรรม

ยุทธศาสตร์ที่ ๕ พัฒนาทรัพยากรธรรมชาติและสิ่งแวดล้อม

เป้าประสงค์ ทรัพยากรธรรมชาติได้รับการพัฒนา อนุรักษ์ ฟื้นฟู และมีการบริหารจัดการด้านสิ่งแวดล้อมอย่างมีประสิทธิภาพ โดยประชาชนมีส่วนร่วม

ตัวชี้วัด ร้อยละของจำนวนโครงการด้านการพัฒนาทรัพยากรธรรมชาติและสิ่งแวดล้อม

ค่าเป้าหมาย

๒๕๖๖	๒๕๖๗	๒๕๖๘	๒๕๖๙	๒๕๗๐
๖๐	๖๐	๗๐	๗๐	๘๐

กลยุทธ์

- ส่งเสริมการสร้างจิตสำนึกของประชาชน เด็กและเยาวชนในการอนุรักษ์ทรัพยากรธรรมชาติและสิ่งแวดล้อม
- ส่งเสริมการจัดการสิ่งแวดล้อมและมลพิษต่างๆ ที่มีผลต่อสุขภาพอนามัยและคุณภาพชีวิตของประชาชน
- ส่งเสริมและสนับสนุนการแก้ไขปัญหาหน้าน้ำเสีย
- ส่งเสริมการดูแลและบำรุงรักษาป่าไม้ ที่ดิน โดยการปลูกป่าทดแทนและรักษาสภาพแวดล้อมของแหล่งต้นน้ำลำธาร
- ส่งเสริมการประหยัดพลังงานและการรณรงค์แก้ไขปัญหาภาวะโลกร้อน

หน่วยงานที่รับผิดชอบหลัก

สำนักปลัด อบต. องค์การบริหารส่วนตำบลคงสุวรรณ

กองสาธารณสุขและสิ่งแวดล้อม องค์การบริหารส่วนตำบลคงสุวรรณ

ความเชื่อมโยง

๑. ยุทธศาสตร์จังหวัด :

ยุทธศาสตร์ที่ ๕ อนุรักษ์ ฟื้นฟู และพัฒนาทรัพยากรธรรมชาติและสิ่งแวดล้อมอย่างยั่งยืน

๒. ยุทธศาสตร์การพัฒนาระบบโครงสร้างส่วนท้องถิ่น :

ยุทธศาสตร์ที่ ๕ พัฒนาทรัพยากรธรรมชาติและสิ่งแวดล้อม

ยุทธศาสตร์ที่ ๖ พัฒนาการเมืองและการบริหาร

เป้าประสงค์ องค์กรและบุคลากรมีคุณภาพในการปฏิบัติงาน ประชาชนมีความพึงพอใจ การทำงานมีความโปร่งใสสามารถตรวจสอบได้ และประชาชนมีส่วนร่วม

ตัวชี้วัด ร้อยละของจำนวนโครงการที่ยึดหลักธรรมาภิบาล
ผลการประเมินคุณธรรมและความโปร่งใสในการดำเนินงานของหน่วยงานภาครัฐ ITA

ค่าเป้าหมาย

๒๕๖๖	๒๕๖๗	๒๕๖๘	๒๕๖๙	๒๕๗๐
๘๕	๙๐	๙๐	๙๒	๙๕

กลยุทธ์

- ใช้หลักธรรมาภิบาลในการบริหารจัดการเพื่อให้องค์กรมีความโปร่งใส ตรวจสอบได้ และประชาชนได้ประโยชน์สูงสุด
- ส่งเสริมการมีส่วนร่วมของประชาชนทุกภาคส่วนในการบริหารงาน การตรวจสอบติดตาม ประเมินผลการปฏิบัติงานและการป้องกันการทุจริต
- ส่งเสริมการมีส่วนร่วมของประชาชน ผู้นำชุมชน ผู้นำท้องถิ่น กลุ่มองค์กรต่างๆ ในการพัฒนาท้องถิ่นเพื่อให้เกิดเป็นเครือข่ายความร่วมมือตลอดจนประสานการจัดทำแผนพัฒนาท้องถิ่น เพื่อให้สามารถแก้ไขปัญหาและตอบสนองความต้องการของประชาชนได้อย่างแท้จริง
- พัฒนาบุคลากรให้มีความรู้ความสามารถและประสบการณ์เพื่อให้สามารถปฏิบัติงานอย่างมีประสิทธิภาพ
- เสริมสร้างความรู้เกี่ยวกับประชาธิปไตย สิทธิและหน้าที่ของพลเมืองและการเลือกตั้ง เพื่อให้การพัฒนาท้องถิ่นเป็นไปตามเจตนารมณ์ของประชาชน
- การณรงค์ปกป้องสถาบันชาติ ศาสนาและพระมหากษัตริย์ ตลอดจนการเสริมสร้าง ความสามัคคี
- การเผยแพร่ข้อมูลข่าวสารและประชาสัมพันธ์ผลการดำเนินงานให้ประชาชนได้รับทราบอย่างทั่วถึง

หน่วยงานที่รับผิดชอบหลัก

สำนักปลัด อบต. องค์การบริหารส่วนตำบลดงสุวรรณ
กองสาธารณสุขและสิ่งแวดล้อม องค์การบริหารส่วนตำบลดงสุวรรณ

ความเชื่อมโยง

- ยุทธศาสตร์จังหวัด :**
ยุทธศาสตร์ที่ ๕ ยกระดับคุณภาพชีวิต เสริมสร้างความมั่นคง
- ยุทธศาสตร์การพัฒนาระบบราชการส่วนท้องถิ่น :**
ยุทธศาสตร์ที่ ๖ พัฒนาการเมือง การบริหาร

๕) จุดยืนทางยุทธศาสตร์ (Positioning)

ในการจัดทำแผนพัฒนาท้องถิ่น พ.ศ. ๒๕๖๖- ๒๕๗๐ ฉบับทบทวน พ.ศ.๒๕๖๐ ขององค์การบริหารส่วนตำบลดงสุวรรณ เป็นการดำเนินการตามสภาพเศรษฐกิจ สังคม และภาคการเกษตร ความเป็นอยู่ของประชาชนภายในเขตองค์การบริหารส่วนตำบลดงสุวรรณ ดังนั้น จุดยืนทางยุทธศาสตร์ขององค์การบริหารส่วนตำบลดงสุวรรณ จึงยังมุ่งเน้นตามหลักปรัชญาของเศรษฐกิจพอเพียงในการส่งเสริมเกษตรปลอดภัย ให้เป็นประโยชน์ต่อการพัฒนาตำบล โดยมีศูนย์เรียนรู้การเพิ่มประสิทธิภาพการผลิตสินค้าเกษตร หมู่ที่ ๖ ตำบลดงสุวรรณเป็นแหล่งเรียนรู้ด้านการเกษตรต้นแบบ ด้านเทคโนโลยีการลดต้นทุนการผลิตข้าว การลดต้นทุนการผลิต การพัฒนาคุณภาพและการปรับเปลี่ยนพฤติกรรมการผลิตข้าวโดยยึดหลักปรัชญาของเศรษฐกิจพอเพียง ใช้กระบวนการเรียนรู้แบบมีส่วนร่วมมีการแลกเปลี่ยนเรียนรู้กับเกษตรกรต้นแบบ ในลักษณะของเกษตรกรสอนเกษตรกร ตามหลักสูตรการเรียนรู้ เช่น การวิเคราะห์ที่ดิน การปรับปรุงดิน มีฐานการเรียนรู้ เช่น การใช้สมุนไพรเพื่อป้องกันกำจัดศัตรูพืช การผลิตมูลไส้เดือนและน้ำมูลไส้เดือน และแปลงเรียนรู้ สาธิตการทำนาปี เพื่อให้เกษตรกรที่มาเรียนรู้เกิดความรู้ ความเข้าใจ และเกิดจิตสำนึกในการเพิ่มประสิทธิภาพการผลิตสินค้าเกษตร ที่มีการใช้ปัจจัยการผลิตได้อย่างเหมาะสม และนำองค์ความรู้ที่ได้รับจากศูนย์เรียนรู้การเพิ่มประสิทธิภาพการผลิตสินค้าเกษตร ไปประยุกต์ใช้เพื่อลดต้นทุนการผลิต เพิ่มรายได้ เพิ่มปริมาณและคุณภาพของผลผลิต ผลผลิตสินค้าที่ค้ำจุนถึงสภาพแวดล้อม และมีระบบการผลิตที่พึ่งพาตนเองได้อย่างยั่งยืน

นอกจากนี้ยังให้ความสำคัญกับการพัฒนาโครงสร้างพื้นฐานและระบบสาธารณูปโภค การพัฒนาด้านการศึกษา การส่งเสริมกลุ่มอาชีพ การส่งเสริมภาคการเกษตร เพื่อนำไปกำหนดประเด็นยุทธศาสตร์ของอบต.ดงสุวรรณ ให้มีจุดยืนทางยุทธศาสตร์ ที่สอดคล้องและมีความเชื่อมโยงกับกรอบยุทธศาสตร์การพัฒนาองค์กรปกครองส่วนท้องถิ่นในเขตจังหวัดพะเยา แผนพัฒนาจังหวัดพะเยา แผนพัฒนากลุ่มจังหวัดภาคเหนือตอนบน ๒ และยุทธศาสตร์การพัฒนาประเทศ การเตรียมความพร้อมด้านโครงสร้างพื้นฐานระบบคมนาคมขนส่งที่ต้องก้าวไปพร้อมกับยกระดับคุณภาพคน การเสริมสร้างองค์ความรู้ การพัฒนาเทคโนโลยีนวัตกรรม และความคิดสร้างสรรค์ ให้เป็นพลังขับเคลื่อนการพัฒนาเศรษฐกิจและสังคมของตำบล

ตำบลดงสุวรรณมีลักษณะสภาพพื้นที่โดยทั่วไป ส่วนหนึ่งเป็นป่าสงวนและที่ราบสูง พื้นที่ส่วนใหญ่เป็นที่ราบต่ำเป็นที่อยู่อาศัย และพื้นที่ทำการเกษตร ด้านทิศตะวันออกจะเป็นพื้นที่ลาดติดกับเชิงเขา ทางทิศตะวันตกจะเป็นพื้นที่ราบติดกับลำน้ำอิง ส่วนทิศตะวันตกของตำบลมี อ่างเก็บน้ำหนองขวาง หากได้รับการพัฒนาอ่างเก็บน้ำหนองขวางให้มีสภาพแวดล้อมที่ดี และสนับสนุนส่งเสริมให้มีการจัดกิจกรรมต่างๆ เพื่อเป็นการอนุรักษ์ ส่งเสริมการท่องเที่ยวและสร้างรายได้ให้กับชุมชน ดังนั้นในการกำหนด จุดยืนทางยุทธศาสตร์ (Positioning) ขององค์การบริหารส่วนตำบลดงสุวรรณ คือ ส่งเสริมและพัฒนาตำบลดงสุวรรณให้มีความน่าอยู่ โดยการส่งเสริมการเกษตรปลอดภัย การส่งเสริมอาชีพสร้างรายได้ เพื่อใช้เป็นแนวทางในการกำหนดทิศทางการพัฒนา การกำหนด กิจกรรม/โครงการ ในการพัฒนาและแก้ไขปัญหาความเดือดร้อน ให้เป็นไปตามความต้องการประชาชนในพื้นที่ได้อย่างเหมาะสม ซึ่งนำไปสู่การพัฒนาที่ยั่งยืน โดยได้กำหนดวิสัยทัศน์ในการพัฒนาไว้คือ “ตำบลดงสุวรรณน่าอยู่ ประชาชนมีคุณภาพชีวิตที่ดี ภายใต้วิถีเศรษฐกิจพอเพียง อย่างยั่งยืน” โดยมุ่งเน้นพันธกิจในการพัฒนา ดังนี้

๑. พัฒนาโครงสร้างพื้นฐานให้มีคุณภาพ ได้มาตรฐาน และประชาชนมีคุณภาพชีวิตที่ดี
๒. หมู่บ้าน/ชุมชน และประชาชนมีความเข้มแข็ง
๓. อนุรักษ์ พัฒนา พื้นฟูทรัพยากรธรรมชาติและสิ่งแวดล้อมอย่างยั่งยืน
๔. พัฒนาการให้บริการแก่ประชาชนอย่างทั่วถึง มีคุณภาพ โปร่งใส และเป็นธรรม

ความเชื่อมโยงของยุทธศาสตร์ในภาพรวม

การจัดทำแผนพัฒนาท้องถิ่น พ.ศ. ๒๕๖๖ - ๒๕๗๐ ขององค์การบริหารส่วนตำบลงสุวรรณ มีความเชื่อมโยงของยุทธศาสตร์ในภาพรวม ดังนี้

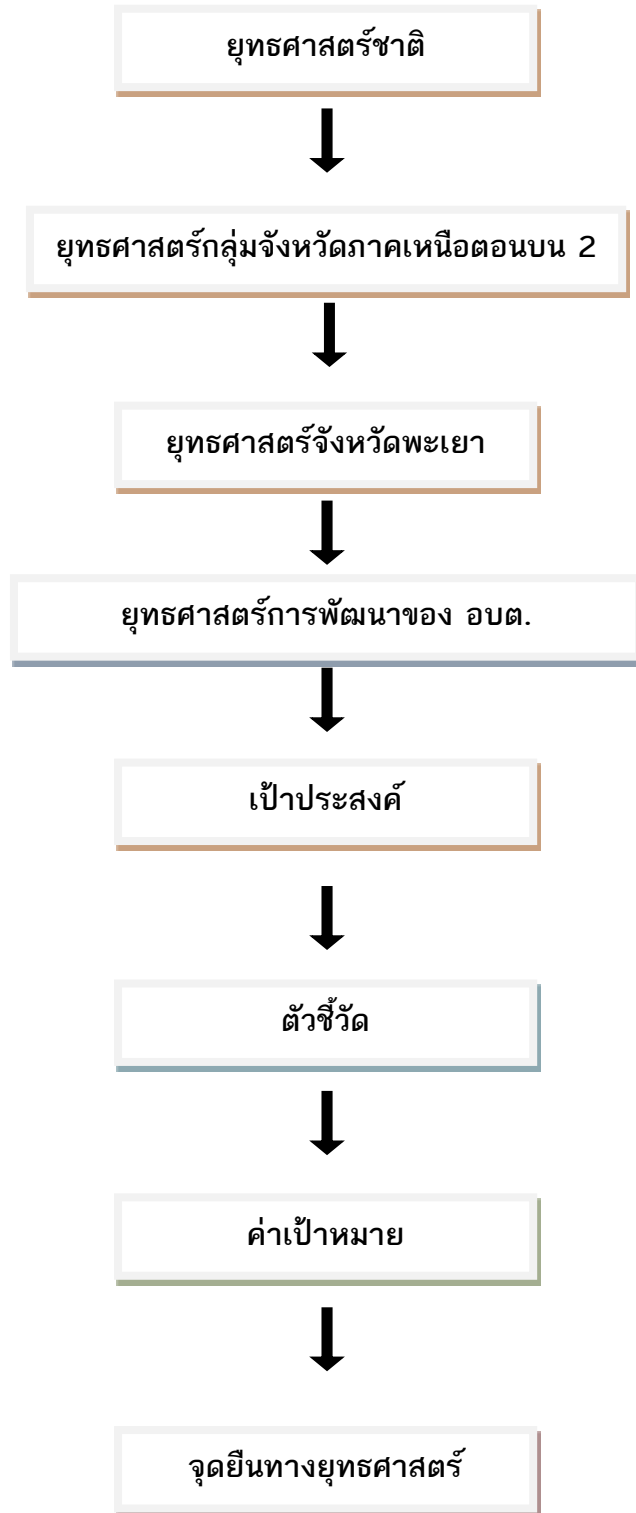

๓. การวิเคราะห์เพื่อพัฒนาท้องถิ่น

๓.๑ การวิเคราะห์กรอบการจัดทำยุทธศาสตร์ขององค์กรปกครองส่วนท้องถิ่น (ใช้การวิเคราะห์ SWOT Analysis/ Demand (Demand Analysis)/Global Demand และ Trend ปัจจัยและสถานการณ์ การเปลี่ยนแปลงที่มีผลต่อการพัฒนา อย่างน้อยต้องประกอบด้วย การวิเคราะห์ศักยภาพด้านเศรษฐกิจ ด้านสังคม ด้านการศึกษา ด้านผังเมือง ด้านเทคโนโลยี ด้านทรัพยากรธรรมชาติและสิ่งแวดล้อม)

ก. ด้านโครงสร้างพื้นฐาน

ด้านโครงสร้างพื้นฐาน และการให้บริการสาธารณะภายในเขตองค์การบริหารส่วนตำบลดงสุวรรณ ยังคงเป็นปัญหาหลักต่อความต้องการของประชาชนในพื้นที่ซึ่งปัจจัยหลักในการพัฒนาโครงสร้างพื้นฐานก็คือ ด้านงบประมาณ ดังนั้น องค์การบริหารส่วนตำบลดงสุวรรณซึ่งเป็นองค์กรปกครองส่วนท้องถิ่นจำเป็นต้องบริหารจัดการงบประมาณที่มีอยู่อย่างจำกัดแก้ปัญหาโครงสร้างพื้นฐานให้เหมาะสมและเป็นธรรมอย่างที่สุด ส่วนอีกปัญหาที่สำคัญและจำเป็นจะต้องวางแผนรองรับความเจริญเติบโตทั้งด้านเศรษฐกิจและการขยายตัวของชุมชนคือการวางแผนผังเมืองเพื่อจัดระบบผังเมืองรองรับปัญหาในอนาคตซึ่งปัญหาผังเมืองนี้ในเมืองใหญ่ๆ หรือชุมชนใหญ่กำลังประสบปัญหาเพราะไม่มีการวางแผนรองรับการเจริญเติบโตในอนาคตสำหรับองค์การบริหารส่วนตำบลดงสุวรรณต้องให้ความสำคัญกับปัญหาการวางแผนผังเมืองเพื่ออนาคตจะไม่ประสบปัญหาหรือประสบกับปัญหาที่ไม่รุนแรงมากนัก

ขอบเขตและปริมาณของปัญหา พื้นที่เป้าหมาย กลุ่มเป้าหมาย

๑. เส้นทางคมนาคม ส่วนใหญ่เส้นทางคมนาคมภายในหมู่บ้านมีสภาพเป็นถนนคอนกรีตเสริมเหล็ก ส่วนเส้นทางคมนาคมไปยังพื้นที่ทำการเกษตรเป็นถนนลูกรัง ทำให้เกิดละอองฝุ่น และเป็นหลุมเป็นบ่อ ทำให้เกษตรกร ได้รับความลำบาก โดยเฉพาะฤดูฝน

๒. ทางระบายน้ำลำคลอง บางแห่งยังมีสภาพแคบและตื้นเขิน ลำเหมืองส่งน้ำมีวัชพืชปกคลุม ท่อระบายน้ำยังถูกน้ำกัดเซาะพังทลายต้องแก้ไขปัญหาทุกปี และบางแห่งที่ระบายน้ำเล็กทำให้การระบายน้ำในช่วงฤดูน้ำหลากไม่ทันทำให้เกิดปัญหาน้ำท่วมขังในบางหมู่บ้าน

๓. ไฟฟ้าและแสงสว่าง ในเขตองค์การบริหารส่วนตำบลดงสุวรรณ ประชาชนส่วนใหญ่เกือบทุกหลังคาเรือนมีระบบไฟฟ้า

๔. ระบบประปาหมู่บ้าน มีระบบประปาทุกหมู่บ้านการผลิตน้ำเพื่ออุปโภค บริโภคเพียงพอต่อความต้องการของประชาชน แต่ระบบประปาบางหมู่บ้านก่อสร้างมานานหลายปีทำให้ ท่อประปาชำรุด ทำให้ต้องซ่อมแซมบ่อยครั้งจนทำให้ระบบประปาเกิดความเสียหาย ชำรุด พัง ต้องทำการซ่อมแซม จนงบประมาณในการบริหารขาดดุล และไม่เพียงพอ

๕. แหล่งน้ำเพื่อการเกษตร เกษตรกรส่วนใหญ่อาศัยน้ำตามธรรมชาติในฤดูฝนทำนาปี บางครั้งเกิดปัญหาภัยแล้งทำให้น้ำไม่เพียงพอต่อการทำนา เกษตรกรแก้ไขปัญหาโดยการขุดสระน้ำในพื้นที่นาของตนเองทำให้เพิ่มต้นทุนการผลิต ไม่มีอ่างเก็บน้ำไว้ในฤดูแล้ง ลำคลองไม่สามารถเก็บกักน้ำไว้ได้ หน้าแล้งบริเวณลำคลองจะแห้งขอด

๖. การโทรคมนาคมและการสื่อสาร ระบบการสื่อสารในปัจจุบันส่วนใหญ่ชาวบ้านจะใช้โทรศัพท์มือถือในการติดต่อสื่อสาร และการส่งสิ่งของใช้ไปรษณีย์ บริการรับส่งไปรษณีย์ถึงบ้าน ส่วนการโทรคมนาคม ระบบอินเทอร์เน็ตมีบริการฟรีที่องค์การบริหารส่วนตำบลดงสุวรรณ แต่ในภายในหมู่บ้านส่วนใหญ่จะติดไว้ให้ลูกหลานตนเองที่กำลังเรียนหนังสือได้ใช้เฉพาะคร่ำเรียน

การคาดการณ์แนวโน้มในอนาคต

ปัญหาด้านโครงสร้างพื้นฐานสามารถพัฒนาหรือแก้ไข ปรับปรุงได้ โดยการจัดหาเงินงบประมาณให้สามารถตอบสนองต่อความต้องการของประชาชน และในส่วนของพื้นที่ เขตติดต่อกับตำบลข้างเคียง หรือโครงการ/กิจกรรมที่เกื้อหนุนกัน จะนำแนวทางการจัดทำแผนและประสานแผนพัฒนา เพื่อดำเนินการของบสนับสนุนจากหน่วยงานที่เกี่ยวข้อง

ความต้องการของประชาชน

๑. ก่อสร้าง ปรับปรุง เส้นทางคมนาคมให้สะดวก ทิวทัศน์และครอบคลุมทุกหมู่บ้าน
๒. ก่อสร้างท่อลอดเหลี่ยม และวางท่อระบายน้ำเพื่อแก้ไขปัญหาน้ำท่วมขัง
๓. ขยายเขตไฟฟ้าให้ครบทุกครัวเรือน และขยายเขตไฟฟ้าสาธารณะให้ครอบคลุมทุกพื้นที่
๔. ก่อสร้างฝายน้ำล้น ขุดลอกคลอง สระเก็บพักน้ำ
๕. จัดหาแหล่งกักเก็บน้ำ และจัดหาเครื่องกรองน้ำสะอาด ในการอุปโภค บริโภค
๖. สนับสนุนปัจจัยในการผลิตการเกษตร
๗. สนับสนุนเงินทุนหมุนเวียนในการประกอบอาชีพแก่ประชาชน
๘. สร้างตลาดรองรับผลผลิตทางการเกษตร
๑๐. สนับสนุนอาชีพเสริมและการพัฒนาอาชีพ
๑๑. สนับสนุนงบประมาณในการลงทุน
๑๒. จัดให้มีการอบรมเพื่อสร้างจิตสำนึกในการอนุรักษ์ทรัพยากรธรรมชาติและสิ่งแวดล้อม
๑๓. จัดการเผยแพร่ความรู้ให้เห็นถึงโทษของการใช้สารเคมีในพืช
๑๔. สนับสนุนให้มีกิจกรรมการอนุรักษ์ทรัพยากรธรรมชาติและสิ่งแวดล้อม

ข. ด้านเศรษฐกิจ

ปัญหา

ในด้านเศรษฐกิจนั้นองค์การบริหารส่วนตำบลคงสุวรรณ ยังต้องพึ่งพาระบบเศรษฐกิจแบบเกษตรกรรมเป็นส่วนใหญ่ ส่วนอาชีพอื่น เช่น ค้าขาย ธุรกิจ รับเหมา ข้าราชการรัฐวิสาหกิจยังถือเป็นส่วนน้อยเมื่อเทียบการทำงาน ทำไร่ เมื่อเศรษฐกิจภายในชุมชนองค์การบริหารส่วนตำบลคงสุวรรณยังไม่มีจุดขายทางด้านเศรษฐกิจไม่มีพืชเศรษฐกิจที่เด่นชัด ที่จะดึงดูดการลงทุนจากภายนอกดังนั้นจึงเป็นปัญหาสำคัญที่จะต้องคิดต่อไปว่าทำอย่างไรจึงจะทำให้เศรษฐกิจภายในชุมชนสร้างจุดขายออกมาให้เห็นเพื่อเป็นตัวกระตุ้นเศรษฐกิจให้นำลงทุนในด้านอื่นๆสร้างรายได้ให้ประชาชนมากขึ้น

ในด้านศักยภาพในการบริหารงานการแก้ปัญหาขององค์การบริหารส่วนตำบล คงสุวรรณ ยังต้องอาศัยงบประมาณในการแก้ไขจัดการปัญหาต่างๆ เช่น ปัญหาโครงสร้างพื้นฐานปัญหาด้านสังคม ปัญหาสีเขียว ปัญหาระบบน้ำปัญหาราคาพืชผลทางการเกษตรปัญหาเศรษฐกิจ ปัญหาไม่มีแหล่งจ้างงานภายในชุมชนปัญหาประชาชนไม่มีอาชีพเสริมหลังจากฤดูเก็บเกี่ยว ฯลฯ ซึ่งปัญหาที่กล่าวมา ถือเป็นปัญหาเร่งด่วนบางปัญหาจำเป็นต้องอาศัยความร่วมมือจากหน่วยงานอื่นพร้อมทั้งยังต้องอาศัยงบประมาณที่มีอยู่ ที่ค่อนข้างจะจำกัดเพื่อบริการจัดการปัญหาให้เกิดประโยชน์เป็นฐานในด้านเศรษฐกิจกระตุ้นการใช้จ่าย การลงทุนภายในท้องถิ่นองค์การบริหารส่วนตำบลคงสุวรรณ ให้ขยายตัวมากขึ้นในอนาคต

ขอบเขตและปริมาณของปัญหา พื้นที่เป้าหมาย กลุ่มเป้าหมาย ประชาชนส่วนใหญ่ในเขตองค์การบริหารส่วนตำบลคงสุวรรณ มีอาชีพหลัก คือ การทำนา ทำไร่ข้าวโพด เลี้ยงสัตว์ รองลงมาเป็นอาชีพรับจ้าง ขอบเขตและปริมาณของปัญหา หรือกลุ่มเป้าหมาย ก็ยังเป็นกลุ่มเกษตรกรรมเป็น ส่วนใหญ่ ฉะนั้นอาจรวมกลุ่มผู้มีความเชี่ยวชาญในการพัฒนาภาคการเกษตร มาให้ความรู้ ความเข้าใจ ในทุกๆ ด้าน

การคาดการณ์แนวโน้มในอนาคต ภาคการเกษตร เป็นสิ่งสำคัญยิ่งที่จะต้องแก้ไขและดำเนินการพัฒนา องค์การบริหารส่วนตำบลงสุวรรณ เล็งเห็นความสำคัญเป็นอย่างมาก การจัดสรรงบประมาณ การจัดทำโครงการ/กิจกรรมจะเน้นหนักในเรื่องของภาคการเกษตร อีกทั้ง การเพิ่มพูนความรู้ให้กับเกษตรกร เป็นนโยบายที่ต้องดำเนินการในอนาคตอย่างแน่นอน

ความต้องการของประชาชน

ประชาชนในเขตองค์การบริหารส่วนตำบลงสุวรรณ ต้องการเครื่องมือในการแปรรูปผลิตภัณฑ์และต้องการความรู้ในการแปรรูปผลผลิตทางการเกษตร และสถานที่จำหน่ายสินค้าที่มั่นคงถาวร ลานตากผลผลิตทางการเกษตร เครื่องคัดเมล็ดพันธุ์ข้าวปลูก เพื่อเพิ่มคุณภาพของผลผลิต ลดความชื้น ก่อนที่จะจำหน่าย เพิ่มมูลค่าสินค้า เพราะลดปัญหาการกตราคาผลผลิต เช่น ข้าวเปลือก เป็นต้น และลดต้นทุนการผลิตไม่ต้องซื้อพันธุ์ข้าวในการทำนาในฤดูต่อไป

ค. ด้านสังคม

ปัญหา

สังคมโดยรวมภายในองค์การบริหารส่วนตำบลงสุวรรณ ยังเป็นสังคมชนบท กรรมวิธีทางการเกษตรยังอาศัยแรงงานคนยังเป็นสังคมระบบอุปถัมภ์แม้จะมีการกระจายอำนาจสู่ท้องถิ่นมากขึ้น แต่ประชาชนก็ยังไม่ใช้สิทธิหน้าที่ของตนเองที่มีอยู่ตามรัฐธรรมนูญเพื่อให้การบริหารงานเป็นไปตามเจตนารมณ์ของรัฐธรรมนูญและป้องกันปัญหาที่จะเกิดขึ้นในอนาคตได้

สำหรับปัญหาที่น่าจะมีผลกระทบต่อองค์การบริหารส่วนตำบลงสุวรรณ ดังนี้

๑. ปัญหายาเสพติดในชุมชน
๒. ปัญหาการอพยพแรงงานในฤดูแล้งทำให้เกิดปัญหาต่างๆตามมามากมาย
๓. ปัญหาสวัสดิการของผู้สูงอายุ/ผู้พิการ/ผู้ด้อยโอกาส/ผู้ป่วยเอดส์
๔. ปัญหาฝนแล้งและไม่มีแหล่งกักเก็บน้ำ
๕. ปัญหาศิลปวัฒนธรรมประเพณีไทยถูกละเลยจากเยาวชน
๖. ปัญหาน้ำท่วมพืชผลทางการเกษตร
๗. ขาดสถานที่สำหรับการเล่นกีฬา นันทนาการ และสถานที่พักผ่อนหย่อนใจ

ปัญหาด้านสังคมที่กล่าวมาทั้งหมดจะต้องมีการประชาคมหมู่บ้านเพื่อหาแนวทางแก้ไขและป้องกันในอนาคต

ขอบเขตและปริมาณของปัญหา พื้นที่เป้าหมาย กลุ่มเป้าหมาย

๑. เนื่องจากประชาชนส่วนใหญ่ได้รับสารอาหารที่มีประโยชน์ ปลอดภัย จึงทำให้ประชาชนในเขตองค์การบริหารส่วนตำบลงสุวรรณ มีอายุยืนยาว เป็นพิเศษ ฉะนั้น จึงเป็นเหตุให้จำนวนผู้สูงอายุเพิ่มมากขึ้น แต่กลับไม่มีกิจกรรมที่ส่งเสริมให้ผู้สูงอายุ สามารถใช้เวลาว่างในการมีชีวิตอยู่นั้นเกิดประโยชน์อย่างสูงสุด

๒. ในเขตพื้นที่ของในเขตองค์การบริหารส่วนตำบลงสุวรรณ ส่วนใหญ่มี อากาศร้อนชื้น เหมาะแก่การเกิดโรคไข้เลือดออก ในแต่ละปี สถิติการเกิดโรคไข้เลือดออกมีจำนวนเพิ่มมากขึ้น

๓. เด็กและเยาวชนในเขตในเขตองค์การบริหารส่วนตำบลงสุวรรณขาดการปลูกจิตสำนึกในด้านรักบ้านเกิด รักในอาชีพของพ่อแม่ ประชาชนในพื้นที่ส่วนใหญ่ อายุระหว่าง ๑๘-๓๕ ปี อยู่นอกพื้นที่ ไปศึกษาเล่าเรียน หรือไปทำงานที่อื่น ทั้งที่พื้นที่ทำการเกษตรมีมากมาย แต่ขาดแรงงานที่สำคัญในการสานต่อ สืบทอดอาชีพที่เรียกกันว่า “กระดูกสันหลังของชาติ”

๔. ปัญหาด้านยาเสพติด เป็นปัญหาที่รัฐบาลได้กำหนดให้เป็น วาระแห่งชาติ แต่ปัญหานี้กลับไม่ลดน้อยลงเลยเพราะกลุ่มเสี่ยงส่วนใหญ่ จะมาจากลูกหลานในชุมชน/หมู่บ้าน การปกปิดปัญหาหรือไม่มีข้อมูลที่เป็นจริง จึงยากแก่การแก้ไข กำหนดมาตรการที่ชัดเจน

๕. จากปัญหาในข้อที่ ๔ มีเหตุมาจาก ในเขตองค์การบริหารส่วนตำบลงิ้วสุวรรณไม่มีพื้นที่ในการเล่นกีฬาหรือนันทนาการที่ได้มาตรฐาน ขาดอุปกรณ์กีฬาที่กลุ่มเสี่ยงในการติดสารเสพติดต้องการอย่างแท้จริง หรือขาดพื้นที่ในการใช้เวลาว่างให้เกิดประโยชน์ ปัญหานี้ต้องได้รับความร่วมมือจากทุกฝ่ายในการแก้ไข มิฉะนั้น จากปัญหาผู้ติดยาเสพติด ก็จะมีปัญหาอาชญากรรมตามมาอีกด้วย

การคาดการณ์แนวโน้มในอนาคต องค์การบริหารส่วนตำบลงิ้วสุวรรณ จะดำเนินการส่งเสริมและสนับสนุนทั้งทางด้านสาธารณสุข จัดวิทยากรมาอบรมให้ความรู้ ความเข้าใจ และจัดให้มีอาสาสมัครสาธารณสุขเป็นตัวแทนขององค์การบริหารส่วนตำบลงิ้วสุวรรณคอยดูแลสอดส่องปัญหาสาธารณสุขภายในชุมชนของตนเองและประสานมายังองค์การบริหารส่วนตำบลงิ้วสุวรรณเพื่อให้ความช่วยเหลือ และจัดให้มีโครงการด้านสาธารณสุข ลงไปยังชุมชน/หมู่บ้านต่าง ๆ อย่างทั่วถึง ส่วนในด้านการลดปัญหาต่างๆ ในเด็กและเยาวชน สิ่งสำคัญการปลูกฝังจิตสำนึกที่ดี ทั้งเรื่อง คุณธรรม จริยธรรม สามารถช่วยได้ดีและลงทุนน้อย เช่น การปลูกฝังในเรื่องเกี่ยวกับความสำคัญของหมู่บ้าน/ชุมชน ให้เด็กและเยาวชนเล็งเห็นความสำคัญในถิ่นที่อยู่ บ้านเกิด อาชีพดั้งเดิม ส่วนเรื่องของยาเสพติด หากกลุ่มนี้ได้รับรู้ถึงโทษของยาเสพติด โดยจัดอบรมทั้งทางโลกและทางธรรม ก็สามารถลดปัญหาลงได้ และการส่งเสริมจริยธรรมของเด็กและเยาวชน มีการส่งเสริมโดยการอบรมทั้งในโรงเรียนและนอกโรงเรียน การจัดตั้งสภาเด็กและเยาวชนเพื่อสร้างความตระหนักและองค์การบริหารส่วนตำบลงิ้วสุวรรณ ได้ส่งเสริมกิจกรรมด้านประเพณีและวัฒนธรรม ทั้งที่ดำเนินการเองและจัดงบประมาณอุดหนุน ด้านสถานที่พักผ่อนหย่อนใจและนันทนาการองค์การบริหารส่วนตำบลงิ้วสุวรรณ ได้ส่งเสริมกีฬาในชุมชนโดยจัดสนับสนุนงบประมาณอุดหนุนให้โรงเรียนในเขตพื้นที่ส่งตัวแทนให้เป็นนักกีฬาเข้าร่วมแข่งขัน และจัดโครงการกีฬาเยาวชน/ประชาชนเป็นประจำทุกปี ส่วนสถานที่หรือสวนสาธารณะขององค์การบริหารส่วนตำบลงิ้วสุวรรณได้ปรับปรุงภูมิทัศน์อ่างเก็บน้ำหนองขวาง และจัดส่งเสริมการปลูกต้นไม้ในชุมชนและที่สาธารณะต่าง ๆ การเพิ่มพื้นที่สีเขียวในพื้นที่สาธารณะประโยชน์ ลดมลภาวะโลกร้อน ทุกอย่างเป็นสิ่งจำเป็นที่องค์การบริหารส่วนตำบลงิ้วสุวรรณ ต้องดำเนินการและคาดการณ์ไว้ในอนาคต

ความต้องการของประชาชน

ประชาชนต้องการมีคุณภาพชีวิตที่ดี ได้รับการบริการสาธารณสุขอย่างทั่วถึง เด็กและเยาวชนได้รับการปลูกฝังให้อยู่ในจริยธรรมมีความสนใจในประเพณีของท้องถิ่นอันดีงาม มีลูกหลานสานต่ออาชีพเกษตรกรรมอย่างภาคภูมิใจ และสถานที่พักผ่อนหย่อนใจ สถานที่เล่นกีฬาออกกำลังกายและนันทนาการอย่างเพียงพอและใช้พื้นที่สาธารณะประโยชน์หรือพื้นที่ว่างเปล่าให้เกิดประโยชน์สูงสุด

ง. ด้านการเมือง - การบริหาร

ปัญหาด้านการเมืองและการบริหารนั้นถือว่าเป็นปัญหาสำคัญต่อการบริหารงานในท้องถิ่นโดยเฉพาะปัญหา “ซื้อเสียง” ซึ่งเป็นการทำลายระบบการเลือกตั้งซึ่งจะก่อให้เกิดปัญหาต่างๆ ตามมามากมายในอนาคตปัญหาด้านการเมืองการบริหารสามารถแยกเป็นข้อๆดังนี้

๑. ปัญหาประชาชนขาดความรู้ในด้านการเมือง การบริหาร
๒. ปัญหาระบบขั้นตอนในการบริหารงานขององค์การบริหารส่วนตำบลงิ้วสุวรรณมีความล่าช้า
๓. ประชาชนขาดความตระหนัก ความกระตือรือร้น ในการมีส่วนร่วมทางการเมืองการบริหารอย่างจริงจัง

๔. การส่งเสริม พัฒนาและปรับปรุงในส่วนของการจัดเก็บรายได้ขององค์การบริหารส่วนตำบลงิ้วสุวรรณ ไม่เพียงพอต่อการบริหารงาน

๕. สถานที่ เครื่องมือ เครื่องใช้ ในการปฏิบัติงานไม่เพียงพอและไม่ทันสมัย

จากทั้งหมดที่กล่าวมาถือเป็นปัญหาสำคัญที่มีผลต่อการพัฒนาองค์กรปกครองส่วนท้องถิ่นตั้งนั้นจึงจำเป็นต้องยิ่งที่ประชาชนจะต้องพัฒนาองค์กรปกครองส่วนท้องถิ่นและมีส่วนร่วมทางการเมืองการบริหารของท้องถิ่นเพื่อกำหนดทิศทางการบริหารงานด้านต่างๆให้เป็นไปตามความต้องการของท้องถิ่น

ขอบเขตและปริมาณของปัญหา พื้นที่เป้าหมาย กลุ่มเป้าหมาย

ประชาชนในเขตองค์การบริหารส่วนตำบลคงสุวรรณ บางส่วนขาดความตระหนัก ความกระตือรือร้น ในการที่จะร่วมกิจกรรมทางการเมืองการบริหารงาน เช่น การประชาสังคม การเข้าร่วมประชุมอบรม หรือการให้ความรู้ ในเรื่องต่างๆสาเหตุมาจากประชาชนในพื้นที่ประกอบอาชีพเกษตรกรรม ช่วงระยะเวลาในการทำงาน คือ ๐๖.๐๐ น. ถึงเวลา ๑๘.๐๐ น. และบางส่วนไม่ได้อยู่ในพื้นที่ ด้านการมีส่วนร่วมของประชาชนบกพร่อง ทำให้ไม่ทราบความต้องการของประชาชนอย่างแท้จริง และการบริหารงานไม่บรรลุวัตถุประสงค์ ส่วนในด้านของการปฏิบัติงาน ปฏิบัติหน้าที่ของบุคลากรในองค์การบริหารส่วนตำบลคงสุวรรณ บางส่วนไม่ยึดหลักธรรมาภิบาล ในการปฏิบัติงาน ขาดความกระตือรือร้นในการทำงานและขาดประสิทธิภาพ อาจเนื่องมาจากข้อจำกัดของทรัพยากร ไม่ว่าจะเป็น เงิน คน หรือส่วนอื่น ขาดการส่งเสริมพัฒนาด้านพื้นฐานของการทำงาน ด้านอุปกรณ์เครื่องมือเครื่องใช้ขององค์การบริหารส่วนตำบลคงสุวรรณ มีไม่เพียงพอเนื่องจากงบประมาณในการจัดหามีจำกัด รายได้ขององค์การบริหารส่วนตำบลคงสุวรรณมีน้อยซึ่งไม่เพียงพอต่อการดำเนินงานพัฒนาต่าง ๆ รายได้ขององค์การบริหารส่วนตำบลคงสุวรรณส่วนใหญ่เป็นรายได้ที่ส่วนกลางจัดสรรให้ รายได้จากการจัดเก็บเองมีน้อยเนื่องจากพื้นที่องค์การบริหารส่วนตำบลคงสุวรรณเป็นพื้นที่เกษตรกรรม ไม่มีแหล่งเศรษฐกิจภายในเขตองค์การบริหารส่วนตำบลคงสุวรรณ

การคาดการณ์แนวโน้มในอนาคต องค์การบริหารส่วนตำบลคงสุวรรณ จัดให้มีการประชาสัมพันธ์ เผยแพร่ และส่งเสริมให้ประชาชนมีความสนใจในการเมืองการบริหารโดยใช้สื่อต่าง ๆ ขององค์การบริหารส่วนตำบลคงสุวรรณ จัดอบรมแกนนำในชุมชน/หมู่บ้าน และส่งเสริมให้ประชาชนมีส่วนร่วมทางการเมืองการบริหาร โดยการคณะกรรมการหรือจัดตั้งกลุ่มตัวแทนของชุมชน/หมู่บ้าน ในด้านต่าง ๆ ส่วนในเรื่องบุคลากรขององค์การบริหารส่วนตำบลคงสุวรรณจัดให้มีการส่งเสริมพัฒนาระบบการทำงาน โดยการส่งอบรมอย่างต่อเนื่องเพื่อเพิ่มประสิทธิภาพและมีทัศนคติที่ดีในการทำงาน สร้างแรงจูงใจให้กับผู้ปฏิบัติงาน ทำให้มีขวัญและกำลังใจในการทำงาน และให้ทุกคนยึดถือ ปฏิบัติตามหลักธรรมาภิบาลอย่างแท้จริง ส่วนด้านการพัฒนาการจัดเก็บรายได้ จัดให้มีการประชาสัมพันธ์เกี่ยวกับการชำระภาษี การต่อใบอนุญาตต่างๆ และการปฏิบัติตามข้อบัญญัติ การปรับปรุงด้านแผนที่ภาษีให้สามารถจัดเก็บได้อย่างเที่ยงธรรมและครอบคลุมพื้นที่ทั้งหมด เร่งรัดการจัดเก็บให้ครบถ้วนตามกำหนดเวลา อีกทั้งออกข้อบัญญัติเพื่อปรับปรุงอัตราการจัดเก็บให้ทันต่อสถานการณ์ปัจจุบันและเพียงพอต่อการดำเนินการ

ความต้องการของประชาชน

๑. สร้างความตระหนัก ให้ประชาชนเล็งเห็นความสำคัญ ของการมีส่วนร่วมในด้าน

การเมือง การบริหารขององค์การบริหารส่วนตำบลคงสุวรรณ และสนใจที่จะมีส่วนร่วมกิจกรรมทางองค์การบริหารส่วนตำบลคงสุวรรณจัดขึ้น

๒. ผู้บริหาร บุคลากร ขององค์การบริหารส่วนตำบลคงสุวรรณ ได้รับการพัฒนาสามารถปฏิบัติงาน อย่างมีประสิทธิภาพ มีการบริการที่ดี สะดวก รวดเร็ว

๓. องค์การบริหารส่วนตำบลคงสุวรรณสามารถจัดเก็บรายได้อย่างทั่วถึง และครบถ้วนเป็นธรรม เพื่อมีรายได้ให้เพียงพอต่อการบริหารงานและดำเนินโครงการ/กิจกรรมด้านต่างๆ มีการส่งเสริมและสนับสนุนกลุ่มสร้างอาชีพหรือลงทุนในโครงการ/กิจกรรม เพื่อก่อให้เกิดการสร้างงานและกระจายรายได้ อย่างยั่งยืน

จ. ด้านทรัพยากรธรรมชาติและสิ่งแวดล้อม

ทรัพยากรธรรมชาติโดยภาพรวมภายในเขตองค์การบริหารส่วนตำบลงสุวรรณถือว่าไม่แตกต่างจากสภาพทั่วไปไม่ว่าจะเป็นสภาพภูมิอากาศสภาพพื้นที่แหล่งน้ำถือว่ามีความใกล้เคียงกันมากด้านสิ่งแวดล้อมโดยรวมภายในเขตองค์การบริหารส่วนตำบลงสุวรรณ ถือเป็นปัญหาสำคัญ เช่น ปัญหาการจัดเก็บขยะ การเผาขยะ เผาตอซังข้าว ปัญหาการขาดแคลนสวนสาธารณะเพื่อพักผ่อน เพื่อเป็นสถานที่ออกกำลังกาย ซึ่งปัญหาด้านสิ่งแวดล้อมในเขตองค์การบริหารส่วนตำบลงสุวรรณถือว่าไม่รุนแรงมากนักเพราะสภาพความเจริญเติบโตทางด้านเศรษฐกิจเป็นไปอย่างค่อยเป็นค่อยไปและการขยายตัวของชุมชนไม่มากทำให้ปัญหาด้านต่างๆ ไม่รุนแรงปริมาณขยะในแต่ละวันก็ไม่มากนัก เป็นปัญหาขยะของครัวเรือนดังนั้นปัญหาที่น่าจะเร่งด่วนที่น่าจะเป็นการปรับปรุงสวนสาธารณะเท่าที่มีอยู่ให้เป็นสถานที่พักผ่อนและเป็นที่ทำกิจกรรมต่างๆ ภายในชุมชนของเขตองค์การบริหารส่วนตำบลงสุวรรณในอนาคต

ขอบเขตและปริมาณของปัญหา พื้นที่เป้าหมาย กลุ่มเป้าหมาย

เนื่องจากประชาชนในเขตองค์การบริหารส่วนตำบลงสุวรรณมีพื้นที่เป็นแหล่งเกษตรกรรม การปลูก การดูแลผลผลิตทางการเกษตร ส่วนใหญ่ประชาชนยังพึ่งสารเคมีในการเพิ่มผลผลิตหรือทำลายศัตรูพืช รวมถึงการเผาตอซังข้าว หลังฤดูเก็บเกี่ยวผลผลิต จนทำให้ระบบนิเวศน์ ด้านทรัพยากรธรรมชาติและสิ่งแวดล้อม ถูกทำลาย ประชาชนยังไม่เล็งเห็นความสำคัญของการอนุรักษ์ ป้องกันและดูแลเรื่องทรัพยากรธรรมชาติและสิ่งแวดล้อม

การคาดการณ์แนวโน้มในอนาคต

องค์การบริหารส่วนตำบลงสุวรรณ จัดหาพื้นที่สาธารณะประโยชน์ในเขตองค์การบริหารส่วนตำบลงสุวรรณ เพื่อสร้างพื้นที่สีเขียว ลดปัญหาภาวะโลกร้อน และใช้พื้นที่ว่างเปล่าให้เกิดประโยชน์สูงสุด พร้อมส่งเสริมและสนับสนุนการใช้ปุ๋ยชีวภาพ ลดปัญหาสารเคมีตกค้างในพืชผลทางการเกษตร และการงดเผาตอซังข้าว จัดโครงการ/กิจกรรม ให้ความรู้ ความเข้าใจ และสร้างจิตสำนึกในการอนุรักษ์ ป้องกันและดูแลเรื่องทรัพยากรธรรมชาติและสิ่งแวดล้อม และทำให้ประชาชนหวงแหน

ความต้องการของประชาชน

ประชาชนต้องการ มีความรู้ในการดูแล อนุรักษ์ทรัพยากรธรรมชาติและสิ่งแวดล้อมอย่างถูกต้อง และมีเครื่องมือเครื่องใช้และบุคลากรในการจัดการดูแลทรัพยากรธรรมชาติและสิ่งแวดล้อมอย่างเพียงพอ สร้างจิตสำนึกและมีความตระหนักในการอนุรักษ์ ป้องกัน ดูแล รักและหวงแหนทรัพยากรธรรมชาติและสิ่งแวดล้อม

ผลการวิเคราะห์ปัญหาและความต้องการของประชาชนในท้องถิ่นตามประเด็นการพัฒนาท้องถิ่น
 ผลการวิเคราะห์สภาพแวดล้อมศักยภาพ (SWOT) ขององค์การบริหารส่วนตำบลสูงสุวรรณ

จุดแข็ง (Strength)		จุดอ่อน (Weakness)	
S๑	มีคำสั่งแบ่งโครงสร้างของ อบต.สูงสุวรรณชัดเจน ครอบคลุมอำนาจหน้าที่ตามภารกิจ และสามารถเปลี่ยนแปลงปรับปรุงได้ตามภารกิจที่ได้รับเพิ่มขึ้นหรือถ่ายโอน	W๑	มีระเบียบ/กฎหมายใหม่ๆ จำนวนมากทำให้ทำให้การปฏิบัติของบุคลากรไม่ทันต่อเหตุการณ์
		W๒	บุคลากรมีน้อย ทำให้ต้องรับผิดชอบงานหลายอย่าง ในขณะที่ภารกิจมากขึ้น ทำให้เกิดการทำงานไม่มีความต่อเนื่อง
S๒	มีแผนพัฒนาที่ชัดเจน และมีการบูรณาการจัดทำแผน การทำงาน ร่วมกับหน่วยงานหรือส่วนราชการอื่น	W๓	ความต้องการ และคาดหวังของประชาชนมีสูงต่อการให้บริการของ อบต.ในการแก้ไขปัญหาความเดือดร้อนแต่ อบต.ไม่สามารถตอบสนองดำเนินการให้ได้ทุกอย่าง
S๓	มีคำสั่งแบ่งงานหรือการมอบอำนาจการบริหารงานตามลำดับชั้น		
S๔	ผู้บริหารท้องถิ่นกำหนดนโยบายได้เองภายใต้กรอบของกฎหมาย	W๔	คนในท้องถิ่นมีปัญหาหนี้สินอันเกี่ยวเนื่องกับการประกอบอาชีพหรือค่าใช้จ่ายในการดำรงชีวิตประจำวันในอัตราสูง
S๕	มีข้อมูลผู้ดิงงบประมาณรายจ่ายประจำปีซึ่งเป็นเครื่องมือในการตอบสนองความต้องการของประชาชนในตำบล	W๕	ขาดแคลนน้ำใช้อุปโภค บริโภค และเพื่อการเกษตรในฤดูแล้ง
		W๖	ประชาชนไม่สนใจ ขาดจิตสำนึกในการมีส่วนร่วมในการพัฒนาพื้นที่ และไม่ให้ความสำคัญกับการมีส่วนร่วมในกิจกรรมของท้องถิ่นและของภาครัฐ
S๖	สภา อบต.สามารถออกข้อบัญญัติได้เองภายใต้กรอบกฎหมาย	S๗	สามารถจัดกรอบอัตรากำลังได้เองตามภารกิจและกำลังงบประมาณ
S๘	ผู้บริหารและฝ่ายนิติบัญญัติมาจากการเลือกตั้งของประชาชนโดยตรงทำให้เข้าใจปัญหาความเดือดร้อน และความต้องการของประชาชนอย่างแท้จริง		
S๘	ผู้บริหารและฝ่ายนิติบัญญัติมาจากการเลือกตั้งของประชาชนโดยตรงทำให้เข้าใจปัญหาความเดือดร้อน และความต้องการของประชาชนอย่างแท้จริง	W๗	ขาดความรู้ความเข้าใจเรื่องประชาคมอาเซียนและภาษาต่างประเทศ
		W๘	การมีส่วนร่วมของประชาชนในการจัดทำแผน และความไม่เข้าใจสิทธิในการแสดงออกความคิดเห็น

จุดแข็ง (Strength)		จุดอ่อน (Weakness)	
S๙	มีรายได้จากการจัดเก็บรายได้เป็นของตนเอง ทำให้คล่องตัวในการบริหารงาน	W๙	ประชาชนยังมีระบบความคิด หรือการประกอบอาชีพแบบเดิม ๆ เช่น การปลูกพืชเชิงเดี่ยว ฯลฯ
S๑๐	มีเครื่องมือเครื่องใช้ในการปฏิบัติงานอย่างเพียงพอและทันสมัย	W๑๐	งบประมาณค่อนข้างน้อย ทำให้ตอบสนองต่อความต้องการของประชาชนยังครอบคลุมไม่ได้เพียงพอ
S๑๑	มีพื้นที่ขนาดตำบลขนาดกลางง่ายต่อการบริหาร และดูแลอย่างทั่วถึง	W๑๑	ระบบข้อมูลไม่เป็นปัจจุบัน หรือไม่ครบถ้วนครอบคลุมในทุกด้าน
S๑๒	เป็นหน่วยงานที่มีความใกล้ชิดกับประชาชนมากที่สุด และสามารถแก้ไขปัญหาคความต้องการได้อย่างรวดเร็ว	W๑๒	เยาวชนขาดความตระหนักในการเข้าไปมีส่วนร่วมในกิจกรรมทางศาสนา และการอนุรักษ์วัฒนธรรม ประเพณี และภูมิปัญญา
S๑๓	สภาพของพื้นดิน มีคุณภาพค่อนข้างสมบูรณ์เหมาะกับการปลูกพืชได้ทุกชนิด	W๑๓	ประชาชนขาดความตระหนักในการดูแลและอนุรักษ์ บำรุงรักษาสิ่งแวดล้อม และทรัพยากรธรรมชาติ
S๑๔	มีกลไกการบริหารราชการ ประชาคม ภาคประชาชนในทุกชุมชน	W๑๔	อาชีพหลักของคนในชุมชนส่วนใหญ่ทำการเกษตร ต้องอาศัยแหล่งน้ำจากธรรมชาติ ซึ่งบางครั้งไม่เพียงพอ
S๑๕	มีการจัดส่งบุคลากรเข้ารับการฝึกอบรมอย่างต่อเนื่อง		
S๑๖	มีระบบสื่อสารและระบบสารสนเทศที่เหมาะสม		
S๑๗	ผู้นำ ผู้บริหาร สนับสนุนแนวคิดและกำหนดนโยบายการพัฒนาในด้าน การเมือง การบริหารและการพัฒนาบุคลากรท้องถิ่น		
S๑๘	กลุ่มองค์กรภาคประชาชนที่เข้มแข็ง และมีการทำงานในระบบของเครือข่าย		

โอกาส (Opportunity)		ภัยคุกคาม (Threat)	
O๑	มีแนวโน้มได้รับการถ่ายโอนภารกิจเพิ่มมากขึ้นตามแผนกฎหมายกระจายอำนาจฯ	T๑	อำนาจหน้าที่ที่ตามแผนกระจายอำนาจฯ บางภารกิจยังไม่มี ความชัดเจน
O๒	แนวโน้มของรายได้ที่ได้รับจัดสรรมากขึ้นตามลำดับแผนกระจายอำนาจฯ และการจัดเก็บรายได้เองของ อบต.	T๒	การให้ความอิสระ อบต.จากส่วนกลางยังไม่เต็มที่ ยังต้องอยู่ภายใต้การกำกับควบคุมดูแลจาก ส่วนภูมิภาค ทำให้เกิดความล่าช้าในการปฏิบัติงาน
O๓	มีอ่างเก็บน้ำหนองขวาง ซึ่งสามารถพัฒนาให้เป็นแหล่งท่องเที่ยวได้	T๓	การจัดสรรงบประมาณจากรัฐยังไม่เพียงพอ กับภารกิจที่ถ่ายโอนให้กับท้องถิ่น
O๔	กฎหมายกระจายอำนาจฯ เอื้อต่อการบริหารงานของ อบต.	T๔	ภาคเกษตรกรรมมีปัญหาหนี้สิน ขาดทุนคุณภาพต่ำผลผลิตทางเกษตรส่วนใหญ่มีราคาตกต่ำ
O๕	ความก้าวหน้าด้านเทคโนโลยีทำให้มีความสะดวกคล่องตัว และมีประสิทธิภาพในการทำงานมากขึ้น	T๕	ปัญหาแรงงานภาคการเกษตร
O๖	ประชาชนมีความสมัครสมานสามัคคี มีความขัดแย้งทางการเมือง ทางความคิดเห็นน้อย	T๖	การอพยพแรงงานของคนในพื้นที่ เนื่องจากแหล่งงานรองรับไม่เพียงพอ
O๗	มีศาสนสถาน วัด และโบสถ์ สามารถพัฒนาเสริมสร้างความพร้อมให้เป็นแหล่งพัฒนาคุณธรรม จริยธรรมของเยาวชน และประชาชนในตำบล	T๗	ประชาชนส่ง บุตร - หลาน ไปเรียนต่างจังหวัด ทำให้เกิดภาระค่าใช้จ่ายสูง
O๘	มีสถานศึกษาอยู่ในพื้นที่ ตั้งแต่ เด็กก่อนวัยเรียน ถึง มัธยมตอนต้น และมีศูนย์ส่งเสริมการเรียนนอก ระบบ และการศึกษาตามอัธยาศัย ตลอดจนโรงเรียนผู้สูงอายุซึ่งมีความพร้อม มีศักยภาพในการจัดการศึกษาอย่างทั่วถึง	T๘	ภัยธรรมชาติ เช่น ฤดูฝนมีน้ำท่วม ฤดูแล้งมีภัยแล้งขาดน้ำเพื่อการอุปโภคบริโภค
O๙	มีโรงพยาบาลส่งเสริมสุขภาพชุมชนครอบคลุมทั้งพื้นที่อย่างเพียงพอ รวมถึงการให้บริการฟรีในเรื่องรับส่งผู้ป่วยฉุกเฉินหรือตามแพทย์นัด	T๙	ความไม่มั่นคงทางการเมืองระดับชาติมีผลต่อการจัดสรรงบประมาณของ อบต.

โอกาส (Opportunity)		ภัยคุกคาม (Threat)	
O๑๐	การแก้ไขปัญหาคความยากจนและปัญหา ยาเสพติดตามนโยบายรัฐบาล จังหวัด และอำเภอสอดคล้องกับนโยบายและ ยุทธศาสตร์ของ อบต.	T๑๐	ผลจากการถ่ายโอนภารกิจทำให้มีงาน/หน้าที่ เพิ่มขึ้นแต่ไม่มีบุคลากรรองรับ
		T๑๑	สถานการณ์ทางเศรษฐกิจ และการ เปลี่ยนแปลงทางการเมืองส่งผลต่อการ พัฒนาท้องถิ่น
O๑๑	นำข้อมูลจากการจัดทำเวทีประชาคม จัดทำโครงการ/กิจกรรมหรือสนับสนุน ด้านต่าง ๆ เพื่อตอบสนองความต้องการ ของชุมชน	T๑๒	สถานการณ์การแพร่ระบาดของโรคโควิด - ๑๙ ที่แพร่ระบาดอย่างต่อเนื่อง ตั้งแต่เดือน มีนาคม ๒๕๖๓ เป็นต้นมา สร้างความ เปลี่ยนแปลง และความลำบากในการดำเนิน ชีวิตของประชาชน และการทำงานของ หน่วยงานต่าง ๆ ในพื้นที่
O๑๒	มีธนาคารเพื่อการเกษตรและสหกรณ์ การเกษตร สาขาตงสุวรรณ และสถาบัน การเงินในพื้นที่		
O๑๓	มีความสามัคคีของคนในสังคมอยู่เย็นเป็น สุขร่วมกันใช้สันติวิธีเป็นแนวทางในการ แก้ไขปัญหา		
O๑๔	มีความเข้มแข็งทางการเมืองในระดับ ท้องถิ่นทำให้การบริหารจัดการมีความ ต่อเนื่อง		

๓.๒ การประเมินสถานการณ์สภาพแวดล้อมภายนอกที่เกี่ยวข้อง

การประเมินสถานการณ์สภาพแวดล้อมภายนอกที่เกี่ยวข้อง ซึ่งมีรายละเอียดดังนี้

ด้าน	สถานการณ์สภาพแวดล้อม ภายนอกที่เกี่ยวข้อง	ขอบข่ายและปริมาณ ของปัญหา/ ความต้องการ	พื้นที่เป้าหมาย/ กลุ่มเป้าหมาย	ความคาดหวังและ แนวโน้มอนาคต
๑. ด้านสาธารณสุข และการกีฬา	๑) เข้าสู่สังคมผู้สูงอายุโดย สมบูรณ์	- ด้านสาธารณสุข	- ประชากรผู้สูงอายุ	- ผู้สูงอายุมีคุณภาพ ชีวิตที่ดี
	๒) มีการระบาดของโรคอุบัติ ใหม่ โรคระบาด โรคติดต่อ	- ด้านสาธารณสุข	- ในเขต อบต.	- การระบาดของโรค อุบัติใหม่ โรคติดต่อ ในพื้นที่ลดลง
	๓) ประชาชนในพื้นที่ป่วย เป็นโรคเรื้อรังแนวโน้มที่ เพิ่มขึ้น เช่น เบาหวาน ความดัน	- ด้านสาธารณสุข	- ประชาชนกลุ่มเสี่ยง และผู้ป่วย	- ผู้ป่วยโรคเรื้อรังมี จำนวนลดลง
	๔) ประชาชนบริโภคอาหารที่ ไม่ปลอดภัยต่อสุขภาพ	- ด้านสาธารณสุข	- ประชาชนในเขต อบต.	- ประชาชนบริโภค อาหารที่ปลอดภัย
	๕) ประชาชนบางครัวเรือน บริโภค-บริโภคน้ำที่ยังไม่ สะอาดและมีสิ่งเจือปน เช่น จากน้ำฝน น้ำที่ไม่ได้คุณภาพ มีตะกอน	- ด้านสาธารณสุข - ด้านโครงสร้างพื้นฐาน	- ประชาชนในเขต อบต.	- ประชาชนบริโภคน้ำ ที่สะอาดถูก สุขลักษณะ
	๖) เยาวชนและวัยรุ่นติด เกมส์ สิ่งลามก บุหรี่ เหล้า สาเสพติด และท้องก่อนวัย อันสมควร	- ด้านสาธารณสุข	- ประชาชนในเขต อบต.	- เยาวชนและวัยรุ่นไม่ มีปัญหาติดเกมส์ สิ่ง ลามก บุหรี่ เหล้า สา เสพติด และท้องก่อน วัยอันสมควร
	๗) ประชาชนกรอายุตั้งแต่ ๓๕ ขึ้นไป ไม่ได้ตรวจ สุขภาพประจำปี	- ด้านสาธารณสุข	- ประชาชนในเขต อบต.	- ประชากรอายุ๓๕ปี ขึ้นไปได้รับการตรวจ สุขภาพประจำปี
	๘) มีประชากรที่สูบบุหรี่ และดื่มสุราเป็นจำนวนมาก	- ด้านสาธารณสุข	- ประชาชนในเขต อบต.	- ประชากรที่สูบบุหรี่ และดื่มสุราลดลง
	๙) มีปัญหาการแพร่ระบาดของ ของยาเสพติด ผู้เสพและผู้ค้า รายย่อย	- ด้านสาธารณสุข - ด้านสังคม	- ประชาชนในเขต อบต.	- ปัญหายาเสพติด ลดลง
	๑๐) ขาดการสนับสนุน ส่งเสริมด้านการกีฬา	- ด้านสาธารณสุข - ด้านการกีฬา	- เยาวชนและ ประชาชนในเขต อบต.	- เยาวชนและ ประชาชนในเขต อบต.ได้รับการ ส่งเสริมด้านการกีฬา

ดาน	สถานการณ์ภาพแวดล้อม ภายนอกที่เกี่ยวข้อง	ขอบข่ายและปริมาณ ของปัญหา/ ความต้องการ	พื้นที่เป้าหมาย/ กลุ่มเป้าหมาย	ความคาดหวังและ แนวโน้มอนาคต
๒. ด้านเศรษฐกิจและ การท่องเที่ยว	๑) ประชาชนไม่มีการ วางแผนในการดำเนินงาน	- การวางแผน	- ประชาชนในเขต อบต.	- ประชาชนสามารถ วางแผนการ ดำเนินงานได้เอง
	๒) ขาดแหล่งเงินทุนใน การทำกิจการและประกอบ อาชีพ	- การลงทุน	- ประชาชนในเขต อบต.	- มีแหล่งเงินทุนใน การทำกิจการและ ประกอบอาชีพ
	๓) ขาดการพัฒนาสินค้า การ รวมกลุ่ม และหาแหล่งตลาด อย่างต่อเนื่อง	- การพาณิชย์กรรม	- ร้านค้าโอท็อป	- ร้านค้าโอท็อปมีการ จำหน่ายสินค้ามากขึ้น
	๔) ผลผลิตทางการเกษตร ราคาตกต่ำระยะทางการ ขนส่งผลผลิตไกลจากแหล่ง รับซื้อ	- ด้านเศรษฐกิจ	- เกษตรกรในพื้นที่	- ผลผลิตมีราคาสูงขึ้น
	๕) ค่าแรงต่ำค่าครองชีพสูง ขาดแคลนการจ้างงาน	- ด้านเศรษฐกิจ	- ผู้ประกอบอาชีพ รับจ้าง	- ค่าแรงสูงขึ้น เหมาะสมกับค่าครอง ชีพ มีการจ้างงานมาก ขึ้น
	๖) มีควัเรือ่นที่มีรายได้เฉลี่ย ต่อปีต่ำ ตกเกณฑ์มาตรฐาน	- ด้านเศรษฐกิจ	- ประชาชนที่มีรายได้ ต่ำกว่าเกณฑ์ มาตรฐาน	- ไม่มีควัเรือ่นที่มีรายได้ เฉลี่ยต่ำกว่าเกณฑ์ มาตรฐาน
	๗) ขาดการพัฒนาแหล่ง ท่องเที่ยวและกิจกรรมการ ท่องเที่ยว	- ด้านเศรษฐกิจและการ ท่องเที่ยว	- ในเขต อบต.	- มีแหล่งท่องเที่ยวใน เขต อบต.และส่งเสริม กิจกรรมการท่องเที่ยว เพิ่มมากขึ้น
๓. โครงสร้างพื้นฐาน	๑) ขาดแคลนแหล่งน้ำในการ อุปโภค – บริโภค และ การเกษตร	- แหล่งน้ำอุปโภค – บริโภคและการเกษตร	- ในเขต อบต.	- มีแหล่งน้ำอุปโภค – บริโภคและการเกษตร เพียงพอ
	๒) ไฟฟ้าส่องสว่างทางและที่ สาธารณะยังไม่สามารถ ดำเนินการครอบคลุมพื้นที่ได้ ทั้งหมด	- ไฟฟ้า	- ทางและที่สาธารณะ ในเขต อบต.	- ทางและที่สาธารณะ มีแสงสว่างเพียงพอ ประชาชนได้รับความ สะดวกในการสัญจร ไปมาและป้องกันการ เกิดอาชญากรรมได้
	๓) ชุมชนขยายมากขึ้นระบบ ระบายน้ำยังไม่เพียงพอ เกิด การอุดตัน สงกลิ่นเหม็นก่อ ความรำคาญ	- ราง/ท่อระบายน้ำ	- พื้นที่ในเขต อบต.	- มีรางระบายน้ำ สามารถระบายน้ำได้ สะดวก ไม่อุดตัน ไม่ ส่งกลิ่นเหม็นก่อความ รำคาญ

दान	สถานการณ์ภาพแวดล้อม ภายนอกที่เกี่ยวข้อง	ขอบข่ายและปริมาณ ของปัญหา/ ความต้องการ	พื้นที่เป้าหมาย/ กลุ่มเป้าหมาย	ความคาดหวังและ แนวโน้มอนาคต
	๔) มีการขยายตัวของ ประชากรเพิ่มมากขึ้นทำให้ เกิดการขยายตัวของอาคาร บ้านเรือนถมดินสูง เกิดผล กระทบเรื่องร้องเรียนจาก การสร้างอาคาร	- ประชากร	- พื้นที่ในเขต อบต.	- ควบคุมการก่อสร้าง อาคารบ้านเรือนการ พิจารณาออก ใบอนุญาตเพื่อไม่เกิด ปัญหาจากการ ก่อสร้างอาคาร
	๕) ถนนสายการเกษตรที่ ประชาชนใช้ในการสัญจร บางสายอยู่ในพื้นที่ป่า ทำให้ ไม่สามารถพัฒนาได้	- เส้นทางคมนาคม	- เส้นทางคมนาคมที่ เป็นสาธารณะและ ประชาชนมีความ ต้องการให้ดำเนินการ	- มีเส้นทางในการ คมนาคมเพียงพอและ ประชาชนได้รับความ สะดวกในการสัญจร ไปมา
๔. พัฒนาสังคม การศึกษา ศาสนา และวัฒนธรรม	๑) ที่อยู่อาศัยของประชาชน บางครัวเรือนมีสภาพไม่ มั่นคงแข็งแรง	- ที่อยู่อาศัย	- ประชาชนในพื้นที่ที่ ได้รับความเดือนร้อน เรื่องที่อยู่อาศัย	- ประชาชนในพื้นที่ ได้รับความช่วยเหลือ ซ่อมแซมที่อยู่อาศัยให้ มั่นคงแข็งแรง
	๒) เด็กและผู้สูงอายุบาง ครอบครัว ผู้สูงอายุอยู่ตาม ลำพัง และรับภาระในการ ดูแลเด็ก	- สังคม เศรษฐกิจ	- ผู้สูงอายุและเด็กใน เขต อบต.	- ผู้สูงอายุและเด็ก ได้รับการดูแลที่ดี
	๓) ผู้พิการไม่ได้รับความ ช่วยเหลือที่จำเป็นใน ดำรงชีวิตอย่างเพียงพอ	- สังคม เศรษฐกิจ	- ผู้พิการในเขต อบต.	- ผู้พิการได้รับความ ช่วยเหลือในการ ดำรงชีวิตและทั่วถึง
	๔) เยาวชนและวัยรุ่นติด เกมส์ สิ่งลามก บุหรี่ เหล้า สาเสพติด และท้องก่อนวัย อันสมควร	- สังคม การศึกษา	- เยาวชนและวัยรุ่นใน เขต อบต.	- เยาวชนและวัยรุ่นมี อนาคตที่ดี
	๕) เด็กและเยาวชนในพื้นที่ ขาดโอกาสทางการศึกษา โดยเฉพาะผู้พิการ	- สังคม การศึกษา	- เด็กและเยาวชนใน เขต อบต.	- ส่งเสริมการศึกษา นอกระบบ การศึกษา ตามอัธยาศัย และ การศึกษาพิเศษ
	๖) เด็กนักเรียนไม่ได้รับ การศึกษาต่อในระดับที่สูง กว่าการศึกษาขั้นพื้นฐาน เนื่องจากปัญหาเศรษฐกิจ ครอบครัวยากจน	- สังคมในชุมชน	- เด็กนักเรียนในเขต อบต.	- เด็กนักเรียนได้รับ การศึกษาที่สูงขึ้น
	๗) ศิลปะ วัฒนธรรม จารีต ประเพณีและภูมิปัญญา ท้องถิ่นถูกลืมนิ่งหายไปมาก	- ศิลปะ วัฒนธรรม จารีต ประเพณีและภูมิ ปัญญาท้องถิ่น ถูกลืมนิ่ง หายไปมาก	- ประชาชนในเขต อบต.	- ศิลปะ วัฒนธรรม จารีต ประเพณีและ ภูมิปัญญาท้องถิ่น ได้รับการส่งเสริม อนุรักษ์ไว้

दान	สถานการณ์ภาพแวดล้อม ภายนอกที่เกี่ยวข้อง	ขอบข่ายและปริมาณ ของปัญหา/ ความต้องการ	พื้นที่เป้าหมาย/ กลุ่มเป้าหมาย	ความคาดหวังและ แนวโน้มอนาคต
๕. ด้านการบริหาร จัดการและการ อนุรักษ์ ทรัพยากรธรรมชาติ และสิ่งแวดล้อม	๑) มีปัญหาเรื่องขยะเพิ่มมากขึ้น และขาดการจัดการอย่างถูกวิธี	- สิ่งแวดล้อม ขยะ	- ผู้ประกอบการและชุมชนในเขตพื้นที่ อบต.	- มีการจัดการขยะอย่างถูกวิธีทุกครัวเรือน
	๒) มีปัญหาเรื่องน้ำเสียถูกระบายลงสู่แหล่งน้ำ สาธารณะเพิ่มมากขึ้น	- สิ่งแวดล้อม น้ำเสีย	- ผู้ประกอบการและชุมชนในเขตพื้นที่ อบต.	ปัญหาน้ำเสียได้รับการควบคุม บังคับใช้กฎหมายตาม พรบ. ควบคุมอาคาร
	๓) การเผาตอซังข้าวหลังฤดูเก็บเกี่ยว	- สิ่งแวดล้อม หมอกควันมลพิษ	- พื้นที่ในเขต อบต.	- ปัญหาการเผาตอซังข้าวหลังฤดูเก็บเกี่ยว ลดลง ฝุ่น PM๒.๕ ลดลง
๖. ด้านการเมืองและ การบริหาร	๑) มีการทำลายและลักขโมยทรัพย์สินของประชาชนและราชการ	- การรักษาความปลอดภัยในชีวิตและทรัพย์สินของประชาชน	- ประชาชนและส่วนราชการ	- มีการป้องกันและรักษาความปลอดภัยในชีวิตและทรัพย์สินของประชาชนละส่วนราชการ เช่น การติดตั้งกล้องวงจรปิด การให้ผู้นำ อปพร. ควบคุมและระงับเหตุทะเลาะวิวาท
	๒) การจราจรบนถนนมีเพิ่มมากขึ้นอาจทำให้เกิดอุบัติเหตุขึ้นได้	- การจราจร	ประชาชนที่สัญจรไปมาบนถนน	มีระบบควบคุมการจราจร เช่น ติดตั้งสัญญาณไฟจราจรเพื่อเตือนให้ระมัดระวัง

๓.๓ ความเชื่อมโยงของยุทธศาสตร์ในภาพรวมกับยุทธศาสตร์การพัฒนา อบต.

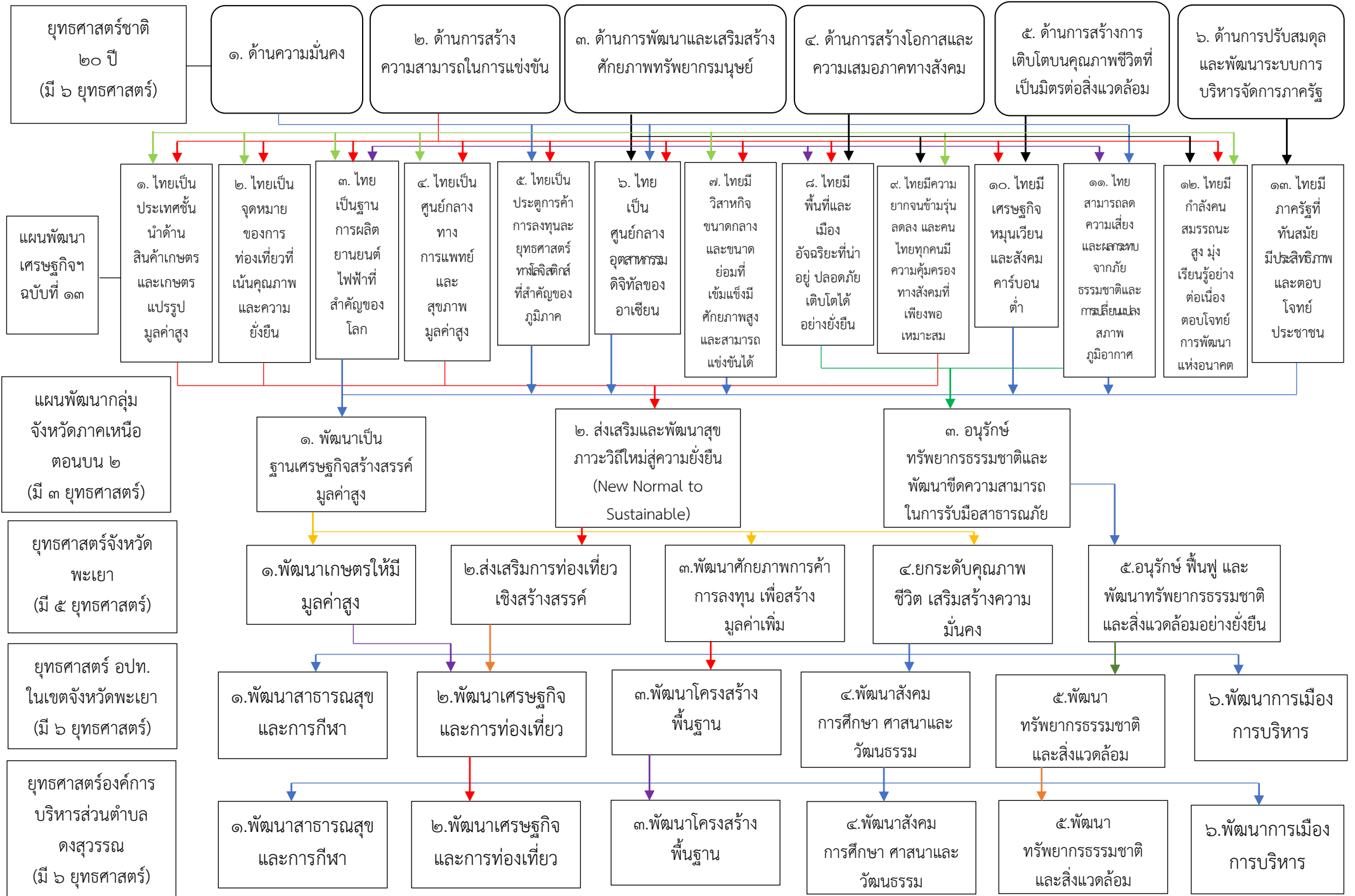

โครงการ/กิจกรรมตามยุทธศาสตร์การพัฒนาองค์การบริหารส่วนตำบลดงสุวรรณ พ.ศ.๒๕๖๖ - ๒๕๗๐
๖ ยุทธศาสตร์

ยุทธศาสตร์ที่ ๑ พัฒนาสาธารณสุขและการกีฬา

๑. โครงการส่งเสริมสนับสนุนการสร้างเสริมสุขภาพการออกกำลังกาย ดนตรี และจัดหาอุปกรณ์กีฬา
๒. โครงการพัฒนาเครือข่ายสุขภาพชุมชนสู่ตำบลน่าอยู่
๓. โครงการสนับสนุนอุปกรณ์ เครื่องมือทางการแพทย์เบื้องต้นให้แก่ อสม. เพื่อปฏิบัติงาน และจัดการพยาบาลฉุกเฉินกู้ภัย กู้ชีพ เพื่อบริการประชาชน
๔. โครงการป้องกันโรคและระงับโรคติดต่อและให้ความรู้ เช่นโรคไข้เลือดออก โรคมาลาเรีย โรคเอดส์ โรค ความดันโลหิตสูง โรคเบาหวาน โรคพิษสุนัขบ้า โรคไข้หวัดนก
๕. โครงการส่งเสริมการออกกำลังกายเพื่อสุขภาพ
๖. โครงการสมทบกองทุนหลักประกันสุขภาพตำบลดงสุวรรณ
๗. โครงการจัดหาเครื่องออกกำลังกายและลานกีฬาส่งเสริมสุขภาพ

ยุทธศาสตร์ที่ ๒ พัฒนาเศรษฐกิจและการท่องเที่ยว

๑. โครงการส่งเสริมสนับสนุนกลุ่มอาชีพและฝึกทักษะอาชีพให้กับประชาชนภายในตำบลเช่นกลุ่มตัดเย็บเสื้อผ้า กลุ่มจักสาน กลุ่มเย็บกระเป๋า ฯลฯ
๒. โครงการส่งเสริมสนับสนุนกลุ่มเกษตรกร ทำนา เลี้ยงสัตว์ปลูกผัก
๓. โครงการพัฒนาแหล่งท่องเที่ยวภายในตำบลดงสุวรรณ
๔. โครงการส่งเสริมตามแนวทางเศรษฐกิจพอเพียงและจัดตั้งศูนย์เรียนรู้ตามแนวทางเศรษฐกิจพอเพียง
๕. โครงการส่งเสริมสนับสนุนการปลูกและบริโภคผลผลิตทางการเกษตรปลอดภัย

ยุทธศาสตร์ที่ ๓ พัฒนาโครงสร้างพื้นฐาน

๑. โครงการปรับปรุงและก่อสร้างเส้นทางภายในตำบล (ประกอบด้วยทางซ่อมแซม ปรับปรุงบำรุงรักษา และก่อสร้างถนน คสล.)
๒. โครงการปรับปรุงและก่อสร้างแหล่งน้ำเพื่อการเกษตรและอุปโภคบริโภค (ประกอบด้วยกิจกรรมการปรับปรุงและก่อสร้างแหล่งน้ำหลายลักษณะ รวมถึงทางระบายน้ำต่างๆ)
๓. โครงการก่อสร้าง พัฒนา ปรับปรุงระบบสาธารณสุขปโภค และสาธารณสุขการ
๔. โครงการ ก่อสร้างอาคารอเนกประสงค์ หอประชุมประจำตำบลเพื่อใช้สาธารณประโยชน์
๕. โครงการขุดสระน้ำขนาดใหญ่ เพื่อจัดทำแก้มลิงกักเก็บน้ำ และป้องกันปัญหาน้ำท่วม

ยุทธศาสตร์ที่ ๔ พัฒนาสังคม การศึกษา ศาสนาและวัฒนธรรม

๑. โครงการพัฒนาศักยภาพภาคประชาชนและส่งเสริมการมีส่วนร่วมในการจัดทำแผนชุมชน
๒. โครงการสนับสนุนงบประมาณเป็นเบี้ยยังชีพเงินสงเคราะห์ และการจัดหาสวัสดิการอื่นๆแก่ผู้สูงอายุ คนพิการ ผู้ติดขัด ผู้ด้อยโอกาส
๓. โครงการฝึกอบรมอาชีพและส่งเสริมกิจกรรมให้แก่ผู้สูงอายุ คนพิการและผู้ด้อยโอกาส
๔. โครงการจัดหาผู้ช่วยผู้ดูแล อุปกรณ์หรือเครื่องช่วยเหลือผู้พิการ
๕. โครงการจัดหาอุปกรณ์งบประมาณจัดซื้อเครื่องนุ่งห่มกันหนาว เพื่อแจกจ่ายแก่ประชาชนที่ยากจนในพื้นที่ตำบล

๖. โครงการป้องกันและแก้ไขปัญหาด้านสังคมของเยาวชนในตำบล
๗. โครงการสนับสนุนสวัสดิการชุมชนตำบลดงสุวรรณ
๘. โครงการจัดฝึกอบรมให้ความรู้ในการปฏิบัติงานของบุคลากรทางการศึกษาและส่งเสริมบุคลากรทางการศึกษาต่อ
๙. โครงการสนับสนุนวัสดุ สื่อการเรียนการสอน อุปกรณ์และครุภัณฑ์ทางการศึกษาให้แก่โรงเรียนในตำบล และศูนย์พัฒนาเด็กเล็ก ในตำบล
๑๐. โครงการจัดสรรงบประมาณอุดหนุนโครงการอาหารกลางวันและอาหารเสริม (นม) ให้แก่นักเรียนในตำบลและศูนย์พัฒนาเด็กเล็กในตำบล
๑๑. จัดหาอุปกรณ์สนามเด็กเล่นให้แก่โรงเรียนและศูนย์เด็กเล็กเพื่อเสริมทักษะ
๑๒. โครงการพัฒนาศูนย์พัฒนาเด็กเล็กทั้งด้านอาคารสถานที่ เช่น จัดหาอุปกรณ์สนามเด็กเล่น ปรับปรุงต่อเติมอาคารเรียนจัดหาครุภัณฑ์และอุปกรณ์การเรียนการสอนประจำศูนย์พัฒนาเด็กเล็ก
๑๓. โครงการจัดงานประเพณีวัฒนธรรมท้องถิ่น งานพิธีทางศาสนา งานพระราชพิธี และสนับสนุนส่งเสริมวัฒนธรรม ประเพณีและภูมิปัญญาท้องถิ่น ให้มีเอกลักษณ์มีการถ่ายทอดสู่เยาวชนและประชาชน ส่งเสริมและอนุรักษ์พระพุทธศาสนา สนับสนุนส่งเสริมวัฒนธรรมภายในตำบล
๑๔. โครงการจัดฝึกอบรมให้ความรู้ในการปฏิบัติงานบุคลากรด้านภาษาต่างประเทศ และศึกษาดูงานของกลุ่มประเทศอาเซียน

ยุทธศาสตร์ที่ ๕ พัฒนาศักยภาพธรรมชาติและสิ่งแวดล้อม

๑. ส่งเสริมการพัฒนาและฟื้นฟู คุณภาพของที่ดินและการใช้ที่ดินให้เกิดประโยชน์
๒. ส่งเสริมการเกษตรชุมชนลดการใช้สารเคมี ส่งเสริมการทำปุ๋ยพืชสด ไถกลบตอซังข้าว
๓. การอนุรักษ์ทรัพยากรธรรมชาติและสิ่งแวดล้อมด้าน ดิน น้ำ ป่า อากาศ ส่งเสริมการปลูกพืชเศรษฐกิจ ส่งเสริมการปลูกป่าเสื่อมโทรม และส่งเสริมการปลูกพืชทดแทนพลังงาน
๔. ก่อสร้างฌาปนสถาน(เมรุเผาศพ) และศาลาเอนกประสงค์ เทลาดคอนกรีต ก่อสร้างถนนพร้อมรั้ว และปรับปรุงภูมิทัศน์ฌาปนสถาน
๕. โครงการผลิตไบโอดีเซลจากน้ำมันพืชน้ำมันสัตว์ที่ใช้แล้ว และการกักขังชีวภาพครัวเรือน
๖. โครงการประหยัดพลังงานไฟฟ้า ประปา น้ำมันเชื้อเพลิง
๗. โครงการจัดการขยะและบำบัดน้ำเสียในชุมชน รณรงค์สร้างจิตสำนึกในการกำจัดขยะ
๘. โครงการป้องกันแก้ไขปัญหาไฟป่าและหมอกควัน รณรงค์ป้องกันไม่เผาฟางข้าว

ยุทธศาสตร์ที่ ๖ พัฒนาการเมืองการบริหาร

๑. โครงการปกป้องสถาบันสำคัญของชาติ
๒. โครงการหมู่บ้านอาชญาเสพติดอย่างยั่งยืน เช่นอบรมและรณรงค์ต่อต้านยาเสพติด จัดหาน้ำยาตรวจสอบสารเสพติดในปัสสาวะ ส่งเสริมอาชีพกลุ่มผู้ติดยาเสพติด สนับสนุนการบำบัดฟื้นฟูผู้ติดยาเสพติด
๓. โครงการจัดตั้งศูนย์ประสานให้ความช่วยเหลือและปฏิบัติงานของ อปพร. เช่น สนับสนุนวัสดุ อุปกรณ์ในการปฏิบัติงานของ อปพร. สนับสนุนกิจการ อปพร สนับสนุนค่าตอบแทนสำหรับการปฏิบัติงานของ อปพร.
๔. โครงการส่งเสริมศักยภาพภาคประชาชน อปพร. ในการป้องกัน อุบัติเหตุอุบัติเหตุภัย และสาธารณภัย

๕. โครงการก่อสร้างป้อมยามรักษาความปลอดภัยประจำตำบล
๖. โครงการอุดหนุนชมรมกำนันผู้ใหญ่บ้านโครงการเฝ้าระวังจุดตรวจจุดสกัด เพื่อรักษาป้องกันความปลอดภัยในชีวิตและทรัพย์สิน
๗. โครงการติดตั้งกล้องวงจรปิดในพื้นที่ตำบล
๘. โครงการติดตั้งป้ายจราจร และสัญญาณไฟจราจร
๙. โครงการสนับสนุนช่วยเหลือและบรรเทาความเดือดร้อนให้แก่ผู้ประสบภัยพิบัติ
๑๐. โครงการส่งเสริมความสามัคคีของคนในชาติ
๑๑. โครงการจัดตั้งศูนย์ดำรงธรรมประจำตำบล
๑๒. โครงการให้ความรู้แก่ เยาวชน ประชาชน ผู้นำชุมชนในเรื่องการเมือง การปกครองในระบอบประชาธิปไตย
๑๓. โครงการจัดตั้งหอกระจายข่าวประจำตำบล และปรับปรุงซ่อมแซมหอกระจายข่าวที่ชำรุด
๑๔. โครงการจัดหาหนังสือ ที่อ่านหนังสือพิมพ์ประจำหมู่บ้าน และห้องสมุดประจำตำบล
๑๕. โครงการจัดตั้งศูนย์ข้อมูลข่าวสารเพื่อประชาชนและศูนย์การเรียนรู้ของตำบล
๑๖. โครงการสนับสนุนอินเทอร์เน็ตตำบล
๑๗. โครงการจัดซื้อรถยนต์ เช่น รถยนต์กู้ชีพกู้ภัย รถตรวจการณ์ ฯลฯ เพื่อบริการประชาชนและส่งเสริมงานสาธารณสุขมูลฐาน
๑๘. โครงการปรับปรุงอาคาร สถานที่ สิ่งแวดล้อมสำนักงาน
๑๙. โครงการปรับปรุงซ่อมแซมบำรุงรักษา จัดหาวัสดุ อุปกรณ์ ครุภัณฑ์ เพื่อใช้ในการปฏิบัติงานในองค์กร
๒๐. โครงการฝึกอบรมบุคลากรในองค์กรเพื่อเพิ่มพูนความรู้และพัฒนาประสิทธิภาพในการปฏิบัติราชการตามหลัก ธรรมาภิบาล
๒๑. โครงการจัดทำและปรับปรุง ระบบพัฒนารายได้และแผนที่ภาษี
๒๒. โครงการอุดหนุนส่วนราชการอื่นและหน่วยงานที่ขอรับการสนับสนุนงบประมาณ ตามอำนาจหน้าที่ขององค์การบริหารส่วนตำบล
๒๓. โครงการการทัศนศึกษาดูงานเพื่อพัฒนาศักยภาพการทำงานของพนักงาน สมาชิกสภา อบต. ผู้บริหาร
๒๔. โครงการอบรมปลูกฝังจริยธรรมคุณธรรมและพัฒนาบุคลิกภาพแก่พนักงาน อบต. พนักงานจ้างทั่วไป พนักงานจ้างตามภารกิจ

๓.๔ แผนผังยุทธศาสตร์

ยุทธศาสตร์การพัฒนาขององค์การบริหารส่วนตำบลงสุวรรณ Strategy Map

วิสัยทัศน์





“ตำบลงสุวรรณน่าอยู่ ประชาชนมีคุณภาพชีวิตที่ดี ภายใต้วิถี เศรษฐกิจพอเพียงอย่างยั่งยืน”

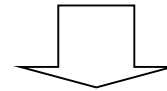

พันธกิจ		<p>๑ พัฒนาส่งเสริมและสนับสนุนการสร้างงานสร้างรายได้ และการลงทุน ที่ก่อให้เกิดการกระจายรายได้สู่ชุมชน โครงสร้างพื้นฐานระบบสาธารณสุขปโภค ได้มาตรฐานเพียงพอต่อความต้องการของประชาชน</p>	<p>๒ พัฒนาศักยภาพทางเศรษฐกิจและสังคม เพื่อให้คน ครอบครัว และชุมชนสามารถพึ่งพาตนเองได้ และมีความปลอดภัยในชีวิตและทรัพย์สิน</p>	<p>๓ พัฒนาเมืองน่าอยู่ อนุรักษ์ทรัพยากรธรรมชาติและจัดการสิ่งแวดล้อม</p>	<p>๔ ส่งเสริมและสนับสนุนการมีส่วนร่วมของประชาชนในการพัฒนาท้องถิ่น และเพิ่มศักยภาพการปฏิบัติราชการตามหลักการบริหารจัดการที่ดี</p>	<p>๕ สร้างความมั่นคงและความปลอดภัยในชีวิตและทรัพย์สินของประชาชนและชุมชน</p>
---------	--	--	---	---	--	---

จุดมุ่งหมายเพื่อการพัฒนาขององค์การบริหารส่วนตำบลงิ้วสวรรค์						
จุดมุ่งหมายเพื่อการพัฒนา		๑ ประชาชนมีอาชีพมีการสร้างงานที่ก่อให้เกิดรายได้ สะดวกรวดเร็ว และมีสาธารณสุขปลอดภัยเพียงพอต่อความต้องการ	๒ ประชาชนมีคุณภาพชีวิตและความเป็นอยู่ที่ดี	๓ ชุมชนมีการบริหารจัดการทรัพยากรธรรมชาติ และสิ่งแวดล้อมอย่างยั่งยืน	๔ ประชาชนมีความพึงพอใจในการบริการ การปฏิบัติงานตามอำนาจหน้าที่ และภารกิจของ อบต.	๕ ประชาชนมีความมั่นคงและมีความปลอดภัยในชีวิตและทรัพย์สิน



ยุทธศาสตร์การพัฒนาขององค์การบริหารส่วนตำบลงิ้วสวรรค์							
ยุทธศาสตร์		ยุทธศาสตร์ที่ ๑ พัฒนาสาธารณสุขและการกีฬา	ยุทธศาสตร์ที่ ๒ พัฒนาเศรษฐกิจและการท่องเที่ยว	ยุทธศาสตร์ที่ ๓ พัฒนาโครงสร้างพื้นฐาน	ยุทธศาสตร์ที่ ๔ พัฒนาสังคม การศึกษา ศาสนา และวัฒนธรรม	ยุทธศาสตร์ที่ ๕ พัฒนาทรัพยากรธรรมชาติและสิ่งแวดล้อม	ยุทธศาสตร์ที่ ๖ การบริหารจัดการให้มีประสิทธิภาพ

ยุทธศาสตร์ที่ ๑ ยุทธศาสตร์ด้านการพัฒนาสาธารณสุขและการกีฬา			
แนวทางการพัฒนา	๑. ส่งเสริมสุขภาพภาคประชาชน	๒. ป้องกันและควบคุมโรคติดต่อ	๓. ส่งเสริมการกีฬาและการออกกำลังกายเพื่อสุขภาพ
ยุทธศาสตร์ที่ ๒ ยุทธศาสตร์ด้านการพัฒนาเศรษฐกิจและการท่องเที่ยว			
แนวทางการพัฒนา	๑. พัฒนาศักยภาพประชาชน ผู้ประกอบการ เพื่อส่งเสริมเศรษฐกิจ	๒. พัฒนา สนับสนุน และบริหารจัดการแหล่งท่องเที่ยว กิจกรรมการท่องเที่ยว	
ยุทธศาสตร์ที่ ๓ ยุทธศาสตร์ด้านการพัฒนาโครงสร้างพื้นฐาน			
แนวทางการพัฒนา	๑. พัฒนาโครงสร้างพื้นฐาน เพื่อรองรับและสนับสนุนระบบเศรษฐกิจ การท่องเที่ยว การค้าและการลงทุน	๒. พัฒนาแหล่งน้ำและบริหารจัดการน้ำ	
ยุทธศาสตร์ที่ ๔ ยุทธศาสตร์ด้านการพัฒนาสังคม การศึกษา ศาสนา และวัฒนธรรม			
แนวแนวทางการพัฒนา	๑. ส่งเสริมพัฒนาคุณภาพชีวิตของประชาชนและแก้ไขปัญหาทางสังคม	๒. ส่งเสริมอนุรักษ์ทำนุบำรุงศาสนา ศิลปวัฒนธรรม ประเพณีและภูมิปัญญาท้องถิ่น	๓. ส่งเสริมการจัดการศึกษาทุกระดับ เพื่อพัฒนาคนในชุมชนและท้องถิ่น
	๔. การส่งเสริมสุขภาพประชาชนและการป้องกันควบคุมโรค	๕. ส่งเสริมบุคลากรภาครัฐ ประชาชน ให้มีทักษะชีวิตภายใต้การอยู่ร่วมกันในประชาคมอาเซียน	
ยุทธศาสตร์ที่ ๕ ยุทธศาสตร์ด้านการพัฒนาทรัพยากรธรรมชาติและสิ่งแวดล้อม			
แนวทางการพัฒนา	๑. อนุรักษ์และการบริหารจัดการทรัพยากรธรรมชาติและสิ่งแวดล้อม	๒. การส่งเสริมและพัฒนาศักยภาพเพื่อการบริหารจัดการด้านมลภาวะและพลังงานทดแทน	
ยุทธศาสตร์ที่ ๖ ยุทธศาสตร์ด้านการพัฒนาการเมืองและการบริหาร			
แนวทางการพัฒนา	๑. การบริหารจัดการองค์กรตามหลักธรรมาภิบาล	๒. การส่งเสริม สนับสนุนการสร้างเวทีเรียนรู้และการมีส่วนร่วมของประชาชนในการบูรณาการการทำงาน	๓. พัฒนาสมรรถนะขององค์กร และบุคลากรเพื่อการบริหารจัดการที่ดีและมีประสิทธิภาพ
	๔. ปกป้อง เติบโตทุน สถาบันชาติ ศาสนา พระมหากษัตริย์และเสริมสร้างความปรองดองสมานฉันท์	๕. เสริมสร้างความเข้มแข็งองค์กรประชาชนและพัฒนาศักยภาพด้านความปลอดภัยในชีวิตและทรัพย์สิน	๖. ป้องกันและแก้ไขปัญหา ๗. การป้องกันและบรรเทาสาธารณภัย

ส่วนที่ ๓ การนำแผนพัฒนาท้องถิ่นไปสู่การปฏิบัติ

๑. ยุทธศาสตร์การพัฒนาและแผนงาน

ที่	ยุทธศาสตร์	ด้าน	แผนงาน	หน่วยงาน รับผิดชอบหลัก	หน่วยงาน สนับสนุน
๑	ด้านพัฒนาสาธารณสุขและการกีฬา	บริการชุมชนและสังคม	แผนงานสาธารณสุข - งานบริหารทั่วไปเกี่ยวกับสาธารณสุข - งานบริการสาธารณสุขและงานสาธารณสุขอื่น แผนงานการศาสนา วัฒนธรรมและนันทนาการ - งานกีฬาและนันทนาการ	กองสาธารณสุขฯ สำนักปลัด	กองคลัง กองช่าง
๒	ด้านพัฒนาเศรษฐกิจและการท่องเที่ยว	การเศรษฐกิจ	แผนงานอุตสาหกรรมและการโยธา - งานบริหารทั่วไปเกี่ยวกับอุตสาหกรรมและการโยธา - งานก่อสร้าง แผนงานการเกษตร - งานส่งเสริมการเกษตร - งานสิ่งแวดล้อมและทรัพยากรธรรมชาติ แผนงานการพาณิชย์ - งานกิจการประปา	กองช่าง สำนักปลัด กองสาธารณสุขฯ	กองคลัง
๓	ด้านพัฒนาโครงสร้างพื้นฐาน	บริการชุมชนและสังคม	แผนงานเคหะและชุมชน - งานบริหารทั่วไปเกี่ยวกับเคหะและชุมชน - งานไฟฟ้าและประปา - งานกำจัดมูลฝอยและสิ่งปฏิกูล - งานบำบัดน้ำเสีย	กองช่าง กองสาธารณสุขฯ	กองคลัง สำนักปลัด
๔	ด้านพัฒนาสังคม การศึกษา ศาสนาและวัฒนธรรม	บริการชุมชนและสังคม	แผนงานสังคมสงเคราะห์ - งานบริหารทั่วไปเกี่ยวกับสังคมสงเคราะห์ - งานสวัสดิการสังคมและสังคมสงเคราะห์	สำนักปลัด กองสาธารณสุขฯ	กองคลัง กองช่าง

ที่	ยุทธศาสตร์	ด้าน	แผนงาน	หน่วยงาน รับผิดชอบหลัก	หน่วยงาน สนับสนุน
			แผนงานสร้างความเข้มแข็งของชุมชน - งานบริหารทั่วไปเกี่ยวกับสร้างความเข้มแข็งของชุมชน - งานส่งเสริมและสนับสนุนความเข้มแข็งชุมชน แผนงานการศึกษา - งานบริหารทั่วไปเกี่ยวกับการศึกษา - งานระดับก่อนวัยเรียนและประถมศึกษา แผนงานการศาสนา วัฒนธรรมและนันทนาการ - งานบริหารงานทั่วไปเกี่ยวกับศาสนา วัฒนธรรมและนันทนาการ - งานศาสนาวัฒนธรรมท้องถิ่น - งานวิชาการวางแผนและส่งเสริมการท่องเที่ยว		
๕	ด้านพัฒนาทรัพยากรธรรมชาติและสิ่งแวดล้อม	การเศรษฐกิจ	แผนงานการเกษตร - งานส่งเสริมการเกษตร - งานสิ่งแวดล้อมและทรัพยากรธรรมชาติ	สำนักปลัด กองสาธารณสุขฯ	กองคลัง กองช่าง
๖	ด้านพัฒนาการเมืองและการบริหาร	บริหารทั่วไป การดำเนินงานอื่น	แผนงานบริหารทั่วไป - งานบริหารงานทั่วไป - งานวางแผนสถิติและวิชาการ - งานบริหารงานคลัง - งานควบคุมภายในและการตรวจสอบภายใน - งานสารสนเทศ แผนงานการรักษาความสงบภายใน - งานบริหารทั่วไปเกี่ยวกับการรักษาความสงบภายใน - งานป้องกันและบรรเทาสาธารณภัย - งานจราจร แผนงานงบบกลาง - งบบกลาง	สำนักปลัด กองคลัง	กองช่าง กองสาธารณสุขฯ



บัญชีสรุปโครงการพัฒนา
แผนพัฒนาท้องถิ่น (พ.ศ.๒๕๖๖ - ๒๕๗๐) ฉบับทบทวน พ.ศ. ๒๕๖๖
องค์การบริหารส่วนตำบลคงสุวรรณ

ยุทธศาสตร์	ปี ๒๕๖๖		ปี ๒๕๖๗		ปี ๒๕๖๘		ปี ๒๕๖๙		ปี ๒๕๗๐		รวม ๕ ปี	
	จำนวนโครงการ	งบประมาณ (บาท)	จำนวนโครงการ	งบประมาณ (บาท)	จำนวนโครงการ	งบประมาณ (บาท)	จำนวนโครงการ	งบประมาณ (บาท)	จำนวนโครงการ	งบประมาณ (บาท)	จำนวนโครงการ	งบประมาณ (บาท)
๑) ยุทธศาสตร์ด้านพัฒนาสาธารณสุขและการกีฬา												
๑.๑ แผนงานสาธารณสุข	๑๔	๕๓๑,๗๕๖	๑๕	๖๓๘,๐๐๐	๑๕	๖๓๘,๐๐๐	๑๕	๖๓๘,๐๐๐	๑๕	๖๓๘,๐๐๐	๗๔	๓,๐๘๓,๗๕๖
๑.๒ แผนงานการศาสนา วัฒนธรรมและ นันทนาการ	๑	๓๐,๐๐๐	๑	๓๐,๐๐๐	๑	๓๐,๐๐๐	๑	๓๐,๐๐๐	๑	๓๐,๐๐๐	๕	๑๕๐,๐๐๐
รวม	๑๕	๕๖๑,๗๕๖	๑๖	๖๖๘,๐๐๐	๑๖	๖๖๘,๐๐๐	๑๖	๖๖๘,๐๐๐	๑๖	๖๖๘,๐๐๐	๗๙	๓,๒๓๓,๗๕๖
๒) ยุทธศาสตร์ด้านการพัฒนาเศรษฐกิจและการท่องเที่ยว												
๒.๑ แผนงานการเกษตร	๒	๗๐,๐๐๐	๒	๗๐,๐๐๐	๒	๗๐,๐๐๐	๒	๗๐,๐๐๐	๒	๗๐,๐๐๐	๑๐	๓๕๐,๐๐๐
รวม	๒	๗๐,๐๐๐	๒	๗๐,๐๐๐	๒	๗๐,๐๐๐	๒	๗๐,๐๐๐	๒	๗๐,๐๐๐	๑๐	๓๕๐,๐๐๐
๓) ยุทธศาสตร์ด้านโครงสร้างพื้นฐาน												
๓.๑ แผนงานเคหะและชุมชน	๑๒	๑,๕๒๐,๐๐๐	๑๙๔	๑๖๕,๑๓๐,๐๐๐	๑๙๔	๑๖๕,๑๓๐,๐๐๐	๑๙๔	๑๖๕,๑๓๐,๐๐๐	๑๙๔	๑๖๕,๑๓๐,๐๐๐	๗๘๘	๖๖๒,๐๔๐,๐๐๐
รวม	๑๒	๑,๕๒๐,๐๐๐	๑๙๔	๑๖๕,๑๓๐,๐๐๐	๑๙๔	๑๖๕,๑๓๐,๐๐๐	๑๙๔	๑๖๕,๑๓๐,๐๐๐	๑๙๔	๑๖๕,๑๓๐,๐๐๐	๗๘๘	๖๖๒,๐๔๐,๐๐๐

ยุทธศาสตร์	ปี ๒๕๖๖		ปี ๒๕๖๗		ปี ๒๕๖๘		ปี ๒๕๖๙		ปี ๒๕๗๐		รวม ๕ ปี	
	จำนวนโครงการ	งบประมาณ (บาท)	จำนวนโครงการ	งบประมาณ (บาท)	จำนวนโครงการ	งบประมาณ (บาท)	จำนวนโครงการ	งบประมาณ (บาท)	จำนวนโครงการ	งบประมาณ (บาท)	จำนวนโครงการ	งบประมาณ (บาท)
๔) ยุทธศาสตร์ด้านพัฒนาสังคม การศึกษา ศาสนาและวัฒนธรรม												
๔.๑ แผนงานสังคมสงเคราะห์	๓	๔๒๐,๐๐๐	๓	๔๒๐,๐๐๐	๓	๔๒๐,๐๐๐	๓	๔๒๐,๐๐๐	๓	๔๒๐,๐๐๐	๑๕	๒,๑๐๐,๐๐๐
๔.๒ แผนงานสร้างความเข้มแข็งของชุมชน	๗	๑๙๐,๐๐๐	๑๗	๖๙๐,๐๐๐	๑๗	๖๙๐,๐๐๐	๑๗	๖๙๐,๐๐๐	๑๗	๖๙๐,๐๐๐	๗๕	๒,๙๕๐,๐๐๐
๔.๓ แผนงานการศึกษา	๑๗	๑,๓๗๘,๐๐๐	๑๗	๑,๔๗๘,๐๐๐	๑๗	๑,๔๗๘,๐๐๐	๑๗	๑,๔๗๘,๐๐๐	๑๗	๑,๔๗๘,๐๐๐	๘๕	๗,๒๙๐,๐๐๐
๔.๔ แผนงานการศาสนา วัฒนธรรมและ นันทนาการ	๕	๑๗๐,๐๐๐	๕	๑๗๐,๐๐๐	๕	๑๗๐,๐๐๐	๕	๑๗๐,๐๐๐	๕	๑๗๐,๐๐๐	๒๕	๘๕๐,๐๐๐
รวม	๓๒	๒,๑๕๘,๐๐๐	๔๒	๒,๗๕๘,๐๐๐	๔๒	๒,๗๕๘,๐๐๐	๔๒	๒,๗๕๘,๐๐๐	๔๒	๒,๗๕๘,๐๐๐	๒๐๐	๑๓,๑๙๐,๐๐๐
๕.) ยุทธศาสตร์ด้านพัฒนาทรัพยากรธรรมชาติและสิ่งแวดล้อม												
๕.๑ แผนงานการเกษตร	๓	๖๐,๐๐๐	๓	๖๐,๐๐๐	๓	๖๐,๐๐๐	๓	๖๐,๐๐๐	๓	๖๐,๐๐๐	๑๕	๓๐๐,๐๐๐
รวม	๓	๖๐,๐๐๐	๓	๖๐,๐๐๐	๓	๖๐,๐๐๐	๓	๖๐,๐๐๐	๓	๖๐,๐๐๐	๑๕	๓๐๐,๐๐๐
๖) ยุทธศาสตร์ด้านการเมืองและการบริหาร												
๖.๑ แผนงานบริหารทั่วไป	๒๑	๑,๓๑๙,๐๐๐	๒๒	๑,๘๙๒,๐๐๐	๒๒	๑,๘๙๒,๐๐๐	๒๒	๑,๘๙๒,๐๐๐	๒๒	๑,๘๙๒,๐๐๐	๑๐๙	๘,๘๘๗,๐๐๐
๖.๒ แผนงานการรักษาความสงบภายใน	๗	๖๕๖,๐๐๐	๗	๖๕๖,๐๐๐	๗	๖๕๖,๐๐๐	๗	๖๕๖,๐๐๐	๗	๖๕๖,๐๐๐	๓๕	๓,๒๘๐,๐๐๐
	๗	๑๕,๒๘๐,๐๐๐	๗	๑๕,๒๘๐,๐๐๐	๗	๑๕,๒๘๐,๐๐๐	๗	๑๕,๒๘๐,๐๐๐	๗	๑๕,๒๘๐,๐๐๐	๓๕	๗๖,๔๐๐,๐๐๐
๖.๓ แผนงานงบกลาง												
รวม	๓๕	๑๗,๒๕๕,๐๐๐	๓๖	๑๗,๘๒๘,๐๐๐	๓๖	๑๗,๘๒๘,๐๐๐	๓๖	๑๗,๘๒๘,๐๐๐	๓๖	๑๗,๘๒๘,๐๐๐	๑๗๙	๘๘,๕๖๗,๐๐๐
รวมทั้งสิ้น	๙๙	๒๑,๖๒๔,๗๕๖	๒๙๓	๑๘๖,๕๑๔,๐๐๐	๒๙๓	๑๘๖,๕๑๔,๐๐๐	๒๙๓	๑๘๖,๕๑๔,๐๐๐	๒๙๓	๑๘๖,๕๑๔,๐๐๐	๑,๒๗๑	๗๖๗,๖๘๐,๗๕๖



บัญชีสรุปโครงการพัฒนา ที่นำมาจากแผนพัฒนาหมู่บ้านและแผนชุมชน
องค์การบริหารส่วนตำบลคงสุวรรณ

	ปี ๒๕๖๖		ปี ๒๕๖๗		ปี ๒๕๖๘		ปี ๒๕๖๙		ปี ๒๕๗๐		รวม ๕ ปี	
	จำนวน โครงการ	งบประมาณ (บาท)	จำนวน โครงการ	งบประมาณ (บาท)	จำนวน โครงการ	งบประมาณ (บาท)	จำนวน โครงการ	งบประมาณ (บาท)	จำนวน โครงการ	งบประมาณ (บาท)	จำนวน โครงการ	งบประมาณ (บาท)
โครงการพัฒนาที่นำมา จากแผนพัฒนาหมู่บ้าน และแผนพัฒนาชุมชน	๑๒	๑,๕๒๐,๐๐๐	๑๙๓	๑๖๑,๖๓๐,๐๐๐	๑๙๓	๑๖๑,๖๓๐,๐๐๐	๑๙๓	๑๖๑,๖๓๐,๐๐๐	๑๙๓	๑๖๑,๖๓๐,๐๐๐	๗๘๔	๖๔๘,๐๔๐,๐๐๐
รวมทั้งสิ้น	๑๒	๑,๕๒๐,๐๐๐	๑๙๓	๑๖๑,๖๓๐,๐๐๐	๑๙๓	๑๖๑,๖๓๐,๐๐๐	๑๙๓	๑๖๑,๖๓๐,๐๐๐	๑๙๓	๑๖๑,๖๓๐,๐๐๐	๗๘๔	๖๔๘,๐๔๐,๐๐๐



บัญชีสรุปโครงการพัฒนา
แผนพัฒนาท้องถิ่น (พ.ศ.๒๕๖๖ – ๒๕๗๐) ฉบับบททวน พ.ศ. ๒๕๖
องค์การบริหารส่วนตำบลคงสุวรรณ

ยุทธศาสตร์	ปี ๒๕๖๖		ปี ๒๕๖๗		ปี ๒๕๖๘		ปี ๒๕๖๙		ปี ๒๕๗๐		รวม ๕ ปี	
	จำนวนโครงการ	งบประมาณ (บาท)	จำนวนโครงการ	งบประมาณ (บาท)	จำนวนโครงการ	งบประมาณ (บาท)	จำนวนโครงการ	งบประมาณ (บาท)	จำนวนโครงการ	งบประมาณ (บาท)	จำนวนโครงการ	งบประมาณ (บาท)
๑) ยุทธศาสตร์ด้านพัฒนาสาธารณสุขและการกีฬา												
๑.๑ แผนงานสาธารณสุข	๑๒	๔๓๑,๗๕๖	๑๓	๕๓๘,๐๐๐	๑๓	๕๓๘,๐๐๐	๑๓	๕๓๘,๐๐๐	๑๓	๕๓๘,๐๐๐	๖๔	๒,๕๘๓,๕๗๖
๑.๒ แผนงานการศาสนา วัฒนธรรม และนันทนาการ	๑	๓๐,๐๐๐	๑	๓๐,๐๐๐	๑	๓๐,๐๐๐	๑	๓๐,๐๐๐	๑	๓๐,๐๐๐	๕	๑๕๐,๐๐๐
รวม	๑๓	๔๖๑,๗๕๖	๑๔	๕๖๘,๐๐๐	๑๔	๕๖๘,๐๐๐	๑๔	๕๖๘,๐๐๐	๑๔	๕๖๘,๐๐๐	๖๙	๒,๗๓๓,๕๗๖
๒) ยุทธศาสตร์ด้านการพัฒนาเศรษฐกิจและการท่องเที่ยว												
๒.๑ แผนงานการเกษตร	๒	๗๐,๐๐๐	๒	๗๐,๐๐๐	๒	๗๐,๐๐๐	๒	๗๐,๐๐๐	๒	๗๐,๐๐๐	๑๐	๓๕๐,๐๐๐
รวม	๒	๗๐,๐๐๐	๒	๗๐,๐๐๐	๒	๗๐,๐๐๐	๒	๗๐,๐๐๐	๒	๗๐,๐๐๐	๑๐	๓๕๐,๐๐๐
๓) ยุทธศาสตร์ด้านโครงสร้างพื้นฐาน												
๓.๑ แผนงานเคหะและชุมชน	-	-	๑	๒,๐๐๐,๐๐๐	๑	๒,๐๐๐,๐๐๐	๑	๒,๐๐๐,๐๐๐	๑	๒,๐๐๐,๐๐๐	๔	๘,๐๐๐,๐๐๐
รวม	-	-	๑	๒,๐๐๐,๐๐๐	๑	๒,๐๐๐,๐๐๐	๑	๒,๐๐๐,๐๐๐	๑	๒,๐๐๐,๐๐๐	๔	๘,๐๐๐,๐๐๐

ยุทธศาสตร์	ปี ๒๕๖๖		ปี ๒๕๖๗		ปี ๒๕๖๘		ปี ๒๕๖๙		ปี ๒๕๗๐		รวม ๕ ปี	
	จำนวนโครงการ	งบประมาณ (บาท)	จำนวนโครงการ	งบประมาณ (บาท)	จำนวนโครงการ	งบประมาณ (บาท)	จำนวนโครงการ	งบประมาณ (บาท)	จำนวนโครงการ	งบประมาณ (บาท)	จำนวนโครงการ	งบประมาณ (บาท)
๔) ยุทธศาสตร์ด้านพัฒนาสังคม การศึกษา ศาสนาและวัฒนธรรม												
๔.๑ แผนงานสังคมสงเคราะห์	๓	๔๒๐,๐๐๐	๓	๔๒๐,๐๐๐	๓	๔๒๐,๐๐๐	๓	๔๒๐,๐๐๐	๓	๔๒๐,๐๐๐	๑๕	๒,๑๐๐,๐๐๐
๔.๒ แผนงานสร้างความเข้มแข็งของชุมชน	๔	๑๓๐,๐๐๐	๔	๑๓๐,๐๐๐	๔	๑๓๐,๐๐๐	๔	๑๓๐,๐๐๐	๔	๑๓๐,๐๐๐	๒๐	๖๕๐,๐๐๐
๔.๓ แผนงานการศึกษา	๑๗	๑,๓๗๘,๐๐๐	๑๗	๑,๔๗๘,๐๐๐	๑๗	๑,๔๗๘,๐๐๐	๑๗	๑,๔๗๘,๐๐๐	๑๗	๑,๔๗๘,๐๐๐	๘๕	๗,๒๙๐,๐๐๐
๔.๔ แผนงานการศาสนา วัฒนธรรม และนันทนาการ	๕	๑๗๐,๐๐๐	๕	๑๗๐,๐๐๐	๕	๑๗๐,๐๐๐	๕	๑๗๐,๐๐๐	๕	๑๗๐,๐๐๐	๒๕	๘๕๐,๐๐๐
รวม	๒๙	๒,๐๙๘,๐๐๐	๒๙	๒,๑๙๘,๐๐๐	๒๙	๒,๑๙๘,๐๐๐	๒๙	๒,๑๙๘,๐๐๐	๒๙	๒,๑๙๘,๐๐๐	๑๔๕	๑๐,๘๙๐,๐๐๐
๕.) ยุทธศาสตร์ด้านพัฒนาทรัพยากรธรรมชาติและสิ่งแวดล้อม												
๕.๑ แผนงานการเกษตร	๓	๖๐,๐๐๐	๓	๖๐,๐๐๐	๓	๖๐,๐๐๐	๓	๖๐,๐๐๐	๓	๖๐,๐๐๐	๑๕	๓๐๐,๐๐๐
รวม	๓	๖๐,๐๐๐	๓	๖๐,๐๐๐	๓	๖๐,๐๐๐	๓	๖๐,๐๐๐	๓	๖๐,๐๐๐	๑๕	๓๐๐,๐๐๐
๖) ยุทธศาสตร์ด้านการเมืองและการบริหาร												
๖.๑ แผนงานบริหารทั่วไป	๑๙	๗๘๙,๐๐๐	๒๐	๑,๓๖๒,๐๐๐	๒๐	๑,๓๖๒,๐๐๐	๒๐	๑,๓๖๒,๐๐๐	๒๐	๑,๓๖๒,๐๐๐	๙๙	๖,๒๓๗,๐๐๐
๖.๒ แผนงานการรักษาความสงบภายใน	๖	๑๕๖,๐๐๐	๖	๑๕๖,๐๐๐	๖	๑๕๖,๐๐๐	๖	๑๕๖,๐๐๐	๖	๑๕๖,๐๐๐	๓๐	๗๘๐,๐๐๐
๖.๓ แผนงานงบบกลาง	๗	๑๕,๒๘๐,๐๐๐	๗	๑๕,๒๘๐,๐๐๐	๗	๑๕,๒๘๐,๐๐๐	๗	๑๕,๒๘๐,๐๐๐	๗	๑๕,๒๘๐,๐๐๐	๓๕	๗๖,๔๐๐,๐๐๐
รวม	๓๒	๑๖,๒๒๕,๐๐๐	๓๓	๑๖,๗๙๘,๐๐๐	๓๓	๑๖,๗๙๘,๐๐๐	๓๓	๑๖,๗๙๘,๐๐๐	๓๓	๑๖,๗๙๘,๐๐๐	๑๖๔	๘๓,๔๑๗,๐๐๐
รวมทั้งสิ้น	๗๙	๑๘,๙๑๔,๗๕๖	๘๒	๒๑,๖๙๔,๐๐๐	๘๒	๒๑,๖๙๔,๐๐๐	๘๒	๒๑,๖๙๔,๐๐๐	๘๒	๒๑,๖๙๔,๐๐๐	๔๐๗	๑๐๕,๖๙๐,๗๕๖

รายละเอียดโครงการพัฒนา
แผนพัฒนาท้องถิ่น (พ.ศ.๒๕๖๖ - ๒๕๗๐) ฉบับทบทวน พ.ศ. ๒๕๖๖
องค์การบริหารส่วนตำบลคงสุวรรณ



ยุทธศาสตร์ชาติ ๒๐ ปี ยุทธศาสตร์ที่ ๓ ด้านการพัฒนาและส่งเสริมศักยภาพทรัพยากรมนุษย์

แผนพัฒนาเศรษฐกิจและสังคมแห่งชาติ ฉบับที่ ๑๓ หมายความว่า ๑๓ ไทยมีกำลังคนสมรรถนะสูง มุ่งเรียนรู้อย่างต่อเนื่องตอบสนองโจทย์การพัฒนาแห่งอนาคต

ยุทธศาสตร์จังหวัดพะเยาที่ ๔ ยกระดับคุณภาพชีวิต เสริมสร้างความมั่นคง

ยุทธศาสตร์การพัฒนาของ อปท.ในเขตจังหวัดที่ ๑ พัฒนาสาธารณสุขและการกีฬา

ยุทธศาสตร์องค์การบริหารส่วนตำบลคงสุวรรณ ๑ พัฒนาสาธารณสุขและการกีฬา

กลยุทธ์ ๑.๑ ส่งเสริมการดำเนินงานด้านสาธารณสุขมูลฐาน และเสริมสร้างสุขภาวะที่ดีให้กับประชาชน ตลอดจนการสนับสนุนวัสดุอุปกรณ์ทางการแพทย์ที่จำเป็นในการป้องกันโรคติดเชื้อไวรัสโคโรนา (โควิด-๑๙) เพื่อพัฒนาคุณภาพชีวิตของประชาชนให้มีสุขภาพที่ดี

๑.๑ แผนงานสาธารณสุข

ที่	โครงการ	วัตถุประสงค์	เป้าหมาย (ผลผลิตของ โครงการ)	งบประมาณและที่ผ่านมา					ตัวชี้วัด (KPI)	ผลที่คาดว่าจะ ได้รับ	หน่วยงาน รับผิดชอบ หลัก
				๒๕๖๖	๒๕๖๗	๒๕๖๘	๒๕๖๙	๒๕๗๐			
๑	โครงการรณรงค์คัดแยกและลดปริมาณขยะมูลฝอยในชุมชน	เพื่อให้ประชาชนมีส่วนร่วมในการจัดการขยะมูลฝอย	คัดแยกและลดขยะมูลฝอยในชุมชนทำปุ๋ยอินทรีย์ทำเสวียน	๒๐,๐๐๐	๑๐๐,๐๐๐	๑๐๐,๐๐๐	๑๐๐,๐๐๐	๑๐๐,๐๐๐	จำนวนโครงการ	สภาพแวดล้อมในชุมชนดีขึ้นและมลพิษจากขยะลดลง	กองสาธารณสุขฯ
๒	โครงการส่งเสริมการออกกำลังกายเพื่อสุขภาพ	เพื่อให้ประชาชนมีสุขภาพที่สมบูรณ์แข็งแรง	จัดกิจกรรมส่งเสริมออกกำลังกายเพื่อสุขภาพ	-	๑๕,๐๐๐	๑๕,๐๐๐	๑๕,๐๐๐	๑๕,๐๐๐	จำนวนโครงการ	ประชาชนมีสุขภาพสมบูรณ์แข็งแรง	กองสาธารณสุขฯ
๓	โครงการรณรงค์ป้องกันและควบคุมโรคเอดส์	เพื่อให้ประชาชนมีความรู้ในการป้องกันโรคเอดส์	จัดกิจกรรมรณรงค์ป้องกันและควบคุมโรคเอดส์	๒๐,๐๐๐	๑๐,๐๐๐	๑๐,๐๐๐	๑๐,๐๐๐	๑๐,๐๐๐	จำนวนโครงการ	ประชาชนมีความรู้ในการป้องกันการติดเชื้อเอดส์	กองสาธารณสุขฯ



๑.๑ แผนงานสาธารณสุข

ที่	โครงการ	วัตถุประสงค์	เป้าหมาย (ผลผลิตของ โครงการ)	งบประมาณและที่ผ่านมา					ตัวชี้วัด (KPI)	ผลที่คาดว่าจะได้รับ	หน่วยงาน รับผิดชอบ หลัก
				๒๕๖๖	๒๕๖๗	๒๕๖๘	๒๕๖๙	๒๕๗๐			
๔	โครงการรณรงค์ ป้องกันและควบคุม โรคพิษสุนัขบ้า	เพื่อควบคุมโรคพิษสุนัข บ้าแก่สุนัข และแมว ใน การจัดโรคป้องกันการ แพร่ระบาดสู่คน	บริการวัคซีนป้องกัน โรคพิษสุนัขบ้า และ ฉีดวัคซีนฯ แก่สุนัข และแมว	๓๐,๐๐๐	๓๐,๐๐๐	๓๐,๐๐๐	๓๐,๐๐๐	๓๐,๐๐๐	จำนวน โครงการ	สุนัขและแมวได้รับวัคซีน ป้องกันโรคพิษสุนัขบ้าอย่าง ครอบคลุม	กอง สาธารณสุขฯ
๕	โครงการรณรงค์ ป้องกันและควบคุม โรคไข้เลือดออก	เพื่อป้องกันการแพร่ ระบาดของโรคไข้เลือดออก	เยาวชน/ประชาชน ตำบลดงสุวรรณ	๒๐,๐๐๐	๒๐,๐๐๐	๒๐,๐๐๐	๒๐,๐๐๐	๒๐,๐๐๐	จำนวน โครงการ	ประชาชนป้องกันการเกิดโรค และการแพร่ระบาดของโรค ไข้เลือดออก	กอง สาธารณสุขฯ
๖	โครงการรณรงค์ ป้องกันและแก้ไข ปัญหาเสพติด	เพื่อให้ประชาชนและ เยาวชนห่างไกลจากยา เสพติด	เยาวชน/ประชาชน ตำบลดงสุวรรณ	๒๐,๐๐๐	๒๐,๐๐๐	๒๐,๐๐๐	๒๐,๐๐๐	๒๐,๐๐๐	จำนวน โครงการ	ปัญหาเสพติดในตำบล ดงสุวรรณลดลง	กอง สาธารณสุขฯ
๗	อุดหนุนสำหรับ โครงการสัตว์ปลอด โรคคนปลอดภัย จากโรคพิษสุนัขบ้า ตามพระปณิธาน ศาสตราจารย์ ดร. สมเด็จพระเจ้าลูก ยาเธอเจ้าฟ้าจุฬา ภรณีวัลย์ลักษณ์ อัศวราชกุมารี	เพื่อดำเนินการฉีดวัคซีน ป้องกันและควบคุมโรค พิษสุนัขบ้า	สุนัขและแมวในพื้นที่ หมู่ ๑ -๑๑ ได้รับ การฉีดวัคซีนป้องกัน โรคพิษสุนัขบ้าทุกตัว (ตัวละ ๓๐ บาท)	๓๕,๐๐๐	๓๕,๐๐๐	๓๕,๐๐๐	๓๕,๐๐๐	๓๕,๐๐๐	จำนวน โครงการ	สุนัขและแมวในเขตพื้นที่ ได้รับการฉีดวัคซีนป้องกันโรค พิษสุนัขบ้าครบทุกตัว	กอง สาธารณสุขฯ



๑.๑ แผนงานสาธารณสุข

ที่	โครงการ	วัตถุประสงค์	เป้าหมาย (ผลผลิตของ โครงการ)	งบประมาณและที่ผ่านมา					ตัวชี้วัด (KPI)	ผลที่คาดว่าจะ ได้รับ	หน่วยงาน รับผิดชอบ หลัก
				๒๕๖๖	๒๕๖๗	๒๕๖๘	๒๕๖๙	๒๕๗๐			
๘	อุดหนุนหมู่บ้านตาม แนวทางโครงการ พระราชดำริ ด้าน สาธารณสุข ๑๑ หมู่บ้าน	เพื่อให้ประชาชนมี สุขภาพและ คุณภาพชีวิตที่ดี	สนับสนุน งบประมาณ หมู่ ๑ - ๑๑ หมู่บ้านละ ๒๐,๐๐๐ บาท	๒๐๐,๐๐๐	๒๒๐,๐๐๐	๒๒๐,๐๐๐	๒๒๐,๐๐๐	๒๒๐,๐๐๐	จำนวน โครงการ	ประชาชนใน หมู่บ้านมีความรู้ ด้านสาธารณสุข และสามารถนำไป ปฏิบัติได้ถูกต้อง	กอง สาธารณสุขฯ
๙	อุดหนุนสำหรับ โครงการสำรวจ ข้อมูลจำนวนสัตว์ และขึ้นทะเบียนสัตว์ ตามโครงการสัตว์ ปลอดโรคคน ปลอดภัยจากโรคพิษ สุนัขบ้า	เพื่อสำรวจข้อมูล ประชากรสุนัขและ แมว	สำรวจสุนัขและ แมวในพื้นที่ หมู่ ๑ - ๑๑ ปี ละ ๒ ครั้ง ๆ ละ ๓ บาท	๖,๗๕๖	๘,๐๐๐	๘,๐๐๐	๘,๐๐๐	๘,๐๐๐	จำนวน โครงการ	สุนัขและแมวใน พื้นที่ได้รับการขึ้น ทะเบียนสัตว์ครบ ทุกตัว	กอง สาธารณสุขฯ
๑๐	โครงการรณรงค์ ป้องกันและควบคุม โรคอุบัติใหม่	เพื่อป้องกันการ แพร่ระบาดโรค อุบัติใหม่	อบรม รณรงค์ ป้องกันและ ควบคุมโรคแพร่ ระบาด	๒๐,๐๐๐	๒๐,๐๐๐	๒๐,๐๐๐	๒๐,๐๐๐	๒๐,๐๐๐	จำนวน โครงการ	ประชาชนป้องกัน การเกิดโรคและ การแพร่ระบาด ของโรคอุบัติใหม่	กอง สาธารณสุขฯ



๑.๑ แผนงานสาธารณสุข

ที่	โครงการ	วัตถุประสงค์	เป้าหมาย (ผลผลิตของ โครงการ)	งบประมาณและที่ผ่านมา					ตัวชี้วัด (KPI)	ผลที่คาดว่าจะ ได้รับ	หน่วยงาน รับผิดชอบ หลัก
				๒๕๖๖	๒๕๖๗	๒๕๖๘	๒๕๖๙	๒๕๗๐			
๑๑	โครงการอบรม สุขาภิบาลอาหาร	เพื่อให้ประชาชน และผู้ประกอบ กิจการด้านอาหาร มีความรู้ ความ เข้าใจและทักษะ สุขาภิบาลอาหาร	ประชาชนและผู้ ประกอบกิจการ เกี่ยวกับอาหาร ตำบลดงสุวรรณ	๒๐,๐๐๐	๒๐,๐๐๐	๒๐,๐๐๐	๒๐,๐๐๐	๒๐,๐๐๐	จำนวน โครงการ	ประชาชนและผู้ ประกอบกิจการ อาหาร มีความรู้ ความเข้าใจ เกี่ยวกับสุขอนามัย อาหาร	กอง สาธารณสุขฯ
๑๒	โครงการอบรม อาสาสมัครท้องถิ่น รักษ์โลก (อถล.)	เพื่อให้ประชาชน ตำบลดงสุวรรณมี จิตสำนึกรัก สิ่งแวดล้อม	ประชาชนตำบล ดงสุวรรณ	๒๐,๐๐๐	๒๐,๐๐๐	๒๐,๐๐๐	๒๐,๐๐๐	๒๐,๐๐๐	จำนวน โครงการ	สภาพสิ่งแวดล้อม และการจัดการสิ่ง ปฏิกูลมูลฝอยดีขึ้น	กอง สาธารณสุขฯ
๑๓	โครงการอบรม ส่งเสริมการจัดการ น้ำที่ใช้แล้วใน ครัวเรือน	เพื่อให้ประชาชน ตำบลดงสุวรรณ มี ความรู้ เรื่องการ จัดการน้ำที่ใช้แล้ว ในครัวเรือน	ประชาชนตำบล ดงสุวรรณ	๒๐,๐๐๐	๒๐,๐๐๐	๒๐,๐๐๐	๒๐,๐๐๐	๒๐,๐๐๐	จำนวน โครงการ	ประชาชนมีจัดการ น้ำที่ใช้แล้วใน ครัวเรือนก่อน ปล่อยสู่สิ่งแวดล้อม	กอง สาธารณสุขฯ
รวม ๑๓ โครงการ				๕๓๑,๗๕๖	๕๓๘,๐๐๐	๕๓๘,๐๐๐	๕๓๘,๐๐๐	๕๓๘,๐๐๐			

รายละเอียดโครงการพัฒนา

แผนพัฒนาท้องถิ่น (พ.ศ.๒๕๖๖ – ๒๕๗๐) ฉบับทบทวน พ.ศ. ๒๕๖๖

องค์การบริหารส่วนตำบลคงสุวรรณ



แบบ ผ. ๐๒

ยุทธศาสตร์ชาติ ๒๐ ปี ยุทธศาสตร์ที่ ๓ ด้านการพัฒนาและส่งเสริมศักยภาพทรัพยากรมนุษย์

แผนพัฒนาเศรษฐกิจและสังคมแห่งชาติ ฉบับที่ ๑๓ หมายความว่า ๑๓ ไทยมีกำลังคนสมรรถนะสูง มุ่งเรียนรู้อย่างต่อเนื่องตอเบื้องตอเจตยการพัฒนาแห่งอนาคต

ยุทธศาสตร์จังหวัดพะเยาที่ ๔ ยกระดับคุณภาพชีวิต เสริมสร้างความมั่นคง

ยุทธศาสตร์การพัฒนาของ อปท.ในเขตจังหวัดที่ ๑ พัฒนาสาธารณสุขและการกีฬา

ยุทธศาสตร์องค์การบริหารส่วนตำบลคงสุวรรณ ๑ พัฒนาสาธารณสุขและการกีฬา

กลยุทธ์ ๑.๕ ส่งเสริมและสนับสนุนการกีฬาทุกชนิด ตลอดจนสนับสนุนการจัดการแข่งขันกีฬาในทุกกระดับ

๑.๒ แผนงานการศาสนา วัฒนธรรมและนันทนาการ (งานกีฬาและนันทนาการ)

ที่	โครงการ	วัตถุประสงค์	เป้าหมาย (ผลผลิตของ โครงการ)	งบประมาณและที่ผ่านมา					ตัวชี้วัด (KPI)	ผลที่คาดว่าจะได้รับ	หน่วยงาน รับผิดชอบ หลัก
				๒๕๖๖	๒๕๖๗	๒๕๖๘	๒๕๖๙	๒๕๗๐			
๑	โครงการส่งเสริม การแข่งขันกีฬา ประชาชน/ เยาวชนตำบล คงสุวรรณ	เพื่อส่งเสริมให้ประชาชน/ เยาวชนเล่นกีฬาเพื่อ สุขภาพและสร้างความ สามัคคี	ประชาชน/ เยาวชนตำบล คงสุวรรณ	๓๐,๐๐๐	๓๐,๐๐๐	๓๐,๐๐๐	๓๐,๐๐๐	๓๐,๐๐๐	จำนวน โครงการ	ประชาชน/เยาวชนมี ความรักสามัคคี มีสุขภาพที่ดี ร่างกาย แข็งแรงสมบูรณ์	สำนักปลัด
รวม ๑ โครงการ				๓๐,๐๐๐	๓๐,๐๐๐	๓๐,๐๐๐	๓๐,๐๐๐	๓๐,๐๐๐			

รายละเอียดโครงการพัฒนา
แผนพัฒนาท้องถิ่น (พ.ศ.๒๕๖๖ - ๒๕๗๐) ฉบับทบทวน พ.ศ. ๒๕๖๖



แบบ ผ. ๐๒

องค์การบริหารส่วนตำบลคงสุวรรณ

ยุทธศาสตร์ชาติ ๒๐ ปี ยุทธศาสตร์ที่ ๒ ด้านการสร้างความสามารถในการแข่งขัน

แผนพัฒนาเศรษฐกิจและสังคมแห่งชาติ ฉบับที่ ๑๓ หมายความว่า ๗ ไทยมีวิสาหกิจขนาดกลางและขนาดย่อมที่เข้มแข็งมีศักยภาพสูงและสามารถแข่งขันได้

ยุทธศาสตร์จังหวัดพะเยาที่ ๓ พัฒนาศักยภาพการค้าการลงทุน เพื่อสร้างมูลค่าเพิ่ม

ยุทธศาสตร์การพัฒนาของ อปท.ในเขตจังหวัดที่ ๒ พัฒนาเศรษฐกิจและการท่องเที่ยว

ยุทธศาสตร์องค์การบริหารส่วนตำบลคงสุวรรณ ๒ พัฒนาเศรษฐกิจและการท่องเที่ยว

กลยุทธ์ ๒.๕ ส่งเสริมการเกษตรผสมผสานและเกษตรอินทรีย์ เพื่อผลผลิตทางการเกษตรปลอดภัยจากสารพิษ

๒.๖ ส่งเสริมและพัฒนาสินค้าหนึ่งตำบลหนึ่งผลิตภัณฑ์ (OTOP) งานฝีมือ และหัตถกรรมให้เป็นสินค้าที่มีคุณภาพ

๒.๑ แผนงานการเกษตร

ที่	โครงการ	วัตถุประสงค์	เป้าหมาย (ผลผลิตของ โครงการ)	งบประมาณและที่ผ่านมา					ตัวชี้วัด (KPI)	ผลที่คาดว่าจะได้รับ	หน่วยงาน รับผิดชอบ หลัก
				๒๕๖๖	๒๕๖๗	๒๕๖๘	๒๕๖๙	๒๕๗๐			
๑	โครงการส่งเสริม ปลูกฟาง,กรรขินี สำหรับใช้เป็น วัตถุดิบในการผลิต ไม้กวาดลายดอก แก้ว	เพื่อให้มีแหล่ง วัตถุดิบในการทำ ไม้กวาดลายดอก แก้ว	เกษตรกรและกลุ่ม อาชีพไม้กวาดดอก แก้ว	๕๐,๐๐๐	๕๐,๐๐๐	๕๐,๐๐๐	๕๐,๐๐๐	๕๐,๐๐๐	จำนวน โครงการ	กลุ่มอาชีพไม้กวาดลายดอก แก้วมีแหล่งวัตถุดิบไว้ใช้ในการ ผลิตไม้กวาด	สำนักปลัด
๒	โครงการอบรมเพื่อ เพิ่มประสิทธิภาพ การผลิตสินค้า การเกษตร	เพื่อให้ประชาชนได้ นำความรู้ไปปรับใช้ ในการทำ การเกษตร	ประชาชนทั่วไป และเกษตรกร	๒๐,๐๐๐	๒๐,๐๐๐	๒๐,๐๐๐	๒๐,๐๐๐	๒๐,๐๐๐	จำนวน โครงการ	ประชาชนได้นำความรู้ไป ปรับใช้ในการทำการเกษตร	สำนักปลัด
รวม ๒ โครงการ				๗๐,๐๐๐	๗๐,๐๐๐	๗๐,๐๐๐	๗๐,๐๐๐	๗๐,๐๐๐			



รายละเอียดโครงการพัฒนา
ที่นำมาจากแผนพัฒนาหมู่บ้านและแผนพัฒนาชุมชน
แผนพัฒนาท้องถิ่น (พ.ศ.๒๕๖๖ - ๒๕๗๐) ฉบับทบทวน พ.ศ. ๒๕๖๖
องค์การบริหารส่วนตำบลคงสุวรรณ

ยุทธศาสตร์ชาติ ๒๐ ปี ยุทธศาสตร์ที่ ๒ ด้านการสร้างความสามารถในการแข่งขัน

แผนพัฒนาเศรษฐกิจและสังคมแห่งชาติ ฉบับที่ ๑๓ หมายเหตุที่ ๘ ไทยมีพื้นที่และเมืองอัจฉริยะที่น่าอยู่ ปลอดภัย เดิมโตได้อย่างยั่งยืน

ยุทธศาสตร์จังหวัดพะเยาที่ ๓ พัฒนาศักยภาพการค้า การลงทุน เพื่อสร้างมูลค่าเพิ่ม

ยุทธศาสตร์การพัฒนาของ อปท.ในเขตจังหวัดที่ ๓ พัฒนาโครงสร้างพื้นฐาน

ยุทธศาสตร์องค์การบริหารส่วนตำบลคงสุวรรณ ๓ พัฒนาโครงสร้างพื้นฐาน

กลยุทธ์ ๓.๑ กลยุทธ์พัฒนาแหล่งน้ำเพื่อการอุปโภค-บริโภค และการเกษตรอย่างพอเพียงและทั่วถึง เป็นระบบลุ่มน้ำพร้อมจัดทำแผนที่น้ำอย่างครอบคลุมทุกพื้นที่

๓.๓ กลยุทธ์ส่งเสริมให้มีระบบการคมนาคม และการขนส่งเชื่อมต่อระหว่างองค์กรปกครองส่วนท้องถิ่นอื่นให้ได้มาตรฐาน เพื่อให้การคมนาคมและการขนส่งสินค้ามีความสะดวก รวดเร็วและกระจายความเจริญไปทุกพื้นที่

๓.๑ แผนงานเคหะและชุมชน

ที่	โครงการ	วัตถุประสงค์	เป้าหมาย (ผลผลิตของ โครงการ)	งบประมาณและที่ผ่านมา					ตัวชี้วัด (KPI)	ผลที่คาดว่าจะ ได้รับ	หน่วยงาน รับผิดชอบ หลัก
				๒๕๖๖	๒๕๖๗	๒๕๖๘	๒๕๖๙	๒๕๗๐			
๑	โครงการก่อสร้าง อาคาร เอนกประสงค์ อบต.คงสุวรรณ	เพื่อใช้ในการ จัดประชุมและ ทำกิจกรรม ต่างๆ	ก่อสร้างอาคาร เอนกประสงค์ อบต.คงสุวรรณ	-	๒,๐๐๐,๐๐๐	๒,๐๐๐,๐๐๐	๒,๐๐๐,๐๐๐	๒,๐๐๐,๐๐๐	จำนวน โครงการ	มีสถานที่ในการ จัดประชุมและ จัดกิจกรรมต่างๆ	กองช่าง
รวม ๑ โครงการ				-	๒,๐๐๐,๐๐๐	๒,๐๐๐,๐๐๐	๒,๐๐๐,๐๐๐	๒,๐๐๐,๐๐๐			

รายละเอียดโครงการพัฒนา
แผนพัฒนาท้องถิ่น (พ.ศ.๒๕๖๖ – ๒๕๗๐) ฉบับทบทวน พ.ศ. ๒๕๖๖
องค์การบริหารส่วนตำบลคงสุวรรณ



แบบ ผ. ๐๒

ยุทธศาสตร์ชาติ ๒๐ ปี ยุทธศาสตร์ที่ ๔ ด้านการสร้างโอกาสและความเสมอภาคทางสังคม

แผนพัฒนาเศรษฐกิจและสังคมแห่งชาติ ฉบับที่ ๑๓ หมายความว่า ๙ ไทยมีความยากจนข้ามรุ่นลดลง และคนไทยทุกคนมีความคุ้มครองทางสังคมที่เพียงพอเหมาะสม

ยุทธศาสตร์จังหวัดพะเยาที่ ๔ ยกระดับคุณภาพชีวิต เสริมสร้างความมั่นคง

ยุทธศาสตร์การพัฒนาของ อปท.ในเขตจังหวัดที่ ๔ พัฒนาสังคม การศึกษา ศาสนาและวัฒนธรรม

ยุทธศาสตร์องค์การบริหารส่วนตำบลคงสุวรรณ ๔ พัฒนาสังคม การศึกษา ศาสนาและวัฒนธรรม

กลยุทธ์ ๔.๑ ส่งเสริมและพัฒนาคุณภาพชีวิตแก่เด็ก สตรี ผู้สูงอายุ และผู้ด้อยโอกาส หรือศูนย์สามวัยครอบคลุมทุกตำบลและการจัดสวัสดิการทางสังคมต่างๆ เพื่อให้มีคุณภาพชีวิตที่ดีขึ้น

๔.๑ แผนงานสังคมสงเคราะห์

ที่	โครงการ	วัตถุประสงค์	เป้าหมาย (ผลผลิตของ โครงการ)	งบประมาณและที่ผ่านมา					ตัวชี้วัด (KPI)	ผลที่คาดว่าจะได้รับ	หน่วยงาน รับผิดชอบ หลัก
				๒๕๖๖	๒๕๖๗	๒๕๖๘	๒๕๖๙	๒๕๗๐			
๑	โครงการส่งเสริมพัฒนาคุณภาพชีวิตคนพิการ ผู้ยากไร้ และผู้ด้อยโอกาส	เพื่อส่งเสริมและสนับสนุนใช้ชีวิต ผู้พิการ ผู้ยากไร้ และผู้ด้อยโอกาส ทั้งด้านสังคม เศรษฐกิจ สุขอนามัย และสภาพแวดล้อม	ผู้พิการ ผู้ยากไร้ และผู้ด้อยโอกาสมีคุณภาพชีวิตที่ดีขึ้น	๒๐๐,๐๐๐	๒๐๐,๐๐๐	๒๐๐,๐๐๐	๒๐๐,๐๐๐	๒๐๐,๐๐๐	จำนวนโครงการ	มีการพัฒนาระบบการดูแล ผู้พิการ ผู้ยากไร้ และผู้ด้อยโอกาส โดยการมีส่วนร่วมของชุมชน	สำนักปลัดพัฒนาชุมชน
๒	โครงการส่งเสริมพัฒนาคุณภาพชีวิตผู้สูงอายุ	เพื่อให้ผู้สูงอายุ มีรายได้จากการฝึกอาชีพ	ผู้สูงอายุตำบลคงสุวรรณ	๒๐,๐๐๐	๒๐,๐๐๐	๒๐,๐๐๐	๒๐,๐๐๐	๒๐,๐๐๐	จำนวนโครงการ	ผู้สูงอายุมีรายได้จากการฝึกอาชีพ	สำนักปลัดพัฒนาชุมชน



๔.๑ แผนงานสังคมสงเคราะห์

ที่	โครงการ	วัตถุประสงค์	เป้าหมาย (ผลผลิตของ โครงการ)	งบประมาณและที่ผ่านมา					ตัวชี้วัด (KPI)	ผลที่คาดว่าจะได้รับ	หน่วยงาน รับผิดชอบ หลัก
				๒๕๖๖	๒๕๖๗	๒๕๖๘	๒๕๖๙	๒๕๗๐			
๓	โครงการปรับสภาพแวดล้อมที่อยู่อาศัยให้ผู้พิการ ผู้สูงอายุ และผู้ที่มีภาวะพึ่งพิง	เพื่อปรับปรุงสภาพแวดล้อมที่อยู่อาศัยของผู้พิการ ผู้สูงอายุ และผู้ที่มีภาวะพึ่งพิงให้มีความมั่นคง แข็งแรง มีคุณภาพชีวิตที่ดี	ครัวเรือนของผู้พิการ ผู้สูงอายุ และผู้ที่มีภาวะพึ่งพิง ในตำบล ดงสุวรรณ	๒๐๐,๐๐๐	๒๐๐,๐๐๐	๒๐๐,๐๐๐	๒๐๐,๐๐๐	๒๐๐,๐๐๐	จำนวนโครงการ	จำนวนที่อยู่อาศัยที่ได้รับการปรับปรุง และที่อยู่อาศัยของผู้พิการ ผู้สูงอายุ และผู้ที่มีภาวะพึ่งพิงมีความมั่นคงแข็งแรง	สำนักปลัดพัฒนาชุมชน
รวม ๓ โครงการ				๔๒๐,๐๐๐	๔๒๐,๐๐๐	๔๒๐,๐๐๐	๔๒๐,๐๐๐	๔๒๐,๐๐๐			

รายละเอียดโครงการพัฒนา
แผนพัฒนาท้องถิ่น (พ.ศ.๒๕๖๖ - ๒๕๗๐) ฉบับทบทวน พ.ศ. ๒๕๖๖
องค์การบริหารส่วนตำบลคงสุวรรณ



แบบ ผ. ๐๒

ยุทธศาสตร์ชาติ ๒๐ ปี ยุทธศาสตร์ที่ ๔ ด้านการสร้างโอกาสและความเสมอภาคทางสังคม
แผนพัฒนาเศรษฐกิจและสังคมแห่งชาติ ฉบับที่ ๑๓ หมายความว่าที่ ๙ ไทยมีความยากจนข้ามรุ่นลดลง และคนไทยทุกคนมีความคุ้มครองทางสังคมที่เพียงพอเหมาะสม
ยุทธศาสตร์จังหวัดพะเยาที่ ๔ ยกระดับคุณภาพชีวิต เสริมสร้างความมั่นคง
ยุทธศาสตร์การพัฒนาของ อปท.ในเขตจังหวัดที่ ๔ พัฒนาสังคม การศึกษา ศาสนาและวัฒนธรรม
ยุทธศาสตร์องค์การบริหารส่วนตำบลคงสุวรรณ ๔ พัฒนาสังคม การศึกษา ศาสนาและวัฒนธรรม
กลยุทธ์ ๔.๘ เสริมสร้างความเข้มแข็งของชุมชนให้สามารถพึ่งตนเองได้ ตลอดจนส่งเสริมการจัดให้มีสถานที่สำหรับประชุม อบรม และจัดกิจกรรมต่างๆ

๔.๒ แผนงานสร้างความเข้มแข็งของชุมชน

ที่	โครงการ	วัตถุประสงค์	เป้าหมาย (ผลผลิตของ โครงการ)	งบประมาณและที่ผ่านมา					ตัวชี้วัด (KPI)	ผลที่คาดว่าจะได้รับ	หน่วยงาน รับผิดชอบ หลัก
				๒๕๖๖	๒๕๖๗	๒๕๖๘	๒๕๖๙	๒๕๗๐			
๑	โครงการส่งเสริมผลิตเตาอั้งโล่ประสิทธิภาพสูง เพื่อประหยัดพลังงานตามหลักปรัชญาเศรษฐกิจพอเพียง	เพื่อส่งเสริมผลิตเตาอั้งโล่ประสิทธิภาพสูง ประหยัดพลังงานตามหลักปรัชญาเศรษฐกิจพอเพียง	ประชาชนตำบลคงสุวรรณ	๓๐,๐๐๐	๓๐,๐๐๐	๓๐,๐๐๐	๓๐,๐๐๐	๓๐,๐๐๐	จำนวนโครงการ	มีการส่งเสริมผลิตเตาอั้งโล่ประสิทธิภาพสูง ประหยัดพลังงานตามหลักปรัชญาเศรษฐกิจพอเพียง	สำนักปลัด
๒	โครงการส่งเสริมพัฒนาคุณภาพชีวิตเด็กและเยาวชน	เพื่อให้เด็กและเยาวชนได้ร่วมกิจกรรมอบรมรับความรู้ มีอาชีพ	กลุ่มเยาวชนตำบลคงสุวรรณ	๓๐,๐๐๐	๓๐,๐๐๐	๓๐,๐๐๐	๓๐,๐๐๐	๓๐,๐๐๐	จำนวนโครงการ	สร้างอาชีพเสริมให้เยาวชนเพื่อเพิ่มรายได้และห่างไกลยาเสพติด	สำนักปลัด



๔.๒ แผนงานสร้างความเข้มแข็งของชุมชน

ที่	โครงการ	วัตถุประสงค์	เป้าหมาย (ผลผลิตของโครงการ)	งบประมาณและที่ผ่านมา					ตัวชี้วัด (KPI)	ผลที่คาดว่าจะได้รับ	หน่วยงาน รับผิดชอบ หลัก
				๒๕๖๖	๒๕๖๗	๒๕๖๘	๒๕๖๙	๒๕๗๐			
๓	โครงการส่งเสริมพัฒนา คุณภาพชีวิตกลุ่มสตรี	เพื่อให้สตรีได้มี ความรู้ ได้ร่วม กิจกรรมพัฒนา คุณภาพชีวิต การ ส่งเสริมอาชีพ	กลุ่มสตรีตำบล ดงสุวรรณ	๒๐,๐๐๐	๒๐,๐๐๐	๒๐,๐๐๐	๒๐,๐๐๐	๒๐,๐๐๐	จำนวน โครงการ	สตรีมีคุณภาพชีวิตที่ดี ขึ้น ได้ร่วมกิจกรรม ต่างๆ	สำนักปลัด
๔	โครงการโรงเรียน ผู้สูงอายุ	เพื่อพัฒนา ศักยภาพและ ส่งเสริมสุขภาพ กาย สุขภาพจิต ให้แก่ผู้สูงอายุ	กลุ่มผู้สูงอายุตำบล ดงสุวรรณ	๕๐,๐๐๐	๕๐,๐๐๐	๕๐,๐๐๐	๕๐,๐๐๐	๕๐,๐๐๐	จำนวน โครงการ	ผู้สูงอายุมีสุขภาพ ร่างกายแข็งแรง สมบูรณ์ มีขวัญและ กำลังใจที่ดี	สำนักปลัด
รวม ๔ โครงการ				๑๓๐,๐๐๐	๑๓๐,๐๐๐	๑๓๐,๐๐๐	๑๓๐,๐๐๐	๑๓๐,๐๐๐			

รายละเอียดโครงการพัฒนา
แผนพัฒนาท้องถิ่น (พ.ศ.๒๕๖๖ - ๒๕๗๐) ฉบับทบทวน พ.ศ. ๒๕๖๖
องค์การบริหารส่วนตำบลดงสุวรรณ



แบบ ผ. ๐๒

ยุทธศาสตร์ชาติ ๒๐ ปี ยุทธศาสตร์ที่ ๔ ด้านการสร้างโอกาสและความเสมอภาคทางสังคม

แผนพัฒนาเศรษฐกิจและสังคมแห่งชาติ ฉบับที่ ๑๓ หมายความว่า ๑๒ ไทยมีกำลังคน สมรรถนะสูง มุ่งเรียนรู้อย่างต่อเนื่อง ตอบโจทย์การพัฒนาแห่งอนาคต

ยุทธศาสตร์จังหวัดพะเยาที่ ๔ ยกระดับคุณภาพชีวิต เสริมสร้างความมั่นคง

ยุทธศาสตร์การพัฒนาของ อปท.ในเขตจังหวัดที่ ๔ พัฒนาสังคม การศึกษา ศาสนาและวัฒนธรรม

ยุทธศาสตร์องค์การบริหารส่วนตำบลดงสุวรรณ ๔ พัฒนาสังคม การศึกษา ศาสนาและวัฒนธรรม

กลยุทธ์ ๔.๒ ส่งเสริมและสนับสนุนการจัดการศึกษา เพื่อเพิ่มโอกาสการเรียนรู้อย่างทั่วถึงอย่างต่อเนื่องทั้งในระบบและนอกระบบ

๔.๓ แผนงานการศึกษา

ที่	โครงการ	วัตถุประสงค์	เป้าหมาย (ผลผลิตของ โครงการ)	งบประมาณและที่ผ่านมา					ตัวชี้วัด (KPI)	ผลที่คาดว่าจะได้รับ	หน่วยงาน รับผิดชอบ หลัก
				๒๕๖๖	๒๕๖๗	๒๕๖๘	๒๕๖๙	๒๕๗๐			
๑	โครงการผลิตสื่อ เสริมประสบการณ์ เรียนรู้สำหรับเด็ก ปฐมวัย	เพื่อเพิ่มประสิทธิภาพ ในการจัดการเรียนการ สอน	ศูนย์พัฒนาเด็กมี สื่อ อุปกรณ์การ เรียนการสอน	๑๐๐,๐๐๐	๑๐๐,๐๐๐	๑๐๐,๐๐๐	๑๐๐,๐๐๐	๑๐๐,๐๐๐	จำนวน โครงการ	เด็กเล็กได้รับการ พัฒนาทางด้าน การศึกษาและการ เรียนรู้เท่าเทียมกัน	สำนักปลัด
๒	โครงการจัดหา หนังสือเสริม ประสบการณ์สำหรับ เด็กปฐมวัย	เพื่อส่งเสริมให้นักเรียน ได้มีโอกาสเรียนรู้ผ่าน ประสบการณ์ตรง และเกิดการเรียนตาม ศักยภาพของตนเอง	เด็กเล็กศูนย์พัฒนา เด็กเล็กบ้านดง อายุ ๓ -๔ ปี	๒๐,๐๐๐	๒๐,๐๐๐	๒๐,๐๐๐	๒๐,๐๐๐	๒๐,๐๐๐	จำนวน โครงการ	นักเรียนได้มีโอกาส เรียนรู้ผ่าน ประสบการณ์ตรง และเกิดการเรียนตาม ศักยภาพของตนเอง	สำนักปลัด
๓	โครงการพัฒนา คุณภาพผู้เรียน สำหรับเด็กปฐมวัย	เพื่อให้เด็กนักเรียนมี หนังสือเสริม ประสบการณ์ที่ เหมาะสมและมี คุณภาพ	เด็กเล็กศูนย์พัฒนา เด็กเล็กบ้านดง อายุ ๓ -๔ ปี	๓๐,๐๐๐	๓๐,๐๐๐	๓๐,๐๐๐	๓๐,๐๐๐	๓๐,๐๐๐	จำนวน โครงการ	เด็กนักเรียนมีหนังสือ เสริมประสบการณ์ที่ เหมาะสมและมี ประสิทธิภาพ	สำนักปลัด



๔.๓ แผนงานการศึกษา

ที่	โครงการ	วัตถุประสงค์	เป้าหมาย (ผลผลิตของ โครงการ)	งบประมาณและที่ผ่านมา					ตัวชี้วัด (KPI)	ผลที่คาดว่าจะได้รับ	หน่วยงาน รับผิดชอบ หลัก
				๒๕๖๖	๒๕๖๗	๒๕๖๘	๒๕๖๙	๒๕๗๐			
๔	โครงการสนับสนุน ค่าเครื่องแบบ นักเรียนสำหรับเด็ก ปฐมวัย	เพื่อให้เด็กนักเรียนมี เครื่องแบบนักเรียน ที่เหมาะสมและมี คุณภาพและแบ่งเบา ภาระผู้ปกครอง	เด็กเล็กศูนย์ พัฒนาเด็กเล็ก บ้านดง อายุ ๓ -๔ ปี	๓๐,๐๐๐	๓๐,๐๐๐	๓๐,๐๐๐	๓๐,๐๐๐	๓๐,๐๐๐	จำนวน โครงการ	เด็กนักเรียนมีเครื่องแบบ นักเรียนที่เหมาะสมและมี ประสิทธิภาพและแบ่งเบา ภาระผู้ปกครอง	สำนักปลัด
๕	โครงการสนับสนุน ค่าอุปกรณ์การเรียน สำหรับเด็กปฐมวัย	เพื่อเป็นการเด็ก นักเรียนมีอุปกรณ์ การเรียนที่เหมาะสม และมีคุณภาพ	เด็กเล็กศูนย์ พัฒนาเด็กเล็ก บ้านดง	๒๐,๐๐๐	๒๐,๐๐๐	๒๐,๐๐๐	๒๐,๐๐๐	๒๐,๐๐๐	จำนวน โครงการ	เด็กนักเรียนมีอุปกรณ์การ เรียนที่เหมาะสมและมี ประสิทธิภาพ	สำนักปลัด
๖	โครงการสนับสนุน อาหารกลางวัน (ศูนย์พัฒนาเด็ก เล็กบ้านดง)	เพื่อให้เด็กเล็กได้รับ สารอาหารครบถ้วน เหมาะสมตามวัย	ศูนย์พัฒนาเด็ก เล็กบ้านดง	๓๐๐,๐๐๐	๓๐๐,๐๐๐	๓๐๐,๐๐๐	๓๐๐,๐๐๐	๓๐๐,๐๐๐	จำนวน โครงการ	เด็กเล็กได้รับการสนับสนุน อาหารที่มีคุณภาพและตาม หลักโภชนาการตามความ เหมาะสมกับวัย	สำนักปลัด
๗	โครงการสนับสนุน อาหารเสริม (นม) (ศูนย์พัฒนาเด็กเล็ก บ้านดง)	เพื่อให้เด็กเล็กได้รับ สารอาหารครบถ้วน เหมาะสมตามวัย	ศูนย์พัฒนาเด็ก เล็กบ้านดง	๑๒๐,๐๐๐	๑๒๐,๐๐๐	๑๒๐,๐๐๐	๑๒๐,๐๐๐	๑๒๐,๐๐๐	จำนวน โครงการ	เด็กเล็กได้ดื่มนมและมี พัฒนาการด้านร่างกาย อย่างเหมาะสมตามวัย	สำนักปลัด
๘	โครงการวันเด็ก แห่งชาติ	เพื่อส่งเสริม ศักยภาพเด็กด้าน วิชาการ สติปัญญา และด้านอารมณ์ สังคม	เด็ก และเยาวชน ในเขตพื้นที่ตำบล ดงสุวรรณ	๔๐,๐๐๐	๔๐,๐๐๐	๔๐,๐๐๐	๔๐,๐๐๐	๔๐,๐๐๐	จำนวน โครงการ	เด็กและเยาวชนได้ปฏิบัติ กิจกรรมร่วมกัน กล้าคิด กล้าแสดงออก ได้อย่าง เหมาะสมตามวัย	สำนักปลัด



แบบ ผ. ๐๒

๔.๓ แผนงานการศึกษา

ที่	โครงการ	วัตถุประสงค์	เป้าหมาย (ผลผลิตของ โครงการ)	งบประมาณและที่ผ่านมา					ตัวชี้วัด (KPI)	ผลที่คาดว่าจะได้รับ	หน่วยงาน รับผิดชอบ หลัก
				๒๕๖๖	๒๕๖๗	๒๕๖๘	๒๕๖๙	๒๕๗๐			
๙	โครงการสานสายใยรักจากลูกสู่มารัก	เพื่อส่งเสริมให้เด็กได้ระลึกถึงพระคุณของแม่	เด็กเล็กศูนย์พัฒนาเด็กเล็กบ้านดง	๑๐,๐๐๐	๑๐,๐๐๐	๑๐,๐๐๐	๑๐,๐๐๐	๑๐,๐๐๐	จำนวนโครงการ	เด็กเล็กได้ดำเนินกิจกรรมระลึกถึงพระคุณแม่	สำนักปลัด
๑๐	โครงการส่งเสริมศักยภาพการจัดการศึกษา	เพื่อส่งเสริมศักยภาพการจัดการศึกษาศูนย์พัฒนาเด็กเล็ก	ศูนย์พัฒนาเด็กเล็กบ้านดง	๑๘,๐๐๐	๑๘,๐๐๐	๑๘,๐๐๐	๑๘,๐๐๐	๑๘,๐๐๐	จำนวนโครงการ	ส่งเสริมศักยภาพการจัดการศึกษาให้ดีขึ้น	สำนักปลัด
๑๑	โครงการพัฒนาบุคลากรทางการศึกษา	เพื่อเพิ่มประสิทธิภาพในการปฏิบัติงานบุคลากรทางการศึกษา	ครูผู้ดูแลเด็ก ,ผช.ครูผู้ดูแลเด็ก, ผู้ดูแลเด็ก(ทักษะ) และบุคลากรทางการศึกษา	๕๐,๐๐๐	๕๐,๐๐๐	๕๐,๐๐๐	๕๐,๐๐๐	๕๐,๐๐๐	จำนวนโครงการ	ครูผู้ดูแลเด็ก ,ผช.ครูผู้ดูแลเด็ก, ผู้ดูแลเด็ก(ทักษะ) และบุคลากรทางการศึกษามีความรู้ ความเข้าใจ ความสามารถในการปฏิบัติ ด้านการศึกษาเพิ่มมากขึ้น	สำนักปลัด
๑๒	โครงการสนับสนุนการแข่งขันกีฬา ศูนย์พัฒนาเด็กเล็ก	เพื่อส่งเสริมศักยภาพเด็กด้านวิชาการ สติปัญญา และด้านอารมณ์ สังคม	จัดการแข่งขันกีฬา ศูนย์พัฒนาเด็กเล็กบ้านดง	๑๐,๐๐๐	๑๐,๐๐๐	๑๐,๐๐๐	๑๐,๐๐๐	๑๐,๐๐๐	จำนวนโครงการ	เด็กเล็กมีสุขภาพร่างกายแข็งแรง สมบูรณ์ ทั้งร่างกาย และจิตใจ	สำนักปลัด



๔.๓ แผนงานการศึกษา

ที่	โครงการ	วัตถุประสงค์	เป้าหมาย (ผลผลิตของ โครงการ)	งบประมาณและที่ผ่านมา					ตัวชี้วัด (KPI)	ผลที่คาดว่าจะได้รับ	หน่วยงาน รับผิดชอบ หลัก
				๒๕๖๖	๒๕๖๗	๒๕๖๘	๒๕๖๙	๒๕๗๐			
๑๓	โครงการส่งเสริมและสนับสนุนอาหารเสริม (นม) โรงเรียน บ้านดง	เพื่อให้นักเรียนโรงเรียนบ้านดง ได้รับสารอาหารครบถ้วนเหมาะสมตามวัย	นักเรียนโรงเรียนบ้านดง	๒๕๐,๐๐๐	๒๕๐,๐๐๐	๒๕๐,๐๐๐	๒๕๐,๐๐๐	๒๕๐,๐๐๐	จำนวนโครงการ	นักเรียนได้ดื่มนมเพียงพอมีร่างกายเจริญเติบโตเหมาะสมตามวัย	สำนักปลัด
๑๔	โครงการอาหารกลางวันในโรงเรียน	เพื่อให้นักเรียนโรงเรียนบ้านดง ได้รับสารอาหารครบถ้วนเหมาะสมตามวัย	นักเรียนโรงเรียนบ้านดง	๓๐๐,๐๐๐	๔๐๐,๐๐๐	๔๐๐,๐๐๐	๔๐๐,๐๐๐	๔๐๐,๐๐๐	จำนวนโครงการ	นักเรียนได้รับการสนับสนุนอาหารที่ดีมีคุณภาพมีร่างกายเจริญเติบโตเหมาะสมตามวัย	สำนักปลัด
๑๕	โครงการเศรษฐกิจพอเพียงในโรงเรียน (ส่งเสริมงานอาชีพ)	เพื่อส่งเสริมการน้อมนำปรัชญาเศรษฐกิจพอเพียงมาเผยแพร่และสร้างความรู้ความเข้าใจให้แก่ นักเรียนตลอดจนผู้ปกครอง ครู และบุคลากรทางการศึกษา	นักเรียนโรงเรียนบ้านดง	๓๐,๐๐๐	๓๐,๐๐๐	๓๐,๐๐๐	๓๐,๐๐๐	๓๐,๐๐๐	จำนวนโครงการ	นักเรียนมีทักษะพื้นฐานและทักษะที่จำเป็นสำหรับการประกอบอาชีพที่เลือกและยึดหลักปรัชญาเศรษฐกิจพอเพียงในการประกอบอาชีพ	สำนักปลัด



แบบ ผ. ๐๒

๔.๓ แผนงานการศึกษา

ที่	โครงการ	วัตถุประสงค์	เป้าหมาย (ผลผลิต ของ โครงการ)	งบประมาณและที่ผ่านมา					ตัวชี้วัด (KPI)	ผลที่คาดว่าจะได้รับ	หน่วยงาน รับผิดชอบ หลัก
				๒๕๖๖	๒๕๖๗	๒๕๖๘	๒๕๖๙	๒๕๗๐			
๑๖	โครงการโรงเรียน คุณภาพประจำ ตำบล (๑ ตำบล ๑ โรงเรียนคุณภาพ)	เพื่อส่งเสริม พัฒนา ศักยภาพ โรงเรียน คุณภาพ ประจำ ตำบล	นักเรียน โรงเรียน บ้านดง	๒๐,๐๐๐	๒๐,๐๐๐	๒๐,๐๐๐	๒๐,๐๐๐	๒๐,๐๐๐	จำนวน โครงการ	ผู้บริหาร ครู และ บุคลากรทางการศึกษา มี ความพร้อมในทุกด้าน ทั้งสมรรถนะ ศักยภาพ และความ สามารถในการบริหาร จัดการ มีความคิด สร้างสรรค์นวัตกรรม บริหารจัดการเรียนการ สอน คลังนวัตกรรมการเรียน การสอน	สำนักปลัด
๑๗	โครงการแข่งขัน กีฬาเยาวชนและ นักเรียน กลุ่ม โรงเรียนดอกคำใต้ ๑	เพื่อส่งเสริม ศักยภาพเด็กด้าน วิชาการ สติปัญญา และด้านอารมณ์ สังคม	นักเรียน โรงเรียน บ้านดง	๓๐,๐๐๐	๓๐,๐๐๐	๓๐,๐๐๐	๓๐,๐๐๐	๓๐,๐๐๐	จำนวน โครงการ	นักเรียนมีสุขภาพ แข็งแรงสมบูรณ์ทั้ง ร่างกายและจิตใจ	สำนักปลัด
รวม ๑๗ โครงการ				๑,๓๗๘,๐๐๐	๑,๔๗๘,๐๐๐	๑,๔๗๘,๐๐๐	๑,๔๗๘,๐๐๐	๑,๔๗๘,๐๐๐			

รายละเอียดโครงการพัฒนา
แผนพัฒนาท้องถิ่น (พ.ศ.๒๕๖๖ - ๒๕๗๐) ฉบับทบทวน พ.ศ. ๒๕๖๖



แบบ ผ. ๐๒

องค์การบริหารส่วนตำบลคงสุวรรณ

ยุทธศาสตร์ชาติ ๒๐ ปี ยุทธศาสตร์ที่ ๓ ด้านการพัฒนาและเสริมสร้างศักยภาพทรัพยากรมนุษย์

แผนพัฒนาเศรษฐกิจและสังคมแห่งชาติ ฉบับที่ ๑๓ หมายเหตุที่ ๑๒ ไทยมีกำลังคน สมรรถนะสูง มุ่งเรียนรู้อย่างต่อเนื่อง ตอบโจทย์การพัฒนาแห่งอนาคต

ยุทธศาสตร์จังหวัดพะเยาที่ ๔ ยกระดับคุณภาพชีวิต เสริมสร้างความมั่นคง

ยุทธศาสตร์การพัฒนาของ อปท.ในเขตจังหวัดที่ ๔ พัฒนาสังคม การศึกษา ศาสนาและวัฒนธรรม

ยุทธศาสตร์องค์การบริหารส่วนตำบลคงสุวรรณ ๔ พัฒนาสังคม การศึกษา ศาสนาและวัฒนธรรม

กลยุทธ์ ๔.๓ ส่งเสริมการอนุรักษ์และฟื้นฟูศิลปะ จารีตประเพณี ขนบธรรมเนียมประเพณีและภูมิปัญญาท้องถิ่นให้คงอยู่สืบต่อไป

๔.๔ แผนงานการศึกษา วัฒนธรรม และนันทนาการ

ที่	โครงการ	วัตถุประสงค์	เป้าหมาย (ผลผลิตของ โครงการ)	งบประมาณและที่ผ่านมา					ตัวชี้วัด (KPI)	ผลที่คาดว่าจะ ได้รับ	หน่วยงาน รับผิดชอบ หลัก
				๒๕๖๖	๒๕๖๗	๒๕๖๘	๒๕๖๙	๒๕๗๐			
๑	โครงการจัดกิจกรรม เนื่องในวันสำคัญทาง ศาสนา	เพื่อส่งเสริมและสร้าง จิตสำนึกการให้ ประชาชนดำเนินกิจกรรม ร่วมกัน ในวันสำคัญทาง ศาสนา	ประชาชนตำบลคง สุวรรณ จำนวน ๑ หมู่บ้าน	๑๐,๐๐๐	๑๐,๐๐๐	๑๐,๐๐๐	๑๐,๐๐๐	๑๐,๐๐๐	จำนวน โครงการ	ประชาชนดำเนิน กิจกรรมร่วมกัน ใน วันสำคัญทาง ศาสนา	สำนักปลัด
๒	โครงการจัดงาน ประเพณีท้องถิ่นลอย กระทง	เพื่อจัดกิจกรรมสืบสาน และอนุรักษ์ประเพณี ท้องถิ่น	จัดกิจกรรม ประเพณีลอย กระทง/แห่ประทีป โคมไฟ	๔๐,๐๐๐	๔๐,๐๐๐	๔๐,๐๐๐	๔๐,๐๐๐	๔๐,๐๐๐	จำนวน โครงการ	มีการอนุรักษ์ ศิลปวัฒนธรรม ประเพณีท้องถิ่นให้ คงสืบไป	สำนักปลัด



๔.๔ แผนงานการศาสนา วัฒนธรรม และนันทนาการ

ที่	โครงการ	วัตถุประสงค์	เป้าหมาย (ผลผลิตของ โครงการ)	งบประมาณและที่ผ่านมา					ตัวชี้วัด (KPI)	ผลที่คาดว่าจะได้รับ	หน่วยงาน รับผิดชอบ หลัก
				๒๕๖๖	๒๕๖๗	๒๕๖๘	๒๕๖๙	๒๕๗๐			
๓	โครงการสืบสาน ประเพณีสงกรานต์ และรดน้ำดำหัว ผู้สูงอายุ	เพื่อเป็นการส่งเสริม อนุรักษ์ประเพณี วัฒนธรรม และเป็นการ แสดงความเคารพต่อ ผู้สูงอายุและผู้เฒ่าที่เคารพนับ ถือ	ผู้สูงอายุ/ ประชาชนตำบล ดงสุวรรณ จำนวน ๑๑ หมู่	๔๐,๐๐๐	๔๐,๐๐๐	๔๐,๐๐๐	๔๐,๐๐๐	๔๐,๐๐๐	จำนวน โครงการ	ประชาชนตระหนักถึง ความสำคัญของ ประเพณีสงกรานต์และ ให้ความสำคัญกับ ผู้สูงอายุในตำบล	สำนักปลัด
๔	โครงการส่งเสริม การท่องเที่ยวอ่าง เก็บน้ำหนองขวาง	เพื่อส่งเสริมการท่องเที่ยว อ่างเก็บน้ำหนองขวาง	จัดกิจกรรม ส่งเสริมการ ท่องเที่ยวอ่าง เก็บน้ำหนอง ขวาง	๔๐,๐๐๐	๔๐,๐๐๐	๔๐,๐๐๐	๔๐,๐๐๐	๔๐,๐๐๐	จำนวน โครงการ	จำนวนนักท่องเที่ยว เข้ามาเที่ยวในตำบล มากขึ้น	สำนักปลัด
๕	โครงการอุดหนุน สภาวัฒนธรรม ตำบลดงสุวรรณ	เพื่อจ่ายเป็นเงินอุดหนุน สภาวัฒนธรรมและเพื่อให้ สภาวัฒนธรรมเป็น ศูนย์กลางทางด้านการ อนุรักษ์ศิลปวัฒนธรรม	อุดหนุนสภา วัฒนธรรมตำบล ดงสุวรรณ	๔๐,๐๐๐	๔๐,๐๐๐	๔๐,๐๐๐	๔๐,๐๐๐	๔๐,๐๐๐	จำนวน โครงการ	ศิลปวัฒนธรรม ประเพณีท้องถิ่นได้รับ การอนุรักษ์และฟื้นฟู	สำนักปลัด
รวม ๕ โครงการ				๑๗๐,๐๐๐	๑๗๐,๐๐๐	๑๖๐,๐๐๐	๑๖๐,๐๐๐	๑๖๐,๐๐๐			

รายละเอียดโครงการพัฒนา
แผนพัฒนาท้องถิ่น (พ.ศ.๒๕๖๖ - ๒๕๗๐) ฉบับทบทวน พ.ศ. ๒๕๖๖



แบบ ผ. ๐๒

องค์การบริหารส่วนตำบลคงสุวรรณ

ยุทธศาสตร์ชาติ ๒๐ ปี ยุทธศาสตร์ที่ ๕ ด้านการสร้างการเติบโตบนคุณภาพชีวิตที่เป็นมิตรต่อสิ่งแวดล้อม
แผนพัฒนาเศรษฐกิจและสังคมแห่งชาติ ฉบับที่ ๑๓ หมายความว่า ๑๐ ไทยมีเศรษฐกิจหมุนเวียนและสังคมคาร์บอนต่ำ
ยุทธศาสตร์จังหวัดพะเยาที่ ๕ อนุรักษ์ ฟื้นฟู และพัฒนาทรัพยากรธรรมชาติและสิ่งแวดล้อมอย่างยั่งยืน
ยุทธศาสตร์การพัฒนาของ อปท.ในเขตจังหวัดที่ ๕ พัฒนาทรัพยากรธรรมชาติและสิ่งแวดล้อม
ยุทธศาสตร์องค์การบริหารส่วนตำบลคงสุวรรณ ๕ พัฒนาทรัพยากรธรรมชาติและสิ่งแวดล้อม

กลยุทธ์ ๕.๑ ส่งเสริมการสร้างจิตสำนึกของประชาชน เด็กและเยาวชนในการอนุรักษ์ทรัพยากรธรรมชาติและสิ่งแวดล้อม

๕.๑ แผนงานการเกษตร

ที่	โครงการ	วัตถุประสงค์	เป้าหมาย (ผลผลิตของ โครงการ)	งบประมาณและที่ผ่านมา					ตัวชี้วัด (KPI)	ผลที่คาดว่าจะได้รับ	หน่วยงาน รับผิดชอบ หลัก
				๒๕๖๖	๒๕๖๗	๒๕๖๘	๒๕๖๙	๒๕๗๐			
๑	โครงการอนุรักษ์ ทรัพยากรป่าไม้	เพื่อส่งเสริมให้มี การอนุรักษ์ ทรัพยากรป่าไม้	พื้นที่ตำบลคง สุวรรณ	๒๐,๐๐๐	๒๐,๐๐๐	๒๐,๐๐๐	๒๐,๐๐๐	๒๐,๐๐๐	จำนวน โครงการ	ทรัพยากรป่าได้รับการ ดูแลเพิ่มมากขึ้น	สำนักปลัด
๒	โครงการส่งเสริม การเกษตรอินทรีย์	เพื่อส่งเสริม การเกษตร อินทรีย์	ประชาชนทั่วไป และเกษตรกร	๒๐,๐๐๐	๒๐,๐๐๐	๒๐,๐๐๐	๒๐,๐๐๐	๒๐,๐๐๐	จำนวน โครงการ	มีการจัดกิจกรรมส่งเสริม การเกษตรอินทรีย์	สำนักปลัด
๓	โครงการอนุรักษ์ พันธุ์กรรมพืชอัน เนื่องมาจาก พระราชดำริ ฯ	เพื่อส่งเสริมการ อนุรักษ์พันธุ์กรรม พืชต่าง ๆ ใน ชุมชน	พื้นที่ตำบลคง สุวรรณ หมู่ที่ ๑ -๑๑	๒๐,๐๐๐	๒๐,๐๐๐	๒๐,๐๐๐	๒๐,๐๐๐	๒๐,๐๐๐	จำนวน โครงการ	มีการส่งเสริมการอนุรักษ์ พันธุ์กรรมพืชต่าง ๆ ใน ชุมชน	สำนักปลัด
รวม ๓ โครงการ				๖๐,๐๐๐	๖๐,๐๐๐	๖๐,๐๐๐	๖๐,๐๐๐	๖๐,๐๐๐			

รายละเอียดโครงการพัฒนา
แผนพัฒนาท้องถิ่น (พ.ศ.๒๕๖๖ - ๒๕๗๐) ฉบับทบทวน พ.ศ. ๒๕๖๖



แบบ ผ. ๐๒

องค์การบริหารส่วนตำบลคงสุวรรณ

ยุทธศาสตร์ชาติ ๒๐ ปี ยุทธศาสตร์ที่ ๖ ด้านการปรับสมดุลและพัฒนาระบบการบริหารจัดการภาครัฐ
แผนพัฒนาเศรษฐกิจและสังคมแห่งชาติ ฉบับที่ ๑๓ หมายความว่า ๑๓ ไทยมีภาครัฐที่ทันสมัยมีประสิทธิภาพและตอบโจทย์ประชาชน
ยุทธศาสตร์จังหวัดพะเยาที่ ๔ ยกระดับคุณภาพชีวิต เสริมสร้างความมั่นคง
ยุทธศาสตร์การพัฒนาของ อปท.ในเขตจังหวัดที่ ๖ พัฒนาการเมืองและการบริหาร
ยุทธศาสตร์องค์การบริหารส่วนตำบลคงสุวรรณ ๖ พัฒนาการเมืองและการบริหาร

กลยุทธ์ ๖.๑ ใช้หลักธรรมาภิบาลในการบริหารจัดการเพื่อให้องค์กรมีความโปร่งใส ตรวจสอบได้ และประชาชนได้ประโยชน์สูงสุด

๖.๑ แผนงานบริหารงานทั่วไป

ที่	โครงการ	วัตถุประสงค์	เป้าหมาย (ผลผลิตของโครงการ)	งบประมาณและที่ผ่านมา					ตัวชี้วัด (KPI)	ผลที่คาดว่าจะได้รับ	หน่วยงาน รับผิดชอบ หลัก
				๒๕๖๖	๒๕๖๗	๒๕๖๘	๒๕๖๙	๒๕๗๐			
๑	จัดกิจกรรม เทิดพระเกียรติ งานรัฐพิธี วัน สำคัญต่าง ๆ	จัดกิจกรรมงานรัฐพิธี วันสำคัญต่าง ๆ	ประชาชน, พนักงาน ร่วมกิจกรรม เทิดพระเกียรติ งานรัฐพิธี วันสำคัญ ต่าง ๆ	๔๐,๐๐๐	๔๐,๐๐๐	๔๐,๐๐๐	๔๐,๐๐๐	๔๐,๐๐๐	จำนวน โครงการ	ประชาชน, พนักงาน ร่วมกิจกรรม เทิดพระเกียรติ งานรัฐพิธี วันสำคัญ ต่าง ๆ	สำนักปลัด
๒	ค่าใช้จ่ายในการ เลือกตั้ง	เพื่อเป็นค่าใช้จ่ายในการ จัดการเลือกตั้งสมาชิกสภา อบต. และผู้บริหาร อบต.	จัดการเลือกตั้งทั่วไป ของ อบต.คงสุวรรณ	-	๔๐๐,๐๐๐	๔๐๐,๐๐๐	๔๐๐,๐๐๐	๔๐๐,๐๐๐	จำนวน โครงการ	การเลือกตั้งระบอบ ประชาธิปไตยเป็นไป ด้วยความเรียบร้อย	สำนักปลัด
๓	โครงการ อบต. สัญจร พบ ประชาชน	เพื่อออกหน่วยให้บริการ แก่ประชาชนในพื้นที่ และ ให้ประชาชนมีส่วนร่วมใน การให้บริการของ อบต.	ประชาชนตำบล คงสุวรรณ	๓๐,๐๐๐	๓๐,๐๐๐	๓๐,๐๐๐	๓๐,๐๐๐	๓๐,๐๐๐	จำนวน โครงการ	ประชาชนได้รับการ ได้พบปะคณะผู้บริหาร ได้เสนอแนะปัญหา ความต้องการต่าง ๆ	สำนักปลัด



๖.๑ แผนงานบริหารงานทั่วไป

ที่	โครงการ	วัตถุประสงค์	เป้าหมาย (ผลผลิตของ โครงการ)	งบประมาณและที่ผ่านมา					ตัวชี้วัด (KPI)	ผลที่คาดว่าจะได้รับ	หน่วยงาน รับผิดชอบ หลัก
				๒๕๖๖	๒๕๖๗	๒๕๖๘	๒๕๖๙	๒๕๗๐			
๔	โครงการอบรม คุณธรรมจริยธรรมและ เสริมสร้างความ ซื่อสัตย์สุจริตให้แก่ เจ้าหน้าที่ท้องถิ่น	เพื่อสร้างจิตสำนึกในด้าน คุณธรรมจริยธรรมและ เสริมสร้างความซื่อสัตย์ สุจริตให้แก่พนักงานส่วน ตำบล ลูกจ้าง ผู้บริหารฯ สมาชิกสภา อบต. และ ประชาชน	พนักงานส่วน ตำบล ลูกจ้าง ผู้บริหารฯ สมาชิกสภา อบต. และ ประชาชนทั่วไป	๒๐,๐๐๐	๒๐,๐๐๐	๒๐,๐๐๐	๒๐,๐๐๐	๒๐,๐๐๐	จำนวน โครงการ	พนักงานส่วนตำบล ลูกจ้าง ผู้บริหารฯ สมาชิก สภา อบต. มีจิตสำนึกด้าน คุณธรรม จริยธรรม และ ความซื่อสัตย์สุจริต	สำนักปลัด
๕	โครงการฝึกอบรม พัฒนาคุณภาพและ บูรณาการแผนชุมชน และแผนพัฒนาท้องถิ่น	เพื่อส่งเสริมสนับสนุนให้ ชุมชนเกิดกระบวนการ เรียนรู้ร่วมกันคิดที่จะ พัฒนาและร่วมจัดทำแผน ชุมชนและแผนพัฒนา ท้องถิ่น	มีการจัดทำแผน ชุมชนและ แผนพัฒนา ท้องถิ่น	๒๐,๐๐๐	๓๐,๐๐๐	๓๐,๐๐๐	๓๐,๐๐๐	๓๐,๐๐๐	จำนวน โครงการ	ประชาชนมีส่วนร่วมใน การจัดทำแผนชุมชนและ แผนพัฒนาท้องถิ่น	สำนักปลัด
๖	โครงการส่งเสริมความ ปรองดองและ สมานฉันท์ของคน ในชาติ	เพื่อปลูกฝังให้ชุมชน เกิดจิตสำนึกในความเป็น ชาติไทยมีความสามัคคี สมานฉันท์	ประชาชนตำบล ดงสุวรรณ	๒๐,๐๐๐	๒๐,๐๐๐	๒๐,๐๐๐	๒๐,๐๐๐	๒๐,๐๐๐	จำนวน โครงการ	ชุมชนมีจิตสำนึกในความ เป็นไทย ชุมชนมีความรัก ความสามัคคีสมานสามัคคี	สำนักปลัด
๗	โครงการสำรวจความ พึงพอใจของประชาชน ผู้รับบริการของ องค์การบริหารส่วน ตำบลดงสุวรรณ	เพื่อทราบระดับความพึง พอใจของประชาชนที่มีต่อ การได้รับบริการ	สำรวจความพึง พอใจของ ประชาชน ๑ ครั้ง/ปี	๑๒,๐๐๐	๑๕,๐๐๐	๑๕,๐๐๐	๑๕,๐๐๐	๑๕,๐๐๐	จำนวน โครงการ	ทราบถึงระดับความพึง พอใจของประชาชนที่มีต่อ การได้รับบริการ	สำนักปลัด



๖.๑ แผนงานบริหารงานทั่วไป

ที่	โครงการ	วัตถุประสงค์	เป้าหมาย (ผลผลิตของ โครงการ)	งบประมาณและที่ผ่านมา					ตัวชี้วัด (KPI)	ผลที่คาดว่าจะได้รับ	หน่วยงาน รับผิดชอบ หลัก
				๒๕๖๖	๒๕๖๗	๒๕๖๘	๒๕๖๙	๒๕๗๐			
๘	โครงการอบรมการใช้คอมพิวเตอร์เบื้องต้น	อบรมการใช้คอมพิวเตอร์เบื้องต้นให้เยาวชนและประชาชน	เยาวชนและประชาชน ตำบลงสุวรรณ	๑๐,๐๐๐	๑๐,๐๐๐	๑๐,๐๐๐	๑๐,๐๐๐	๑๐,๐๐๐	จำนวนโครงการ	เยาวชนและประชาชนมีความรู้ในการใช้คอมพิวเตอร์เบื้องต้น	สำนักปลัด
๙	โครงการอบรมเสริมสร้างความรู้ด้านกฎหมายเบื้องต้น	เพื่ออบรมให้ความรู้ทางกฎหมายแก่ผู้นำท้องถิ่นและประชาชน	ผู้นำท้องที่ ผู้นำท้องถิ่น และประชาชน ตำบล ดงสุวรรณ	๒๐,๐๐๐	๒๐,๐๐๐	๒๐,๐๐๐	๒๐,๐๐๐	๒๐,๐๐๐	จำนวนโครงการ	ผู้นำท้องที่ ผู้นำท้องถิ่น และประชาชนได้รับความรู้ทางกฎหมายสามารถนำไปช่วยเหลือคนในชุมชน	สำนักปลัด
๑๐	โครงการฝึกอบรมเพิ่มประสิทธิภาพในการปฏิบัติงานให้แก่เจ้าหน้าที่ท้องถิ่น	เพื่อเพิ่มประสิทธิภาพในการทำงานให้แก่เจ้าหน้าที่ท้องถิ่น	คณะผู้บริหาร สมาชิกสภา พนักงานและลูกจ้าง	๔๐,๐๐๐	๒๐๐,๐๐๐	๒๐๐,๐๐๐	๒๐๐,๐๐๐	๒๐๐,๐๐๐	จำนวนโครงการ	มีประสิทธิภาพในการปฏิบัติงานและการบริการประชาชนเพิ่มมากขึ้น	สำนักปลัด
๑๑	โครงการจ้างสำรวจและปรับปรุงแผนที่ภาษีและทะเบียนทรัพย์สิน	เพื่อสำรวจและปรับปรุงแผนที่ภาษีและทะเบียนทรัพย์สิน	การสำรวจและปรับปรุงแผนที่ภาษีและทะเบียนทรัพย์สิน	๒๐๐,๐๐๐	๒๐๐,๐๐๐	๒๐๐,๐๐๐	๒๐๐,๐๐๐	๒๐๐,๐๐๐	จำนวนโครงการ	มีการสำรวจและปรับปรุงแผนที่ภาษีและทะเบียนทรัพย์สิน	กองคลัง
๑๒	โครงการฝึกอบรมให้ความรู้แก่ประชาชนที่ร่วมเป็นคณะกรรมการจัดซื้อจัดจ้าง	เพื่อให้มีความรู้ ความเข้าใจแก่ประชาชนที่ร่วมเป็นคณะกรรมการจัดซื้อจัดจ้าง	คณะกรรมการจัดซื้อจัดจ้าง	๒๐,๐๐๐	๒๐,๐๐๐	๒๐,๐๐๐	๒๐,๐๐๐	๒๐,๐๐๐	จำนวนโครงการ	คณะกรรมการจัดซื้อจัดจ้างสามารถปฏิบัติงานได้อย่างถูกต้อง	กองคลัง



๖.๑ แผนงานบริหารงานทั่วไป

ที่	โครงการ	วัตถุประสงค์	เป้าหมาย (ผลผลิตของ โครงการ)	งบประมาณและที่ผ่านมา					ตัวชี้วัด (KPI)	ผลที่คาดว่าจะได้รับ	หน่วยงาน รับผิดชอบ หลัก
				๒๕๖๖	๒๕๖๗	๒๕๖๘	๒๕๖๙	๒๕๗๐			
๑๓	โครงการเพิ่ม ประสิทธิภาพการ จัดเก็บรายได้	เพื่อเพิ่มประสิทธิภาพ การจัดเก็บรายได้ให้มาก ขึ้น	การจัดเก็บรายได้เพิ่ม มากขึ้น	๑๐,๐๐๐	๑๐,๐๐๐	๑๐,๐๐๐	๑๐,๐๐๐	๑๐,๐๐๐	จำนวน โครงการ	การจัดเก็บรายได้เพิ่ม มากขึ้น	กองคลัง
๑๔	โครงการจัดตั้งศูนย์ ข้อมูลข่าวสารและ พัฒนาโครงการ อินเทอร์เน็ตตำบล	เพื่อเป็นแหล่งค้นคว้าหา ความรู้ในด้านต่าง ๆ	ศูนย์รวมข้อมูล ข่าวสารในองค์การ บริหารส่วนตำบล ดงสุวรรณ ๑ แห่ง	๑๐๐,๐๐๐	๑๐๐,๐๐๐	๑๐๐,๐๐๐	๑๐๐,๐๐๐	๑๐๐,๐๐๐	จำนวน โครงการ	ประชาชนมีแหล่ง ศึกษาค้นคว้าหาข้อมูล ความรู้ จาก อินเทอร์เน็ต	สำนักปลัด
๑๕	โครงการจัดตั้ง ปรับปรุงหอกระจาย ข่าวประจำหมู่บ้าน	เพื่อให้ประชาชนได้รับ ทราบข้อมูลข่าวสาร อย่างรวดเร็ว	จัดตั้ง ปรับปรุงหอ กระจายข่าวประจำ หมู่บ้าน ๑๑ หมู่บ้าน	๑๐๐,๐๐๐	๑๐๐,๐๐๐	๑๐๐,๐๐๐	๑๐๐,๐๐๐	๑๐๐,๐๐๐	จำนวน โครงการ	ประชาชนได้รับทราบ ข้อมูลข่าวสารอย่าง รวดเร็ว	สำนักปลัด
๑๖	โครงการ วันท้องถิ่นไทย	เพื่อให้ผู้นำท้องถิ่น ผู้นำ ท้องถื่น และประชาชน ทั่วไปได้ร่วมถวายสัตย์ ปฏิญาณตนเป็นพลเมือง ที่ดี	ผู้นำท้องถิ่น ผู้นำ ท้องถื่น และ ประชาชนเข้าร่วม กิจกรรม	๕,๐๐๐	๕,๐๐๐	๕,๐๐๐	๕,๐๐๐	๕,๐๐๐	จำนวน โครงการ	ผู้นำท้องถิ่น ผู้นำท้องถื่น และประชาชนทั่วไป ได้ทราบการกระจาย อำนาจให้แก่ท้องถิ่น	สำนักปลัด
๑๗	โครงการจัดนิทรรศการ วันดอกคำใต้งาม	เพื่อจัดกิจกรรม นิทรรศการวันดอกคำใต้ งาม	ผู้นำท้องถิ่น ผู้นำ ท้องถื่น และ ประชาชน ได้เข้าร่วม กิจกรรมวันดอกคำใต้ งาม	๓๐,๐๐๐	๓๐,๐๐๐	๓๐,๐๐๐	๓๐,๐๐๐	๓๐,๐๐๐	จำนวน โครงการ	ผู้นำท้องถิ่น ผู้นำท้องถื่น และประชาชน ได้เข้า ร่วมกิจกรรมวันดอก คำใต้งาม	สำนักปลัด



๖.๑ แผนงานบริหารงานทั่วไป

ที่	โครงการ	วัตถุประสงค์	เป้าหมาย (ผลผลิตของ โครงการ)	งบประมาณและที่ผ่านมา					ตัวชี้วัด (KPI)	ผลที่คาดว่าจะได้รับ	หน่วยงาน รับผิดชอบ หลัก
				๒๕๖๖	๒๕๖๗	๒๕๖๘	๒๕๖๙	๒๕๗๐			
๑๘	โครงการรู้เท่า ทันสื่อและ เทคโนโลยี ดิจิทัล	เพื่อให้ความรู้เท่าทันสื่อ และเทคโนโลยีดิจิทัล ให้แก่เยาวชนและ ประชาชน	ประชาชน เยาวชน ตำบลดงสุวรรณ	๒๐,๐๐๐	๒๐,๐๐๐	๒๐,๐๐๐	๒๐,๐๐๐	๒๐,๐๐๐	จำนวน โครงการ	ประชาชน เยาวชน มีความรู้ เท่าทันสื่อ และเทคโนโลยี ดิจิทัล	สำนักปลัด
๑๙	โครงการจัด งานรัฐพิธี (อุดหนุนที่ว่า การอำเภอ ดอกคำใต้ จังหวัด พะเยา)	เพื่อจัดกิจกรรมงานรัฐ พิธี วันสำคัญต่าง ๆ	ส่วนราชการ รัฐวิสาหกิจ อปท. ภาคเอกชน และ ประชาชนในเขต อปท.	๑๒,๐๐๐	๑๒,๐๐๐	๑๒,๐๐๐	๑๒,๐๐๐	๑๒,๐๐๐	จำนวน โครงการ	ส่วนราชการ รัฐวิสาหกิจ อปท. ภาคเอกชน และ ประชาชนในเขต อปท.เข้าร่วม กิจกรรมฯ	สำนักปลัด
๒๐	โครงการ เกี่ยวกับการ รับรองและ พิธีการ	เพื่อรับรองในการ ต้อนรับบุคคลหรือ คณะบุคคล การ ประชุมสภาท้องถิ่น การจัดกิจกรรม เทิดพระเกียรติ งานรัฐ พิธี วันสำคัญต่าง ๆ	การรับรองต้อนรับ บุคคลหรือคณะ บุคคล การประชุม สภาท้องถิ่น การจัด กิจกรรม เทิดพระเกียรติ งานรัฐพิธี วันสำคัญต่าง ๆ	๘๐,๐๐๐	๘๐,๐๐๐	๘๐,๐๐๐	๘๐,๐๐๐	๘๐,๐๐๐	จำนวน โครงการ	มีการรับรอง ต้อนรับบุคคลหรือ คณะบุคคล การ ประชุมสภาท้องถิ่น การจัดกิจกรรม เทิดพระเกียรติ งานรัฐพิธี วันสำคัญ ต่าง ๆ	สำนัก ปลัด
รวม ๒๐ โครงการ				๗๘๙,๐๐๐	๑,๓๖๒,๐๐๐	๑,๓๖๒,๐๐๐	๑,๓๖๒,๐๐๐	๑,๓๖๒,๐๐๐			

รายละเอียดโครงการพัฒนา
แผนพัฒนาท้องถิ่น (พ.ศ.๒๕๖๖ – ๒๕๗๐) ฉบับทบทวน พ.ศ. ๒๕๖๖



แบบ ผ. ๐๒

องค์การบริหารส่วนตำบลคงสุวรรณ

ยุทธศาสตร์ชาติ ๒๐ ปี ยุทธศาสตร์ที่ ๖ ด้านการปรับสมดุลและพัฒนาระบบการบริหารจัดการภาครัฐ
แผนพัฒนาเศรษฐกิจและสังคมแห่งชาติ ฉบับที่ ๑๓ หมายความว่า ๑๓ ไทยมีภาครัฐที่ทันสมัยมีประสิทธิภาพและตอบโจทย์ประชาชน
ยุทธศาสตร์จังหวัดพะเยาที่ ๔ ยกระดับคุณภาพชีวิต เสริมสร้างความมั่นคง
ยุทธศาสตร์การพัฒนาของ อปท.ในเขตจังหวัดที่ ๖ พัฒนาการเมืองและการบริหาร
ยุทธศาสตร์องค์การบริหารส่วนตำบลคงสุวรรณ ๖ พัฒนาการเมืองและการบริหาร

กลยุทธ์ ๖.๑ ใช้หลักธรรมาภิบาลในการบริหารจัดการเพื่อให้องค์กรมีความโปร่งใส ตรวจสอบได้ และประชาชนได้ประโยชน์สูงสุด

๖.๒ แผนงานรักษาความสงบภายใน

ที่	โครงการ	วัตถุประสงค์	เป้าหมาย (ผลผลิตของ โครงการ)	งบประมาณและที่ผ่านมา					ตัวชี้วัด (KPI)	ผลที่คาดว่าจะได้รับ	หน่วยงาน รับผิดชอบ หลัก
				๒๕๖๖	๒๕๖๗	๒๕๖๘	๒๕๖๙	๒๕๗๐			
๑	โครงการรณรงค์ป้องกัน และแก้ไขปัญหามอกควัน และไฟฟ้า	ป้องกันและแก้ไขปัญหา ผลกระทบจากมอกควัน และไฟฟ้า	พื้นที่ตำบลคงสุวรรณ หมู่ที่ ๑ - ๑๑	๒๐,๐๐๐	๒๐,๐๐๐	๒๐,๐๐๐	๒๐,๐๐๐	๒๐,๐๐๐	จำนวน โครงการ	บรรเทาความเดือดร้อน ของประชาชนจาก มอกควันและไฟฟ้า	สำนักปลัด
๒	โครงการรณรงค์ป้องกัน อุบัติเหตุในช่วงเทศกาล สำคัญ	เพื่อลดอุบัติเหตุในช่วง เทศกาลสำคัญต่าง ๆ	ประชาชนที่สัญจร ได้รับความปลอดภัย	๒๐,๐๐๐	๒๐,๐๐๐	๒๐,๐๐๐	๒๐,๐๐๐	๒๐,๐๐๐	จำนวน โครงการ	จำนวนผู้ประสบ อุบัติเหตุและอุบัติเหตุ ลดลง	สำนักปลัด
๓	โครงการอบรมฝึกซ้อมและ ทบทวนแผนป้องกันภัยฝ่าย พลเรือน	เพื่อส่งเสริมองค์กรชุมชนให้ ช่วยเหลือป้องกันบรรเทา สาธารณภัยในชุมชน	อบรมฝึกซ้อมทบทวน แผนป้องกันภัยฯ แก่ กลุ่มต่าง ๆ ในพื้นที่	๒๐,๐๐๐	๒๐,๐๐๐	๒๐,๐๐๐	๒๐,๐๐๐	๒๐,๐๐๐	จำนวน โครงการ	องค์กรชุมชนมีทักษะ ในการช่วยเหลือ ป้องกันบรรเทาสา ธารณภัยในชุมชน	สำนักปลัด



๖.๒ แผนงานรักษาความสงบภายใน

ที่	โครงการ	วัตถุประสงค์	เป้าหมาย (ผลผลิตของโครงการ)	งบประมาณและที่ผ่านมา					ตัวชี้วัด (KPI)	ผลที่คาดว่าจะได้รับ	หน่วยงาน รับผิดชอบ หลัก
				๒๕๖๖	๒๕๖๗	๒๕๖๘	๒๕๖๙	๒๕๗๐			
๔	โครงการก่อสร้าง แนวกันไฟฟ้า	เพื่อป้องกันปัญหาไฟฟ้า	ก่อสร้างแนวกันไฟฟ้า พื้นที่ตำบลงสุวรรณ	๓๐,๐๐๐	๓๐,๐๐๐	๓๐,๐๐๐	๓๐,๐๐๐	๓๐,๐๐๐	จำนวน โครงการ	ลดการเกิดปัญหาไฟฟ้า ในพื้นที่การเกษตรและ ที่อยู่อาศัยของ ประชาชน	สำนักปลัด
๕	โครงการ สนับสนุน งบประมาณศูนย์ ปฏิบัติการร่วมใน การช่วยเหลือ ประชาชนของ องค์กรปกครอง ส่วนท้องถิ่น	เพื่ออำนวยความสะดวก แก่ประชาชนและเป็น สถานที่กลางในการ รวบรวมข้อมูลข่าวสาร	มีศูนย์ปฏิบัติการร่วมใน การช่วยเหลือ ประชาชนขององค์กร ปกครองส่วนท้องถิ่น	๑๖,๐๐๐	๑๖,๐๐๐	๑๖,๐๐๐	๑๖,๐๐๐	๑๖,๐๐๐	จำนวน โครงการ	ประชาชนได้รับการ อำนวยความสะดวก มากขึ้นและมีสถานที่ กลางในการรวบรวม ข้อมูลข่าวสาร	สำนักปลัด
๖	โครงการฝึกอบรม จิตอาสาภัยพิบัติ	เพื่อฝึกอบรมชุด ปฏิบัติการจิตอาสาภัย พิบัติในการป้องกันและ บรรเทาสาธารณภัยใน ระดับพื้นที่	เพื่อฝึกอบรมชุด ปฏิบัติการจิตอาสา ภัยพิบัติ	๕๐,๐๐๐	๕๐,๐๐๐	๕๐,๐๐๐	๕๐,๐๐๐	๕๐,๐๐๐	จำนวน โครงการ	มีการฝึกอบรม ชุดปฏิบัติการจิตอาสา ภัยพิบัติ ในการป้องกัน และบรรเทาสาธารณ ภัยในระดับพื้นที่	สำนักปลัด
รวม ๖ โครงการ				๑๕๖,๐๐๐	๑๕๖,๐๐๐	๑๕๖,๐๐๐	๑๕๖,๐๐๐	๑๕๖,๐๐๐			

รายละเอียดโครงการพัฒนา
แผนพัฒนาท้องถิ่น (พ.ศ.๒๕๖๖ - ๒๕๗๐) ฉบับทบทวน พ.ศ. ๒๕๖๖



แบบ ผ. ๐๒

องค์การบริหารส่วนตำบลคงสุวรรณ

ยุทธศาสตร์ชาติ ๒๐ ปี ยุทธศาสตร์ที่ ๖ ด้านการปรับสมดุลและพัฒนาระบบการบริหารจัดการภาครัฐ
แผนพัฒนาเศรษฐกิจและสังคมแห่งชาติ ฉบับที่ ๑๓ หมายความว่า ๑๓ ไทยมีภาครัฐที่ทันสมัยมีประสิทธิภาพและตอบโจทย์ประชาชน
ยุทธศาสตร์จังหวัดพะเยาที่ ๔ ยกระดับคุณภาพชีวิต เสริมสร้างความมั่นคง
ยุทธศาสตร์การพัฒนาของ อปท.ในเขตจังหวัดที่ ๖ พัฒนาการเมืองและการบริหาร
ยุทธศาสตร์องค์การบริหารส่วนตำบลคงสุวรรณ ๖ พัฒนาการเมืองและการบริหาร

กลยุทธ์ ๖.๑ ใช้หลักธรรมาภิบาลในการบริหารจัดการเพื่อให้องค์กรมีความโปร่งใส ตรวจสอบได้ และประชาชนได้ประโยชน์สูงสุด

๖.๓ แผนงานงบกลาง

ที่	โครงการ	วัตถุประสงค์	เป้าหมาย (ผลผลิตของ โครงการ)	งบประมาณและที่ผ่านมา					ตัวชี้วัด (KPI)	ผลที่คาดว่าจะ ได้รับ	หน่วยงาน รับผิดชอบ หลัก
				๒๕๖๖	๒๕๖๗	๒๕๖๘	๒๕๖๙	๒๕๗๐			
๑	เบี้ยยังชีพผู้สูงอายุ	เพื่อช่วยเหลือผู้สูงอายุ ให้มีชีวิตความเป็นอยู่ ที่ดีขึ้น	ผู้สูงอายุ ทั้ง ๑๑ หมู่บ้าน	๑๐,๕๐๐,๐๐๐	๑๐,๕๐๐,๐๐๐	๑๐,๕๐๐,๐๐๐	๑๐,๕๐๐,๐๐๐	๑๐,๕๐๐,๐๐๐	จำนวน โครงการ	ผู้สูงอายุได้รับ สวัสดิการ ทำให้ ชีวิตความเป็นอยู่ ที่ดีขึ้น	สำนักปลัด
๒	เบี้ยยังชีพผู้พิการ	เพื่อช่วยเหลือผู้พิการ ให้มีชีวิตความเป็นอยู่ ที่ดีขึ้น	ผู้พิการ ทั้ง ๑๑ หมู่บ้าน	๓,๘๐๐,๐๐๐	๓,๘๐๐,๐๐๐	๓,๘๐๐,๐๐๐	๓,๘๐๐,๐๐๐	๓,๘๐๐,๐๐๐	จำนวน โครงการ	ผู้พิการได้รับ สวัสดิการ ทำให้ ชีวิตความเป็นอยู่ ที่ดีขึ้น	สำนักปลัด
๓	เบี้ยยังชีพผู้ป่วย เอดส์	เพื่อช่วยเหลือผู้ป่วย เอดส์ให้มีชีวิตความ เป็นอยู่ที่ดีขึ้น	ผู้ป่วยเอดส์ ทั้ง ๑๑ หมู่บ้าน	๒๔๐,๐๐๐	๒๔๐,๐๐๐	๒๔๐,๐๐๐	๒๔๐,๐๐๐	๒๔๐,๐๐๐	จำนวน โครงการ	ผู้ป่วยเอดส์ได้รับ สวัสดิการ ทำให้ ชีวิตความเป็นอยู่ ที่ดีขึ้น	สำนักปลัด



๖.๓ แผนงานงบกลาง

ที่	โครงการ	วัตถุประสงค์	เป้าหมาย (ผลผลิตของ โครงการ)	งบประมาณและที่ผ่านมา					ตัวชี้วัด (KPI)	ผลที่คาดว่าจะ ได้รับ	หน่วยงาน รับผิดชอบ หลัก
				๒๕๖๖	๒๕๖๗	๒๕๖๘	๒๕๖๙	๒๕๗๐			
๔	เงินสมทบ กองทุน ประกันสังคม	เพื่อจ่ายเป็นเงิน สมทบกองทุน ประกันสังคม จังหวัดพะเยา	จ่ายเป็นเงิน สมทบกองทุน ประกันสังคม	๑๐๐,๐๐๐	๑๐๐,๐๐๐	๑๐๐,๐๐๐	๑๐๐,๐๐๐	๑๐๐,๐๐๐	จำนวน โครงการ	จ่ายเป็นเงิน สมทบกองทุน ประกันสังคม	สำนักปลัด
๕	เงินสำรองจ่าย กรณีฉุกเฉินที่มี สาธารณภัย เกิดขึ้น	เพื่อสำรองจ่าย กรณีฉุกเฉินที่มีสา ธารณภัยเกิดขึ้น หรือบรรเทาความ เดือดร้อนของ ประชาชนเป็น ส่วนรวม	บรรเทาความ เดือดร้อนของ ประชาชนเป็น ส่วนรวม	๕๐๐,๐๐๐	๕๐๐,๐๐๐	๕๐๐,๐๐๐	๕๐๐,๐๐๐	๕๐๐,๐๐๐	จำนวน โครงการ	บรรเทาความ เดือดร้อนของ ประชาชนเป็น ส่วนรวม	สำนักปลัด
๖	เงินสมทบ กองทุน หลักประกัน สุขภาพ	เงินสมทบกองทุน หลักประกัน สุขภาพ	เป็นเงินสมทบ กองทุน หลักประกัน สุขภาพ	๙๐,๐๐๐	๙๐,๐๐๐	๙๐,๐๐๐	๙๐,๐๐๐	๙๐,๐๐๐	จำนวน โครงการ	เป็นเงินสมทบ กองทุน หลักประกัน สุขภาพ	สำนักปลัด
๗	เงินสมทบ กองทุน สวัสดิการ ชุมชน	เงินสมทบกองทุน สวัสดิการชุมชน	เงินสมทบกองทุน สวัสดิการชุมชน	๕๐,๐๐๐	๕๐,๐๐๐	๕๐,๐๐๐	๕๐,๐๐๐	๕๐,๐๐๐	จำนวน โครงการ	เงินสมทบกองทุน สวัสดิการชุมชน	
รวม ๗ โครงการ				๑๕,๒๘๐,๐๐๐	๑๕,๒๘๐,๐๐๐	๑๕,๒๘๐,๐๐๐	๑๕,๒๘๐,๐๐๐	๑๕,๒๘๐,๐๐๐			



บัญชีสรุปโครงการพัฒนา
แผนพัฒนาท้องถิ่น (พ.ศ.๒๕๖๖ - ๒๕๗๐) ฉบับทบทวน พ.ศ. ๒๕๖๖
องค์การบริหารส่วนตำบลดงสุวรรณ

ยุทธศาสตร์	ปี ๒๕๖๖		ปี ๒๕๖๗		ปี ๒๕๖๘		ปี ๒๕๖๙		ปี ๒๕๗๐		รวม ๕ ปี	
	จำนวนโครงการ	งบประมาณ (บาท)	จำนวนโครงการ	งบประมาณ (บาท)	จำนวนโครงการ	งบประมาณ (บาท)	จำนวนโครงการ	งบประมาณ (บาท)	จำนวนโครงการ	งบประมาณ (บาท)	จำนวนโครงการ	งบประมาณ (บาท)
๑) ยุทธศาสตร์ด้านพัฒนาสาธารณสุข และการกีฬา												
๑.๑ แผนงานสาธารณสุข	๒	๑๐๐,๐๐๐	๒	๑๐๐,๐๐๐	๒	๑๐๐,๐๐๐	๒	๑๐๐,๐๐๐	๒	๑๐๐,๐๐๐	๑๐	๕๐๐,๐๐๐
๑.๒ แผนงานการศาสนา วัฒนธรรมและ นันทนาการ	-	-	-	-	-	-	-	-	-	-	-	-
รวม	๒	๑๐๐,๐๐๐	๒	๑๐๐,๐๐๐	๒	๑๐๐,๐๐๐	๒	๑๐๐,๐๐๐	๒	๑๐๐,๐๐๐	๑๐	๕๐๐,๐๐๐
๒) ยุทธศาสตร์ด้านการพัฒนาเศรษฐกิจและการท่องเที่ยว												
๒.๑ แผนงานการเกษตร	-	-	-	-	-	-	-	-	-	-	-	-
รวม	-	-	-	-	-	-	-	-	-	-	-	-
๓) ยุทธศาสตร์ด้านโครงสร้างพื้นฐาน												
๓.๑ แผนงานเคหะและชุมชน	๑๒	๑,๕๒๐,๐๐๐	๑๙๓	๑๖๓,๑๓๐,๐๐๐	๑๙๓	๑๖๓,๑๓๐,๐๐๐	๑๙๓	๑๖๓,๑๓๐,๐๐๐	๑๙๓	๑๖๓,๑๓๐,๐๐๐	๗๘๔	๖๕๔,๐๔๐,๐๐๐
รวม	๑๒	๑,๕๒๐,๐๐๐	๑๙๓	๑๖๓,๑๓๐,๐๐๐	๑๙๓	๑๖๓,๑๓๐,๐๐๐	๑๙๓	๑๖๓,๑๓๐,๐๐๐	๑๙๓	๑๖๓,๑๓๐,๐๐๐	๗๘๔	๖๕๔,๐๔๐,๐๐๐

ยุทธศาสตร์	ปี ๒๕๖๖		ปี ๒๕๖๗		ปี ๒๕๖๘		ปี ๒๕๖๙		ปี ๒๕๗๐		รวม ๕ ปี	
	จำนวนโครงการ	งบประมาณ (บาท)	จำนวนโครงการ	งบประมาณ (บาท)	จำนวนโครงการ	งบประมาณ (บาท)	จำนวนโครงการ	งบประมาณ (บาท)	จำนวนโครงการ	งบประมาณ (บาท)	จำนวนโครงการ	งบประมาณ (บาท)
๔) ยุทธศาสตร์ด้านพัฒนาสังคมการศึกษา ศาสนา และวัฒนธรรม												
๔.๑ แผนงานสังคมสงเคราะห์	-	-	-	-	-	-	-	-	-	-	-	-
๔.๒ แผนงานสร้างความเข้มแข็งของชุมชน	๓	๖๐,๐๐๐	๑๓	๕๖๐,๐๐๐	๑๓	๕๖๐,๐๐๐	๑๓	๕๖๐,๐๐๐	๑๓	๕๖๐,๐๐๐	๕๕	๒,๓๐๐,๐๐๐
๔.๓ แผนงานการศึกษา	-	-	-	-	-	-	-	-	-	-	-	-
๔.๔ แผนงานการศาสนา วัฒนธรรมและ นันทนาการ	-	-	-	-	-	-	-	-	-	-	-	-
รวม	๓	๖๐,๐๐๐	๑๓	๕๖๐,๐๐๐	๑๓	๕๖๐,๐๐๐	๑๓	๕๖๐,๐๐๐	๑๓	๕๖๐,๐๐๐	๕๕	๒,๓๐๐,๐๐๐
๕.) ยุทธศาสตร์ด้านพัฒนาทรัพยากรธรรมชาติและสิ่งแวดล้อม												
๕.๑ แผนงานการเกษตร	-	-	-	-	-	-	-	-	-	-	-	-
รวม	-	-	-	-	-	-	-	-	-	-	-	-
๖) ยุทธศาสตร์ด้านการเมืองและการบริหาร												
๖.๑ แผนงานบริหารทั่วไป	๒	๕๓๐,๐๐๐	๒	๕๓๐,๐๐๐	๒	๕๓๐,๐๐๐	๒	๕๓๐,๐๐๐	๒	๕๓๐,๐๐๐	๑๐	๒,๖๕๐,๐๐๐
๖.๒ แผนงานการรักษาความสงบภายใน	๑	๕๐๐,๐๐๐	๑	๕๐๐,๐๐๐	๑	๕๐๐,๐๐๐	๑	๕๐๐,๐๐๐	๑	๕๐๐,๐๐๐	๕	๒,๕๐๐,๐๐๐
๖.๓ แผนงานงบกลาง	-	-	-	-	-	-	-	-	-	-	-	-
รวม	๓	๑,๐๓๐,๐๐๐	๓	๑,๐๓๐,๐๐๐	๓	๑,๐๓๐,๐๐๐	๓	๑,๐๓๐,๐๐๐	๓	๑,๐๓๐,๐๐๐	๑๕	๕,๑๕๐,๐๐๐
รวมทั้งสิ้น	๒๐	๒,๗๑๐,๐๐๐	๒๑๑	๑๖๔,๘๒๐,๐๐๐	๒๑๑	๑๖๔,๘๒๐,๐๐๐	๒๑๑	๑๖๔,๘๒๐,๐๐๐	๒๑๑	๑๖๔,๘๒๐,๐๐๐	๘๖๔	๖๖๑,๙๙๐,๐๐๐

รายละเอียดโครงการพัฒนา

ที่นำมาจากแผนพัฒนาหมู่บ้านและแผนพัฒนาชุมชน
 แผนพัฒนาท้องถิ่น (พ.ศ.๒๕๖๖ - ๒๕๗๐) ฉบับทบทวน พ.ศ. ๒๕๖๖
 องค์การบริหารส่วนตำบลคงสุวรรณ



แบบ ผ. ๐๒/๑

ยุทธศาสตร์ชาติ ๒๐ ปี ยุทธศาสตร์ที่ ๓ ด้านการพัฒนาและส่งเสริมศักยภาพทรัพยากรมนุษย์

แผนพัฒนาเศรษฐกิจและสังคมแห่งชาติ ฉบับที่ ๑๓ หมายความว่า ๑๓ ไทยมีกำลังคนสมรรถนะสูง มุ่งเรียนรู้อย่างต่อเนื่องตอบสนองโจทย์การพัฒนาแห่งอนาคต

ยุทธศาสตร์จังหวัดพะเยาที่ ๔ ยกระดับคุณภาพชีวิต เสริมสร้างความมั่นคง

ยุทธศาสตร์การพัฒนาของ อปท.ในเขตจังหวัดที่ ๑ พัฒนาสาธารณสุขและการกีฬา

ยุทธศาสตร์องค์การบริหารส่วนตำบลคงสุวรรณ ๑ พัฒนาสาธารณสุขและการกีฬา

กลยุทธ์ ๑.๑ ส่งเสริมการดำเนินงานด้านสาธารณสุขมูลฐาน และเสริมสร้างสุขภาวะที่ดีให้กับประชาชน ตลอดจนการสนับสนุนวัสดุอุปกรณ์ทางการแพทย์ที่จำเป็นในการป้องกันโรคติดเชื้อไวรัสโคโรนา (โควิด-๑๙) เพื่อพัฒนาคุณภาพชีวิตของประชาชนให้มีสุขภาพที่ดี

๑.๑ แผนงานสาธารณสุข

ที่	โครงการ	วัตถุประสงค์	เป้าหมาย (ผลผลิตของ โครงการ)	งบประมาณและที่ผ่านมา					ตัวชี้วัด (KPI)	ผลที่คาดว่าจะ ได้รับ	ที่มาของ โครงการ	หน่วยงาน รับผิดชอบ หลัก
				๒๕๖๖	๒๕๖๗	๒๕๖๘	๒๕๖๙	๒๕๗๐				
๑	โครงการอบรมให้ความรู้เกี่ยวกับ การดูแลผู้สูงอายุ	เพื่อให้ความรู้ เกี่ยวกับการดูแล ตนเอง ของผู้สูง วัย	ผู้สูงอายุสามารถดูแล ตนเอง สามารถ ดำเนินชีวิตได้อย่างมี ความสุข	๕๐,๐๐๐	๕๐,๐๐๐	๕๐,๐๐๐	๕๐,๐๐๐	๕๐,๐๐๐	จำนวน โครงการ	ผู้สูงอายุสามารถ ดูแลตนเองได้ อย่างถูกวิธี	แผนพัฒนา หมู่บ้าน หมู่ที่ ๑ - ๑๑	สำนักปลัด
๒	โครงการอบรม การคัดแยก และ การจัดการขยะใน หมู่บ้าน	เพื่อสร้างความรู้ ความเข้าใจ เกี่ยวกับการ คัดแยก และการ จัดการขยะ ภายในหมู่บ้าน	ผู้นำ และประชาชนใน พื้นที่ตำบลคงสุวรรณ มีความรู้ความเข้าใจ เกี่ยวกับการคัดแยก และการจัดการขยะ	๕๐,๐๐๐	๕๐,๐๐๐	๕๐,๐๐๐	๕๐,๐๐๐	๕๐,๐๐๐	จำนวน โครงการ	ประชาชน สามารถคัดแยก และจัดการขยะ ภายในหมู่บ้าน ได้ด้วยตนเอง	แผนพัฒนา หมู่บ้าน หมู่ที่ ๑ - ๑๑	กอง สาธารณสุข
รวม ๒ โครงการ				๑๐๐,๐๐๐	๑๐๐,๐๐๐	๑๐๐,๐๐๐	๑๐๐,๐๐๐	๑๐๐,๐๐๐				

รายละเอียดโครงการพัฒนา
ที่นำมาจากแผนพัฒนาหมู่บ้านและแผนพัฒนาชุมชน
แผนพัฒนาท้องถิ่น (พ.ศ.๒๕๖๖ - ๒๕๗๐) ฉบับทบทวน พ.ศ. ๒๕๖๖
องค์การบริหารส่วนตำบลคงสุวรรณ



แบบ ผ. ๐๒/๑

ยุทธศาสตร์ชาติ ๒๐ ปี ยุทธศาสตร์ที่ ๒ ด้านการสร้างความสามารถในการแข่งขัน
 แผนพัฒนาเศรษฐกิจและสังคมแห่งชาติ ฉบับที่ ๑๓ หมายเหตุที่ ๘ ไทยมีพื้นที่และเมืองอัจฉริยะที่น้อยอยู่ ปลอดภัย เดิมโตได้อย่างยั่งยืน
 ยุทธศาสตร์จังหวัดพะเยาที่ ๓ พัฒนาศักยภาพการค้า การลงทุน เพื่อสร้างมูลค่าเพิ่ม
 ยุทธศาสตร์การพัฒนาของ อปท.ในเขตจังหวัดที่ ๓ พัฒนาโครงสร้างพื้นฐาน
 ยุทธศาสตร์องค์การบริหารส่วนตำบลคงสุวรรณ ๓ พัฒนาโครงสร้างพื้นฐาน

กลยุทธ์ ๓.๑ กลยุทธ์พัฒนาแหล่งน้ำเพื่อการอุปโภค-บริโภค และการเกษตรอย่างพอเพียงและทั่วถึง เป็นระบบลุ่มน้ำพร้อมจัดทำแผนที่น้ำอย่างครอบคลุมทุกพื้นที่
 ๓.๓ กลยุทธ์ส่งเสริมให้มีระบบการคมนาคม และการขนส่งเชื่อมต่อระหว่างองค์กรปกครองส่วนท้องถิ่นอื่นให้ได้มาตรฐาน เพื่อให้การคมนาคมและการขนส่งสินค้ามีความสะดวก รวดเร็วและกระจายความเจริญไปทุกพื้นที่

๓.๑ แผนงานเคหะและชุมชน

ที่	โครงการ	วัตถุประสงค์	เป้าหมาย (ผลผลิตของ โครงการ)	งบประมาณและที่ผ่านมา					ตัวชี้วัด (KPI)	ผลที่คาดว่าจะ ได้รับ	ที่มาของ โครงการ	หน่วยงาน รับผิดชอบ หลัก
				๒๕๖๖	๒๕๖๗	๒๕๖๘	๒๕๖๙	๒๕๗๐				
๑	โครงการปรับปรุง ถนนลูกรังบดอัด แน่น ถนนสาย การเกษตร ซอย ๑๐ หมู่ที่ ๑ เชื่อม ตำบลสันโค้ง	เพื่อให้ประชาชนได้ มีถนนใช้ในการ คมนาคม สะดวก รวดเร็ว และ ปลอดภัย	ถนนสาย การเกษตรโดยลง ลูกรังบดอัดแน่น (ถนนสาย การเกษตร ซอย ๑๐) หมู่ที่ ๑	-	๕๐๐,๐๐๐	๕๐๐,๐๐๐	๕๐๐,๐๐๐	๕๐๐,๐๐๐	จำนวน โครงการ	ประชาชนมีการ คมนาคม สะดวก รวดเร็ว ปลอดภัย	แผนพัฒนา หมู่บ้าน หมู่ ที่ ๑	กองช่าง
๒	โครงการก่อสร้าง ถนนลาดยาง ซอย ๙ หมู่ที่ ๑	เพื่อให้ประชาชนได้ มีถนนใช้ในการ คมนาคม สะดวก รวดเร็ว และ ปลอดภัย	ถนนลาดยาง ซอย ๙ หมู่ที่ ๑	-	๒,๓๐๐,๐๐๐	๒,๓๐๐,๐๐๐	๒,๓๐๐,๐๐๐	๒,๓๐๐,๐๐๐	จำนวน โครงการ	ประชาชนมีการ คมนาคม สะดวก รวดเร็ว ปลอดภัย	แผนพัฒนา หมู่บ้าน หมู่ที่ ๑	กองช่าง



๓.๑ แผนงานเคหะและชุมชน

ที่	โครงการ	วัตถุประสงค์	เป้าหมาย (ผลผลิตของ โครงการ)	งบประมาณและที่ผ่านมา					ตัวชี้วัด (KPI)	ผลที่คาดว่าจะ ได้รับ	ที่มาของ โครงการ	หน่วยงาน รับผิดชอบ หลัก
				๒๕๖๖	๒๕๖๗	๒๕๖๘	๒๕๖๙	๒๕๗๐				
๓	โครงการก่อสร้าง ถนน คสล. ซอย ๑๐ หมู่ที่ ๑ บ้านสันป่าจี้ใต้	เพื่อให้ประชาชนได้ มีถนนใช้ในการ คมนาคม สะดวก รวดเร็ว และ ปลอดภัย	ถนน คสล. ซอย ๑๐ หมู่ที่ ๑	-	๙๐๐,๐๐๐	๙๐๐,๐๐๐	๙๐๐,๐๐๐	๙๐๐,๐๐๐	จำนวน โครงการ	ประชาชนมีการ คมนาคมสะดวก รวดเร็ว ปลอดภัย	แผนพัฒนา หมู่บ้าน หมู่ที่ ๑	กองช่าง
๔	โครงการก่อสร้าง วางระบายน้ำ คสล. แบบมีฝาปิด ซอย ๑๐ หมู่ที่ ๑	เพื่อให้การระบาย น้ำสะดวก แก้ไข ปัญหาน้ำท่วมขัง ภายในหมู่บ้าน	วางระบายน้ำ คสล. แบบมี ฝาปิด ซอย ๑๐ หมู่ที่ ๑	-	๕๐๐,๐๐๐	๕๐๐,๐๐๐	๕๐๐,๐๐๐	๕๐๐,๐๐๐	จำนวน โครงการ	การระบายน้ำ สะดวก ลดปัญหา น้ำท่วมขัง	แผนพัฒนา หมู่บ้าน หมู่ที่ ๑	กองช่าง
๕	โครงการก่อสร้าง ถนน คสล. ซอย ๖ หมู่ที่ ๑ บ้านสันป่าจี้ใต้	เพื่อให้ประชาชนได้ มีถนนใช้ในการ คมนาคม สะดวก รวดเร็ว และ ปลอดภัย	ถนน คสล. ซอย ๖ หมู่ที่ ๑	-	๓๐๐,๐๐๐	๓๐๐,๐๐๐	๓๐๐,๐๐๐	๓๐๐,๐๐๐	จำนวน โครงการ	ประชาชนมีการ คมนาคมสะดวก รวดเร็ว ปลอดภัย	แผนพัฒนา หมู่บ้าน หมู่ที่ ๑	กองช่าง
๖	โครงการก่อสร้าง วางระบายน้ำ คสล. ซอย ๑๑ หมู่ที่ ๑	เพื่อให้การระบาย น้ำสะดวก แก้ไข ปัญหาน้ำท่วมขัง ภายในหมู่บ้าน	วางระบายน้ำ คสล. ซอย ๑๑ หมู่ที่ ๑	-	๕๐๐,๐๐๐	๕๐๐,๐๐๐	๕๐๐,๐๐๐	๕๐๐,๐๐๐	จำนวน โครงการ	การระบายน้ำ สะดวก ลดปัญหา น้ำท่วมขัง	แผนพัฒนา หมู่บ้าน หมู่ที่ ๑	กองช่าง



๓.๑ แผนงานเคหะและชุมชน

ที่	โครงการ	วัตถุประสงค์	เป้าหมาย (ผลผลิตของ โครงการ)	งบประมาณและที่ผ่านมา					ตัวชี้วัด (KPI)	ผลที่คาดว่าจะ ได้รับ	ที่มาของ โครงการ	หน่วยงาน รับผิดชอบ หลัก
				๒๕๖๖	๒๕๖๗	๒๕๖๘	๒๕๖๙	๒๕๗๐				
๗	โครงการก่อสร้าง ถนน คสล. ซอย ๑๑ หมู่ที่ ๑ (ยกระดับถนน)	เพื่อให้ประชาชนได้มี ถนนใช้ในการ คมนาคม สะดวก รวดเร็ว และ ปลอดภัย	ถนน คสล. ซอย ๑๑ หมู่ที่ ๑ ได้รับการยกระดับ ถนน	-	๒,๒๐๐,๐๐๐	๒,๒๐๐,๐๐๐	๒,๒๐๐,๐๐๐	๒,๒๐๐,๐๐๐	จำนวน โครงการ	ประชาชนมีการ คมนาคม สะดวก รวดเร็ว ปลอดภัย	แผนพัฒนา หมู่บ้าน หมู่ที่ ๑	กองช่าง
๘	โครงการวางท่อ ประปา (ท่อ เหล็ก) จากหนอง ขวาง - หมู่ที่ ๔	เพื่อให้ประชาชนมี ระบบการส่งน้ำที่มี ประสิทธิภาพ สามารถใช้น้ำได้ อย่างเพียงพอ	วางท่อประปา (ท่อเหล็ก) จากหนองขวาง - หมู่ที่ ๔	-	๑,๔๐๐,๐๐๐	๑,๔๐๐,๐๐๐	๑,๔๐๐,๐๐๐	๑,๔๐๐,๐๐๐	จำนวน โครงการ	ประชาชนมีน้ำ ใช้ในการ อุปโภคบริโภค อย่างพอเพียง และทั่วถึง	แผนพัฒนา หมู่บ้าน ใน พื้นที่ตำบล ดงสุวรรณ	กองช่าง
๙	โครงการขยาย เขตไฟฟ้าภายใน หมู่บ้าน (ไฟกิ่ง) หมู่ที่ ๑ -๑๑	เพื่อให้ประชาชนมี ไฟฟ้าแสงสว่างใช้ใน พื้นที่อย่างทั่วถึง	ขยายเขตไฟฟ้า ภายในหมู่บ้าน (ไฟ กิ่ง) หมู่ที่ ๑ -๑๑	-	๑,๐๐๐,๐๐๐	๑,๐๐๐,๐๐๐	๑,๐๐๐,๐๐๐	๑,๐๐๐,๐๐๐	จำนวน โครงการ	ประชาชนมี ความปลอดภัย มีไฟฟ้าแสง สว่างทั่วถึง สร้างความ ปลอดภัยใน ชีวิตและ ทรัพย์สิน	แผนพัฒนา หมู่บ้าน หมู่ที่ ๑-๑๑	กองช่าง



๓.๑ แผนงานเคหะและชุมชน

ที่	โครงการ	วัตถุประสงค์	เป้าหมาย (ผลผลิตของ โครงการ)	งบประมาณและที่ผ่านมา					ตัวชี้วัด (KPI)	ผลที่คาดว่าจะได้รับ	ที่มาของ โครงการ	หน่วยงาน รับผิดชอบ หลัก
				๒๕๖๖	๒๕๖๗	๒๕๖๘	๒๕๖๙	๒๕๗๐				
๑๐	โครงการก่อสร้าง ถนน คสล. ซอย ๕ (ซอยสุสาน) หมู่ที่ ๑	เพื่อให้ประชาชน ได้มีถนนใช้ใ นการคมนาคม สะดวก รวดเร็ว และปลอดภัย	ถนน คสล. ซอย ๕ (ซอยสุสาน) หมู่ที่ ๑	-	๘๙๐,๐๐๐	๘๙๐,๐๐๐	๘๙๐,๐๐๐	๘๙๐,๐๐๐	จำนวน โครงการ	ประชาชนมีการ คมนาคมสะดวก รวดเร็ว ปลอดภัย	แผนพัฒนา หมู่บ้าน หมู่ที่ ๑	กองช่าง
๑๑	โครงการขุดลอก คลองฝายหลวง หมู่ที่ ๑	เพื่อให้ประชาชน ในพื้นที่มีน้ำใช้ใน การอุปโภค บริโภคได้อย่าง เพียงพอ	คลองฝายหลวง ได้รับการขุด ลอก	-	๓๐๐,๐๐๐	๓๐๐,๐๐๐	๓๐๐,๐๐๐	๓๐๐,๐๐๐	จำนวน โครงการ	ประชาชนในพื้นที่มี น้ำใช้ในการอุปโภค บริโภคได้อย่าง เพียงพอ	แผนพัฒนา หมู่บ้าน หมู่ที่ ๑	กองช่าง
๑๒	โครงการปรับปรุง ถนนลูกรัง สายห้วยसान หมู่ที่ ๑	เพื่อให้ประชาชน ได้มีถนนใช้ใน การคมนาคม สะดวก รวดเร็ว และปลอดภัย	ถนนลูกรังสาย ห้วยसान ได้รับ การปรับปรุง	-	๑,๐๐๐,๐๐๐	๑,๐๐๐,๐๐๐	๑,๐๐๐,๐๐๐	๑,๐๐๐,๐๐๐	จำนวน โครงการ	ประชาชนมีการ คมนาคมสะดวก รวดเร็ว ปลอดภัย	แผนพัฒนา หมู่บ้าน หมู่ที่ ๑	กองช่าง
๑๓	โครงการขุดเจาะ บ่อบาดาล ซอย ๖ หมู่ที่ ๑	เพื่อให้ประชาชน มีน้ำใช้ในการ อุปโภคบริโภคได้ อย่างเพียงพอ	บ่อบาดาล ซอย ๖ หมู่ที่ ๑	-	๕๐๐,๐๐๐	๕๐๐,๐๐๐	๕๐๐,๐๐๐	๕๐๐,๐๐๐	จำนวน โครงการ	ประชาชนมีน้ำใช้ใน การอุปโภคบริโภค	แผนพัฒนา หมู่บ้าน หมู่ที่ ๑	กองช่าง



๓.๑ แผนงานเคหะและชุมชน

ที่	โครงการ	วัตถุประสงค์	เป้าหมาย (ผลผลิตของ โครงการ)	งบประมาณและที่ผ่านมา					ตัวชี้วัด (KPI)	ผลที่คาดว่าจะ ได้รับ	ที่มาของ โครงการ	หน่วยงาน รับผิดชอบ หลัก
				๒๕๖๖	๒๕๖๗	๒๕๖๘	๒๕๖๙	๒๕๗๐				
๑๔	โครงการก่อสร้างระบบประปา ซอย ๖ หมู่ที่ ๑	เพื่อให้ประชาชนมีน้ำใช้ในการอุปโภคบริโภคได้อย่างเพียงพอ	ระบบประปา ซอย ๖ หมู่ที่ ๑	-	๒,๐๐๐,๐๐๐	๒,๐๐๐,๐๐๐	๒,๐๐๐,๐๐๐	๒,๐๐๐,๐๐๐	จำนวนโครงการ	ประชาชนมีน้ำใช้ในการอุปโภคบริโภค	แผนพัฒนาหมู่บ้าน หมู่ที่ ๑	กองช่าง
๑๕	โครงการปรับปรุง (รื้อถอน) หอถังสูงประปา ซอย ๙ หมู่ที่ ๑	เพื่อรื้อถอนหอถังสูงประปา	หอถังสูงประปาได้รับการรื้อถอน	-	๒๐๐,๐๐๐	๒๐๐,๐๐๐	๒๐๐,๐๐๐	๒๐๐,๐๐๐	จำนวนโครงการ	ประชาชนได้รับความสะดวกปลอดภัย	แผนพัฒนาหมู่บ้าน หมู่ที่ ๑	กองช่าง
๑๖	โครงการก่อสร้างทำนบกั้นน้ำลำห้วยสำน หมู่ที่ ๑	เพื่อให้แก้ไขปัญหาคารขาดแคลนน้ำ โดยเฉพาะในช่วงฤดูแล้ง	ทำนบกั้นน้ำลำห้วยสำน	-	๓๐๐,๐๐๐	๓๐๐,๐๐๐	๓๐๐,๐๐๐	๓๐๐,๐๐๐	จำนวนโครงการ	ประชาชนมีน้ำใช้ในการอุปโภคบริโภค	แผนพัฒนาหมู่บ้าน หมู่ที่ ๑	กองช่าง
๑๗	โครงการซ่อมแซมถนนสายการเกษตร (ถนนลูกรังบดอัดแน่น) หมู่ที่ ๑	เพื่อให้ประชาชนได้มีถนนใช้ในการคมนาคม สะดวก รวดเร็ว และปลอดภัย	ถนนสายการเกษตร (ถนนลูกรังบดอัดแน่น) หมู่ที่ ๑	-	๕๐๐,๐๐๐	๕๐๐,๐๐๐	๕๐๐,๐๐๐	๕๐๐,๐๐๐	จำนวนโครงการ	ประชาชนมีการคมนาคม สะดวก รวดเร็ว ปลอดภัย	แผนพัฒนาหมู่บ้าน หมู่ที่ ๑	กองช่าง
๑๘	โครงการปรับปรุงถนนทางขึ้นพระธาตุคงสุวรรณบรรพต หมู่ที่ ๘	เพื่อให้ประชาชนได้มีถนนใช้ในการคมนาคม สะดวก รวดเร็ว และปลอดภัย	ถนนทางขึ้นพระธาตุคงสุวรรณบรรพต	-	๔,๐๐๐,๐๐๐	๔,๐๐๐,๐๐๐	๔,๐๐๐,๐๐๐	๔,๐๐๐,๐๐๐	จำนวนโครงการ	ประชาชนมีการคมนาคม สะดวก รวดเร็ว ปลอดภัย	แผนพัฒนาหมู่บ้าน หมู่ที่ ๑ - ๑๑	กองช่าง



๓.๑ แผนงานเคหะและชุมชน

ที่	โครงการ	วัตถุประสงค์	เป้าหมาย (ผลผลิตของ โครงการ)	งบประมาณและที่ผ่านมา					ตัวชี้วัด (KPI)	ผลที่คาดว่าจะ ได้รับ	ที่มาของ โครงการ	หน่วยงาน รับผิดชอบ หลัก
				๒๕๖๖	๒๕๖๗	๒๕๖๘	๒๕๖๙	๒๕๗๐				
๑๙	โครงการก่อสร้าง ท่อลอดเหลี่ยม ระบายน้ำลำห้วย ป่าสัก หมู่ที่ ๑	เพื่อให้การระบาย น้ำสะดวก แก้ไข ปัญหาน้ำท่วมขัง ภายในหมู่บ้าน	ท่อลอดเหลี่ยม ระบายน้ำลำห้วย ป่าสัก	-	๕๐๐,๐๐๐	๕๐๐,๐๐๐	๕๐๐,๐๐๐	๕๐๐,๐๐๐	จำนวน โครงการ	การระบายน้ำ สะดวก ลดปัญหา น้ำท่วมขัง	แผนพัฒนา หมู่บ้าน หมู่ที่ ๑	กองช่าง
๒๐	โครงการวางท่อ ระบายน้ำ คสล. พร้อมบ่อพัก ซอย ๑๐ หมู่ที่ ๑	เพื่อให้สามารถ ระบายน้ำภายใน หมู่บ้าน ลดการ ท่วมขังของน้ำ	วางท่อระบายน้ำ คสล. พร้อมบ่อ พัก ซอย ๑๐ หมู่ที่ ๑	๑๒๐,๐๐๐	๒๐๐,๐๐๐	๒๐๐,๐๐๐	๒๐๐,๐๐๐	๒๐๐,๐๐๐	จำนวน โครงการ	ประชาชน มี ความสะดวกใน การใช้งานถนน มี ระบบการระบาย น้ำที่มี ประสิทธิภาพ	แผนพัฒนา หมู่บ้าน หมู่ที่ ๑	กองช่าง
๒๑	โครงการก่อสร้าง ถนน คสล. ซอย ๗ หมู่ที่ ๑	เพื่อให้ประชาชน สามารถสัญจรไป มาได้อย่างสะดวก และปลอดภัย	ก่อสร้างถนน คสล. ซอย ๗ หมู่ที่ ๑	-	๒๐๐,๐๐๐	๒๐๐,๐๐๐	๒๐๐,๐๐๐	๒๐๐,๐๐๐	จำนวน โครงการ	ประชาชนมีถนน ที่แข็งแรง ปลอดภัย สามารถสัญจร ไปมาได้อย่าง สะดวก และ รวดเร็ว	แผนพัฒนา หมู่บ้าน หมู่ที่ ๑	กองช่าง
๒๒	โครงการขุดลอก ฝายเฉลิมพระ เกียรติ หมู่ที่ ๑	เพื่อขุดลอกฝาย สร้างพื้นที่ในการ กักเก็บน้ำ	ขุดลอกฝายเฉลิม พระเกียรติ หมู่ที่ ๑ (จำนวน ๒ แห่ง)	-	๓๐๐,๐๐๐	๓๐๐,๐๐๐	๓๐๐,๐๐๐	๓๐๐,๐๐๐	จำนวน โครงการ	สร้างความ อุดมสมบูรณ์ มีฝาย กักเก็บน้ำในพื้นที่	แผนพัฒนา หมู่บ้าน หมู่ที่ ๑	กองช่าง



๓.๑ แผนงานเคหะและชุมชน

ที่	โครงการ	วัตถุประสงค์	เป้าหมาย (ผลผลิตของ โครงการ)	งบประมาณและที่ผ่านมา					ตัวชี้วัด (KPI)	ผลที่คาดว่าจะ ได้รับ	ที่มาของ โครงการ	หน่วยงาน รับผิดชอบ หลัก
				๒๕๖๖	๒๕๖๗	๒๕๖๘	๒๕๖๙	๒๕๗๐				
๒๓	โครงการปรับปรุงถนนลูกรังบดอัดแน่น หมู่ที่ ๑ ตำบลคงสุวรรณ เชื่อมตำบลสันโค้ง	เพื่อให้ประชาชนได้มีถนนใช้ในการคมนาคม สะดวก รวดเร็วและปลอดภัย	ถนนลูกรังบดอัดแน่น กว้าง ๔.๐๐ เมตร ยาว ๒,๓๐๐ เมตร	-	๕๐๐,๐๐๐	๕๐๐,๐๐๐	๕๐๐,๐๐๐	๕๐๐,๐๐๐	จำนวนโครงการ	ประชาชนมีการคมนาคมสะดวก รวดเร็ว ปลอดภัย	แผนพัฒนาหมู่บ้าน หมู่ที่ ๑	กองช่าง
๒๔	โครงการปรับปรุงถนนลูกรังบดอัดแน่น หมู่ที่ ๒ ตำบลคงสุวรรณ เชื่อมตำบลสันโค้ง	เพื่อให้ประชาชนได้มีถนนใช้ในการคมนาคม สะดวก รวดเร็วและปลอดภัย	ถนนลูกรังบดอัดแน่น กว้าง ๓.๕๐ เมตร ยาว ๒,๕๐๐ เมตร	-	๕๐๐,๐๐๐	๕๐๐,๐๐๐	๕๐๐,๐๐๐	๕๐๐,๐๐๐	จำนวนโครงการ	ประชาชนมีการคมนาคมสะดวก รวดเร็ว ปลอดภัย	แผนพัฒนาหมู่บ้าน หมู่ที่ ๒	กองช่าง
๒๕	โครงการติดตั้งโคมไฟถนนพลังงานแสงอาทิตย์ภายในหมู่บ้าน หมู่ที่ ๒	เพื่อให้ประชาชนมีไฟฟ้าแสงสว่างใช้ในพื้นที่อย่างทั่วถึง	โคมไฟฟ้าแสงสว่างพลังงานแสงอาทิตย์ หมู่ที่ ๒	-	๓๐๐,๐๐๐	๓๐๐,๐๐๐	๓๐๐,๐๐๐	๓๐๐,๐๐๐	จำนวนโครงการ	ประชาชนมีความปลอดภัย มีไฟฟ้าแสงสว่างทั่วถึง สร้างความปลอดภัยในชีวิต และทรัพย์สิน	แผนพัฒนาหมู่บ้าน หมู่ที่ ๒	กองช่าง
๒๖	โครงการขุดลอกร่องระบายน้ำ ซอย ๑๑ - ซอย ๑๓ หมู่ที่ ๒	เพื่อให้การระบายน้ำสะดวก แก้ไขปัญหาน้ำท่วมขังภายในหมู่บ้าน	ร่องระบายน้ำ ซอย ๑๑ - ซอย ๑๓ หมู่ที่ ๒	-	๒๐๐,๐๐๐	๒๐๐,๐๐๐	๒๐๐,๐๐๐	๒๐๐,๐๐๐	จำนวนโครงการ	การระบายน้ำสะดวก ลดปัญหาน้ำท่วมขัง	แผนพัฒนาหมู่บ้าน หมู่ที่ ๒	กองช่าง



๓.๑ แผนงานเคหะและชุมชน

ที่	โครงการ	วัตถุประสงค์	เป้าหมาย (ผลผลิตของ โครงการ)	งบประมาณและที่ผ่านมา					ตัวชี้วัด (KPI)	ผลที่คาดว่าจะได้รับ	ที่มาของ โครงการ	หน่วยงาน รับผิดชอบ หลัก
				๒๕๖๖	๒๕๖๗	๒๕๖๘	๒๕๖๙	๒๕๗๐				
๒๗	โครงการเปลี่ยนท่อประปาภายในหมู่บ้าน หมู่ที่ ๒	เพื่อให้ประชาชนได้มีระบบส่งน้ำที่มีประสิทธิภาพ	เปลี่ยนท่อประปาภายในหมู่บ้าน หมู่ที่ ๒	-	๕๐๐,๐๐๐	๕๐๐,๐๐๐	๕๐๐,๐๐๐	๕๐๐,๐๐๐	จำนวนโครงการ	ประชาชนมีน้ำใช้ในการอุปโภคบริโภคอย่างพอเพียงและทั่วถึง	แผนพัฒนาหมู่บ้าน หมู่ที่ ๒	กองช่าง
๒๘	โครงการก่อสร้างรางระบายน้ำแบบมีฝาปิด ซอย ๑๑ เชื่อมซอย ๑๓ หมู่ที่ ๒	เพื่อให้การระบายน้ำสะดวก แก้ไขปัญหาน้ำท่วมขังภายในหมู่บ้าน	รางระบายน้ำแบบมีฝาปิด ซอย ๑๑ เชื่อมซอย ๑๓ หมู่ที่ ๒	-	๓๐๐,๐๐๐	๓๐๐,๐๐๐	๓๐๐,๐๐๐	๓๐๐,๐๐๐	จำนวนโครงการ	การระบายน้ำสะดวก ลดปัญหาน้ำท่วมขัง	แผนพัฒนาหมู่บ้าน หมู่ที่ ๒	กองช่าง
๒๙	โครงการขุดลอกสระน้ำสาธารณประโยชน์ หมู่ที่ ๒	เพื่อให้ประชาชนมีน้ำใช้อุปโภคบริโภคอย่างเพียงพอ แก้ไขปัญหาการขาดแล่นน้ำ	สระน้ำสาธารณประโยชน์ หมู่ที่ ๒	-	๕๐๐,๐๐๐	๕๐๐,๐๐๐	๕๐๐,๐๐๐	๕๐๐,๐๐๐	จำนวนโครงการ	ประชาชนมีน้ำใช้อย่างเพียงพอ	แผนพัฒนาหมู่บ้าน หมู่ที่ ๒	กองช่าง
๓๐	โครงการก่อสร้างฝาปิดรางระบายน้ำ ซอย ๑๐ หมู่ที่ ๒	เพื่อให้ประชาชนสามารถสัญจรไปมาอย่างสะดวกและปลอดภัย	ฝาปิดรางระบายน้ำ ซอย ๑๐ หมู่ที่ ๒	-	๓๐๐,๐๐๐	๓๐๐,๐๐๐	๓๐๐,๐๐๐	๓๐๐,๐๐๐	จำนวนโครงการ	ประชาชนมีการคมนาคมสะดวก รวดเร็ว ปลอดภัย	แผนพัฒนาหมู่บ้าน หมู่ที่ ๒	กองช่าง



๓.๑ แผนงานเคหะและชุมชน

ที่	โครงการ	วัตถุประสงค์	เป้าหมาย (ผลผลิตของ โครงการ)	งบประมาณและที่ผ่านมา					ตัวชี้วัด (KPI)	ผลที่คาดว่าจะ ได้รับ	ที่มาของ โครงการ	หน่วยงาน รับผิดชอบ หลัก
				๒๕๖๖	๒๕๖๗	๒๕๖๘	๒๕๖๙	๒๕๗๐				
๓๑	โครงการก่อสร้าง ฝายปิดรางระบาย น้ำ ซอย ๑๑ หมู่ ที่ ๒	เพื่อให้ประชาชน สามารถสัญจร ไปมา อย่างสะดวกและ ปลอดภัย	ฝายปิดราง ระบายน้ำ ซอย ๑๑ หมู่ที่ ๒	-	๓๐๐,๐๐๐	๓๐๐,๐๐๐	๓๐๐,๐๐๐	๓๐๐,๐๐๐	จำนวน โครงการ	ประชาชนมีการ คมนาคม สะดวก รวดเร็ว ปลอดภัย	แผนพัฒนา หมู่บ้าน หมู่ที่ ๒	กองช่าง
๓๒	โครงการก่อสร้าง ฝายปิดรางระบาย น้ำ ซอย ๑๓ หมู่ที่ ๒	เพื่อให้ประชาชน สามารถสัญจร ไปมา อย่างสะดวกและ ปลอดภัย	ฝายปิดราง ระบายน้ำ ซอย ๑๓ หมู่ที่ ๒	-	๓๐๐,๐๐๐	๓๐๐,๐๐๐	๓๐๐,๐๐๐	๓๐๐,๐๐๐	จำนวน โครงการ	ประชาชนมีการ คมนาคม สะดวก รวดเร็ว ปลอดภัย	แผนพัฒนา หมู่บ้าน หมู่ที่ ๒	กองช่าง
๓๓	โครงการก่อสร้าง ฝายปิดรางระบาย น้ำ ซอย ๑๔ หมู่ที่ ๒	เพื่อให้ประชาชน สามารถสัญจร ไปมา อย่างสะดวกและ ปลอดภัย	ฝายปิดราง ระบายน้ำ ซอย ๑๔ หมู่ที่ ๒	-	๓๐๐,๐๐๐	๓๐๐,๐๐๐	๓๐๐,๐๐๐	๓๐๐,๐๐๐	จำนวน โครงการ	ประชาชนมีการ คมนาคม สะดวก รวดเร็ว ปลอดภัย	แผนพัฒนา หมู่บ้าน หมู่ที่ ๒	กองช่าง
๓๔	โครงการขุดลอก ลำห้วยตง หมู่ที่ ๒	เพื่อให้ประชาชนใน พื้นที่มีน้ำใช้ในการ อุปโภคบริโภคได้ อย่างเพียงพอ	ลำห้วยตง หมู่ที่ ๒ ได้รับ การขุดลอก	-	๕๙๐,๐๐๐	๕๙๐,๐๐๐	๕๙๐,๐๐๐	๕๙๐,๐๐๐	จำนวน โครงการ	ประชาชนใน พื้นที่มีน้ำใช้ใน การอุปโภค บริโภคได้อย่าง เพียงพอ	แผนพัฒนา หมู่บ้าน หมู่ที่ ๒	กองช่าง



๓.๑ แผนงานเคหะและชุมชน

ที่	โครงการ	วัตถุประสงค์	เป้าหมาย (ผลผลิตของ โครงการ)	งบประมาณและที่ผ่านมา					ตัวชี้วัด (KPI)	ผลที่คาดว่าจะ ได้รับ	ที่มาของ โครงการ	หน่วยงาน รับผิดชอบ หลัก
				๒๕๖๖	๒๕๖๗	๒๕๖๘	๒๕๖๙	๒๕๗๐				
๓๕	โครงการก่อสร้าง พนักกั้นน้ำ ซอย ๑๒ หมู่ที่ ๒ ลำห้วยดง	เพื่อให้ประชาชนใน พื้นที่มีน้ำใช้ในการ อุปโภคบริโภคได้ อย่างเพียงพอ	พนักกั้นน้ำ ซอย ๑๒ หมู่ที่ ๒ ลำห้วยดง	-	๔๐๐,๐๐๐	๔๐๐,๐๐๐	๔๐๐,๐๐๐	๔๐๐,๐๐๐	จำนวน โครงการ	ประชาชนใน พื้นที่มีน้ำใช้ใน การอุปโภค บริโภคได้อย่าง เพียงพอ	แผนพัฒนา หมู่บ้าน หมู่ที่ ๒	กองช่าง
๓๖	โครงการปรับปรุง ซ่อมแซมถนน เชื่อมซอย ๑๑ – ซอย ๑๓ หมู่ที่ ๒	เพื่อให้ประชาชนได้มี ถนนใช้ในการ คมนาคม สะดวก รวดเร็ว และ ปลอดภัย	ถนนเชื่อม ซอย ๑๑ – ซอย ๑๓ หมู่ที่ ๒ ได้รับ การซ่อมแซม	-	๒๐๐,๐๐๐	๒๐๐,๐๐๐	๒๐๐,๐๐๐	๒๐๐,๐๐๐	จำนวน โครงการ	ประชาชนมีการ คมนาคม สะดวก รวดเร็ว ปลอดภัย	แผนพัฒนา หมู่บ้าน หมู่ที่ ๒	กองช่าง
๓๗	โครงการก่อสร้าง สะพานเชื่อม หมู่ ที่ ๒ – หมู่ที่ ๓	เพื่อให้ประชาชนมี สะพานใช้ในการ คมนาคม สะดวก รวดเร็ว และ ปลอดภัย	สะพานเชื่อม หมู่ที่ ๒ – หมู่ที่ ๓	-	๕,๐๐๐,๐๐๐	๕,๐๐๐,๐๐๐	๕,๐๐๐,๐๐๐	๕,๐๐๐,๐๐๐	จำนวน โครงการ	ประชาชนมีการ คมนาคม สะดวก รวดเร็ว ปลอดภัย	แผนพัฒนา หมู่บ้าน หมู่ที่ ๒	กองช่าง
๓๘	โครงการก่อสร้าง ท่อลอดเหลี่ยม คสล. ระบายน้ำ ห้วยป่าไร่ – ภูแฉ่ หมู่ที่ ๒	เพื่อให้การระบายน้ำ สะดวก แก้ไขปัญหา น้ำท่วมขังภายใน หมู่บ้าน	ท่อลอด เหลี่ยม คสล. ระบายน้ำห้วย ป่าไร่ – ภูแฉ่	-	๕๐๐,๐๐๐	๕๐๐,๐๐๐	๕๐๐,๐๐๐	๕๐๐,๐๐๐	จำนวน โครงการ	การระบายน้ำ สะดวก ลด ปัญหาน้ำท่วม ขัง	แผนพัฒนา หมู่บ้าน หมู่ที่ ๒	กองช่าง



๓.๑ แผนงานเคหะและชุมชน

ที่	โครงการ	วัตถุประสงค์	เป้าหมาย (ผลผลิตของ โครงการ)	งบประมาณและที่ผ่านมา					ตัวชี้วัด (KPI)	ผลที่คาดว่าจะ ได้รับ	ที่มาของ โครงการ	หน่วยงาน รับผิดชอบ หลัก
				๒๕๖๖	๒๕๖๗	๒๕๖๘	๒๕๖๙	๒๕๗๐				
๓๙	โครงการ ก่อสร้างระบบ ประปาบาดาล หมู่ที่ ๒	เพื่อให้ประชาชนมี น้ำใช้ในการอุปโภค บริโภคได้อย่าง เพียงพอ	ระบบประปา บาดาล หมู่ที่ ๒	-	๒,๐๐๐,๐๐๐	๒,๐๐๐,๐๐๐	๒,๐๐๐,๐๐๐	๒,๐๐๐,๐๐๐	จำนวน โครงการ	ประชาชนมีน้ำใช้ ในการอุปโภค บริโภค	แผนพัฒนา หมู่บ้าน หมู่ที่ ๒	กองช่าง
๔๐	โครงการ ก่อสร้างถนน คสล. ซอย ๑๐ หมู่ที่ ๒	เพื่อให้ประชาชน สามารถสัญจรไป มาได้อย่างสะดวก และปลอดภัย	ก่อสร้างถนน คสล. ซอย ๑๐ หมู่ที่ ๒	-	๒๐๐,๐๐๐	๒๐๐,๐๐๐	๒๐๐,๐๐๐	๒๐๐,๐๐๐	จำนวน โครงการ	ประชาชนมีถนนที่ แข็งแรง ปลอดภัย สามารถสัญจร ไป มาได้อย่างสะดวก และรวดเร็ว	แผนพัฒนา หมู่บ้าน หมู่ที่ ๒	กองช่าง
๔๑	โครงการ ก่อสร้างถนน คสล. ซอย ๑๕ หมู่ที่ ๒	เพื่อให้ประชาชน สามารถสัญจรไป มาได้อย่างสะดวก และปลอดภัย	ก่อสร้างถนน คสล. ซอย ๑๕ หมู่ที่ ๒	-	๒๐๐,๐๐๐	๒๐๐,๐๐๐	๒๐๐,๐๐๐	๒๐๐,๐๐๐	จำนวน โครงการ	ประชาชนมีถนนที่ แข็งแรง ปลอดภัย สามารถสัญจร ไป มาได้อย่างสะดวก และรวดเร็ว	แผนพัฒนา หมู่บ้าน หมู่ที่ ๒	กองช่าง
๔๒	โครงการ ก่อสร้างราง ระบายน้ำ คสล. พร้อมฝาปิด ซอย ๑๔ หมู่ที่ ๒	เพื่อให้ประชาชน สามารถสัญจรไป มาได้อย่าง ปลอดภัย และมี การระบายน้ำที่มี ประสิทธิภาพ	ก่อสร้างราง ระบายน้ำ คสล. พร้อมฝา ปิด ซอย ๑๕ หมู่ที่ ๒	๑๒๐,๐๐๐	๒๐๐,๐๐๐	๒๐๐,๐๐๐	๒๐๐,๐๐๐	๒๐๐,๐๐๐	จำนวน โครงการ	ประชาชน มีความ สะดวกในการใช้ งานถนน มีระบบ การระบายน้ำที่มี ประสิทธิภาพ	แผนพัฒนา หมู่บ้าน หมู่ที่ ๒	กองช่าง



๓.๑ แผนงานเคหะและชุมชน

ที่	โครงการ	วัตถุประสงค์	เป้าหมาย (ผลผลิตของ โครงการ)	งบประมาณและที่ผ่านมา					ตัวชี้วัด (KPI)	ผลที่คาดว่าจะ ได้รับ	ที่มาของ โครงการ	หน่วยงาน รับผิดชอบ หลัก
				๒๕๖๖	๒๕๖๗	๒๕๖๘	๒๕๖๙	๒๕๗๐				
๔๓	โครงการปรับปรุง ถนนสาย การเกษตร (ลูกรัง บดอัด) หมู่ที่ ๒	เพื่อให้ประชาชนมี ถนนใช้ในการคมนาคม สะดวก รวดเร็ว และ ปลอดภัย	ปรับปรุงถนน สายการเกษตร (ลูกรังบดอัด) หมู่ที่ ๒	-	๕๐๐,๐๐๐	๕๐๐,๐๐๐	๕๐๐,๐๐๐	๕๐๐,๐๐๐	จำนวน โครงการ	ประชาชนมีการ คมนาคม สะดวก รวดเร็ว ปลอดภัย	แผนพัฒนา หมู่บ้าน หมู่ที่ ๒	กองช่าง
๔๔	โครงการปรับปรุง อาคาร เอนกประสงค์ หมู่บ้าน หมู่ที่ ๓	เพื่อให้ประชาชนใน พื้นที่ ได้มีอาคาร เอนกประสงค์ที่มีความ แข็งแรง มั่นคง ใช้เป็น พื้นที่ สาธารณประโยชน์	อาคาร เอนกประสงค์ หมู่บ้าน หมู่ที่ ๓	-	๒๐๐,๐๐๐	๒๐๐,๐๐๐	๒๐๐,๐๐๐	๒๐๐,๐๐๐	จำนวน โครงการ	ประชาชนใน พื้นที่ มีอาคาร เอนกประสงค์ ที่มีความมั่นคง แข็งแรงใช้	แผนพัฒนา หมู่บ้าน หมู่ที่ ๓	กองช่าง
๔๕	โครงการวางท่อ ระบายน้ำ พร้อม บ่อพัก ซอย ๑๖ หมู่ที่ ๓	เพื่อให้การระบายน้ำ สะดวก แก้ไขปัญหาน้ำ ท่วมขังภายในหมู่บ้าน	ท่อระบายน้ำ พร้อมบ่อพัก ซอย ๑๖ หมู่ที่ ๓	-	๕๐๐,๐๐๐	๕๐๐,๐๐๐	๕๐๐,๐๐๐	๕๐๐,๐๐๐	จำนวน โครงการ	การระบายน้ำ สะดวก ลด ปัญหาน้ำท่วม ขัง	แผนพัฒนา หมู่บ้าน หมู่ที่ ๓	กองช่าง
๔๖	โครงการวางท่อ ระบายน้ำ พร้อม บ่อพัก แยกต่อ จากซอย ๑๖ หมู่ ที่ ๓	เพื่อให้การระบายน้ำ สะดวก แก้ไขปัญหาน้ำ ท่วมขังภายในหมู่บ้าน	ท่อวางระบาย น้ำ พร้อมบ่อ พัก แยกต่อ จากซอย ๑๖ หมู่ที่ ๓	-	๕๐๐,๐๐๐	๕๐๐,๐๐๐	๕๐๐,๐๐๐	๕๐๐,๐๐๐	จำนวน โครงการ	การระบายน้ำ สะดวก ลด ปัญหาน้ำท่วม ขัง	แผนพัฒนา หมู่บ้าน หมู่ที่ ๓	กองช่าง



๓.๑ แผนงานเคหะและชุมชน

ที่	โครงการ	วัตถุประสงค์	เป้าหมาย (ผลผลิตของ โครงการ)	งบประมาณและที่ผ่านมา					ตัวชี้วัด (KPI)	ผลที่คาดว่าจะได้รับ	ที่มาของ โครงการ	หน่วยงาน รับผิดชอบ หลัก
				๒๕๖๖	๒๕๖๗	๒๕๖๘	๒๕๖๙	๒๕๗๐				
๔๗	โครงการติดตั้งโคมไฟถนนพลังงานแสงอาทิตย์ภายในหมู่บ้าน หมู่ที่ ๓	เพื่อให้ประชาชนมีไฟฟ้าแสงสว่างใช้ในพื้นที่อย่างทั่วถึง	โคมไฟฟ้าแสงสว่างพลังงานแสงอาทิตย์ หมู่ที่ ๓	-	๓๐๐,๐๐๐	๓๐๐,๐๐๐	๓๐๐,๐๐๐	๓๐๐,๐๐๐	จำนวนโครงการ	ประชาชนมีความปลอดภัย มีไฟฟ้าแสงสว่างทั่วถึง สร้างความปลอดภัยในชีวิตและทรัพย์สิน	แผนพัฒนาหมู่บ้าน หมู่ที่ ๓	กองช่าง
๔๘	โครงการขุดเจาะบ่อบาดาล หมู่ที่ ๓	เพื่อให้ประชาชนมีน้ำใช้ในการอุปโภคบริโภคได้อย่างเพียงพอ	บ่อบาดาล หมู่ที่ ๓	-	๕๐๐,๐๐๐	๕๐๐,๐๐๐	๕๐๐,๐๐๐	๕๐๐,๐๐๐	จำนวนโครงการ	ประชาชนมีน้ำใช้ในการอุปโภคบริโภค	แผนพัฒนาหมู่บ้าน หมู่ที่ ๓	กองช่าง
๔๙	โครงการซ่อมแซมถนนสายการเกษตร หมู่ที่ ๓	เพื่อให้ประชาชนมีถนนใช้ในการคมนาคม สะดวก รวดเร็ว และปลอดภัย	ถนนสายการเกษตร หมู่ที่ ๓ ได้รับการซ่อมแซม	-	๕๐๐,๐๐๐	๕๐๐,๐๐๐	๕๐๐,๐๐๐	๕๐๐,๐๐๐	จำนวนโครงการ	ประชาชนมีการคมนาคมสะดวก รวดเร็ว ปลอดภัย	แผนพัฒนาหมู่บ้าน หมู่ที่ ๓	กองช่าง
๕๐	โครงการขุดลอกคลองห้วยดง หมู่ที่ ๓	เพื่อให้ประชาชนในพื้นที่มีน้ำใช้ในการอุปโภคบริโภคได้อย่างเพียงพอ	ขุดลอกคลองห้วยดง หมู่ที่ ๓	-	๕๐๐,๐๐๐	๕๐๐,๐๐๐	๕๐๐,๐๐๐	๕๐๐,๐๐๐	จำนวนโครงการ	ประชาชนในพื้นที่มีน้ำในการอุปโภคบริโภคได้อย่างเพียงพอ	แผนพัฒนาหมู่บ้าน หมู่ที่ ๓	กองช่าง



๓.๑ แผนงานเคหะและชุมชน

ที่	โครงการ	วัตถุประสงค์	เป้าหมาย (ผลผลิตของ โครงการ)	งบประมาณและที่ผ่านมา					ตัวชี้วัด (KPI)	ผลที่คาดว่าจะได้รับ	ที่มาของ โครงการ	หน่วยงาน รับผิดชอบ หลัก
				๒๕๖๖	๒๕๖๗	๒๕๖๘	๒๕๖๙	๒๕๗๐				
๕๑	โครงการก่อสร้างถนน คสล. สายหนองขวาง ถนนสายการเกษตร หมู่ที่ ๓ - หมู่ที่ ๔ เชื่อมตำบลแม่อิง	เพื่อให้ประชาชนมีถนนใช้ในการคมนาคม สะดวก รวดเร็ว และปลอดภัย	ถนน คสล. สายหนองขวาง ถนนสายการเกษตร หมู่ที่ ๓ - หมู่ที่ ๔	-	๕,๐๐๐,๐๐๐	๕,๐๐๐,๐๐๐	๕,๐๐๐,๐๐๐	๕,๐๐๐,๐๐๐	จำนวนโครงการ	ประชาชนมีการคมนาคมสะดวก รวดเร็ว ปลอดภัย	แผนพัฒนาหมู่บ้าน หมู่ที่ ๓	กองช่าง
๕๒	โครงการขุดลอกสระเก็บน้ำสาธารณะ หมู่ที่ ๓	เพื่อให้ประชาชนในพื้นที่มีน้ำใช้ในการอุปโภคบริโภคได้อย่างเพียงพอ	สระเก็บน้ำสาธารณะ หมู่ที่ ๓	-	๓๐๐,๐๐๐	๓๐๐,๐๐๐	๓๐๐,๐๐๐	๓๐๐,๐๐๐	จำนวนโครงการ	ประชาชนในพื้นที่มีน้ำใช้ในการอุปโภคบริโภคได้อย่างเพียงพอ	แผนพัฒนาหมู่บ้าน หมู่ที่ ๓	กองช่าง
๕๓	โครงการก่อสร้างระบบประปาบาดาล หมู่ที่ ๓	เพื่อให้ประชาชนมีน้ำใช้ในการอุปโภคบริโภคได้อย่างเพียงพอ	ระบบประปาบาดาล หมู่ที่ ๓	-	๒,๐๐๐,๐๐๐	๒,๐๐๐,๐๐๐	๒,๐๐๐,๐๐๐	๒,๐๐๐,๐๐๐	จำนวนโครงการ	ประชาชนในพื้นที่มีน้ำใช้ในการอุปโภคบริโภคได้อย่างเพียงพอ	แผนพัฒนาหมู่บ้าน หมู่ที่ ๓	กองช่าง
๕๔	โครงการปรับปรุงภูมิทัศน์ดงเจ้าบ้าน หมู่ที่ ๓	เพื่อปรับปรุงภูมิทัศน์ บริเวณดงเจ้าบ้าน ให้มีความสะอาด ปลอดภัย มีความแข็งแรง ทนทานขึ้น	ดงเจ้าบ้าน หมู่ที่ ๓ ได้รับการปรับปรุง	-	๒๐๐,๐๐๐	๒๐๐,๐๐๐	๒๐๐,๐๐๐	๒๐๐,๐๐๐	จำนวนโครงการ	ประชาชนในพื้นที่ มีพื้นที่สาธารณะที่มีความมั่นคง แข็งแรง ใช้	แผนพัฒนาหมู่บ้าน หมู่ที่ ๓	กองช่าง



๓.๑ แผนงานเคหะและชุมชน

ที่	โครงการ	วัตถุประสงค์	เป้าหมาย (ผลผลิตของ โครงการ)	งบประมาณและที่ผ่านมา					ตัวชี้วัด (KPI)	ผลที่คาดว่าจะได้รับ	ที่มาของ โครงการ	หน่วยงาน รับผิดชอบ หลัก
				๒๕๖๖	๒๕๖๗	๒๕๖๘	๒๕๖๙	๒๕๗๐				
๕๕	โครงการ ก่อสร้างถนน คสล. ซอย ๑๖ หมู่ที่ ๓	เพื่อให้ประชาชนมี ถนนใช้ในการ คมนาคม สะดวก รวดเร็ว และ ปลอดภัย	ถนน คสล. ซอย ๑๖ หมู่ที่ ๓	-	๕๐๐,๐๐๐	๕๐๐,๐๐๐	๕๐๐,๐๐๐	๕๐๐,๐๐๐	จำนวน โครงการ	ประชาชนมี การคมนาคม สะดวก รวดเร็ว ปลอดภัย	แผนพัฒนา หมู่บ้าน หมู่ที่ ๓	กองช่าง
๕๖	โครงการ ปรับปรุงถนน คสล. หมู่ที่ ๓ เชื่อม ตำบลสว่าง อารมณ์	เพื่อให้ประชาชนมี ถนนใช้ในการ คมนาคม สะดวก รวดเร็ว และ ปลอดภัย	ถนนสายห้วย ดอกเข็ม เชื่อม ตำบลสว่าง อารมณ์	-	๕๐๐,๐๐๐	๕๐๐,๐๐๐	๕๐๐,๐๐๐	๕๐๐,๐๐๐	จำนวน โครงการ	ประชาชนมี การคมนาคม สะดวก รวดเร็ว ปลอดภัย	แผนพัฒนา หมู่บ้าน หมู่ที่ ๓	กองช่าง
๕๗	โครงการ ก่อสร้างอ่างเก็บ น้ำ ห้วยโทกผา หมู่ที่ ๘	เพื่อให้ประชาชนมี น้ำใช้ในการอุปโภค บริโภคได้อย่าง เพียงพอ	อ่างเก็บน้ำ ห้วยโทกผา	-	๒๐,๐๐๐,๐๐๐	๒๐,๐๐๐,๐๐๐	๒๐,๐๐๐,๐๐๐	๒๐,๐๐๐,๐๐๐	จำนวน โครงการ	ประชาชนใน พื้นที่มีน้ำใช้ใน การอุปโภค บริโภคได้ อย่างเพียงพอ	แผนพัฒนา หมู่บ้าน หมู่ที่ ๑-๑๑	กองช่าง
๕๘	โครงการ ก่อสร้างพังกัน น้ำลำห้วยดง หมู่ ที่ ๓	เพื่อให้ประชาชนใน พื้นที่มีน้ำใช้ในการ อุปโภคบริโภคได้ อย่างเพียงพอ	พังกันน้ำ ลำห้วยดง หมู่ที่ ๓	-	๒๐๐,๐๐๐	๒๐๐,๐๐๐	๒๐๐,๐๐๐	๒๐๐,๐๐๐	จำนวน โครงการ	ประชาชนใน พื้นที่มีน้ำใช้ใน การอุปโภค บริโภคได้ อย่างเพียงพอ	แผนพัฒนา หมู่บ้าน หมู่ที่ ๓	กองช่าง



๓.๑ แผนงานเคหะและชุมชน

ที่	โครงการ	วัตถุประสงค์	เป้าหมาย (ผลผลิตของ โครงการ)	งบประมาณและที่ผ่านมา					ตัวชี้วัด (KPI)	ผลที่คาดว่าจะ ได้รับ	ที่มาของ โครงการ	หน่วยงาน รับผิดชอบ หลัก
				๒๕๖๖	๒๕๖๗	๒๕๖๘	๒๕๖๙	๒๕๗๐				
๕๙	โครงการขยายเขตไฟฟ้าสาธารณะ (แสงสว่าง) หมู่ที่ ๑ - ๑๑ อุดหนุนการไฟฟ้าส่วนภูมิภาค	เพื่อให้ประชาชนในพื้นที่ที่มีแสงสว่างใช้อย่างทั่วถึง สร้างความปลอดภัยในชีวิต และทรัพย์สิน	ขยายเขตไฟฟ้าสาธารณะ (แสงสว่าง) หมู่ที่ ๑ - ๑๑ อุดหนุนการไฟฟ้าส่วนภูมิภาค	-	๑,๐๐๐,๐๐๐	๑,๐๐๐,๐๐๐	๑,๐๐๐,๐๐๐	๑,๐๐๐,๐๐๐	จำนวนโครงการ	ประชาชนในพื้นที่ได้รับความปลอดภัยในชีวิตและทรัพย์สิน	แผนพัฒนาหมู่บ้าน หมู่ที่ ๑ - ๑๑	กองช่าง
๖๐	โครงการปรับปรุงระบบประปาหมู่บ้าน หมู่ที่ ๓	เพื่อให้ประชาชนมีระบบประปาที่มีประสิทธิภาพ และมีน้ำใช้ในการอุปโภคบริโภค	ปรับปรุงระบบประปาหมู่บ้าน หมู่ที่ ๓	๑๒๐,๐๐๐	๒๐๐,๐๐๐	๒๐๐,๐๐๐	๒๐๐,๐๐๐	๒๐๐,๐๐๐	จำนวนโครงการ	ประชาชนมีระบบประปาที่มีประสิทธิภาพ และมีน้ำใช้ในการอุปโภคบริโภค	แผนพัฒนาหมู่บ้าน หมู่ที่ ๓	กองช่าง
๖๑	โครงการก่อสร้างรางระบายน้ำ คสล. พร้อมฝาปิด ซอยหลังยั้งฉาง หมู่ที่ ๔ (โครงการต่อเนื่อง)	เพื่อให้การระบายน้ำสะดวก แก้ไขปัญหาน้ำท่วมขังภายในหมู่บ้าน	รางระบายน้ำ คสล. พร้อมฝาปิดซอยหลังยั้งฉาง หมู่ที่ ๔ (โครงการต่อเนื่อง)	-	๓๐๐,๐๐๐	๓๐๐,๐๐๐	๓๐๐,๐๐๐	๓๐๐,๐๐๐	จำนวนโครงการ	การระบายน้ำสะดวก ลดปัญหาน้ำท่วมขัง	แผนพัฒนาหมู่บ้าน หมู่ที่ ๔	กองช่าง
๖๒	โครงการก่อสร้างฝายปิดรางระบายน้ำ คสล. ซอย ๑๖/๑ หมู่ที่ ๔	เพื่อให้ประชาชนสามารถสัญจรไปมาอย่างสะดวกและปลอดภัย	ฝายปิดรางระบายน้ำ คสล. ซอย ๑๖/๑ หมู่ที่ ๔		๕๐๐,๐๐๐	๕๐๐,๐๐๐	๕๐๐,๐๐๐	๕๐๐,๐๐๐	จำนวนโครงการ	ประชาชนมีการคมนาคมสะดวก รวดเร็ว ปลอดภัย	แผนพัฒนาหมู่บ้าน หมู่ที่ ๔	กองช่าง



๓.๑ แผนงานเคหะและชุมชน

ที่	โครงการ	วัตถุประสงค์	เป้าหมาย (ผลผลิตของ โครงการ)	งบประมาณและที่ผ่านมา					ตัวชี้วัด (KPI)	ผลที่คาดว่าจะ ได้รับ	ที่มาของ โครงการ	หน่วยงาน รับผิดชอบ หลัก
				๒๕๖๖	๒๕๖๗	๒๕๖๘	๒๕๖๙	๒๕๗๐				
๖๓	โครงการก่อสร้าง รางระบายน้ำ คสล. ซอย ๑๖ หมู่ที่ ๔	เพื่อให้การระบายน้ำ สะดวก แก้ไขปัญหาน้ำ ท่วมขังภายในหมู่บ้าน	รางระบายน้ำ คสล. ซอย ๑๖ หมู่ที่ ๔	-	๕๐๐,๐๐๐	๕๐๐,๐๐๐	๕๐๐,๐๐๐	๕๐๐,๐๐๐	จำนวน โครงการ	การระบายน้ำ สะดวก ลดปัญหา น้ำท่วมขัง	แผนพัฒนา หมู่บ้าน หมู่ที่ ๔	กองช่าง
๖๔	โครงการก่อสร้าง ฝายปิดรางระบาย น้ำ คสล. ซอย ๑๖/๒ หมู่ที่ ๔	เพื่อให้ประชาชนสามารถ สัญจร ไปมาอย่างสะดวก และปลอดภัย	ฝายปิดรางระบาย น้ำ คสล. ซอย ๑๖/๑ หมู่ที่ ๔	-	๕๐๐,๐๐๐	๕๐๐,๐๐๐	๕๐๐,๐๐๐	๕๐๐,๐๐๐	จำนวน โครงการ	ประชาชนมีการ คมนาคมสะดวก รวดเร็ว ปลอดภัย	แผนพัฒนา หมู่บ้าน หมู่ที่ ๔	กองช่าง
๖๕	โครงการก่อสร้าง ฝายชะลอน้ำลำ ห้วยโป่ง เชื่อม ๒ จุด หมู่ที่ ๔	เพื่อให้ประชาชนมีน้ำใช้ใน การอุปโภคบริโภคได้อย่าง เพียงพอ	ฝายชะลอน้ำลำ ห้วยโป่ง เชื่อม ๒ จุด หมู่ที่ ๔	-	๕๐๐,๐๐๐	๕๐๐,๐๐๐	๕๐๐,๐๐๐	๕๐๐,๐๐๐	จำนวน โครงการ	ประชาชนในพื้นที่ มีน้ำใช้ในการ อุปโภคบริโภคได้ อย่างเพียงพอ	แผนพัฒนา หมู่บ้าน หมู่ที่ ๔	กองช่าง
๖๖	โครงการปรับปรุง ภูมิทัศน์บริเวณ รอบอาคารผู้เฝ้า หมู่ที่ ๔	เพื่อปรับปรุงภูมิทัศน์ บริเวณรอบอาคารผู้เฝ้า หมู่ที่ ๔ ให้มีความสะอาด ปลอดภัย และมั่นคง แข็งแรง สามารถใช้เป็น พื้นที่สาธารณประโยชน์ ของหมู่บ้านได้	ภูมิทัศน์บริเวณ รอบอาคารผู้ เฝ้า หมู่ที่ ๔ ได้รับ การปรับปรุง	-	๒๐๐,๐๐๐	๒๐๐,๐๐๐	๒๐๐,๐๐๐	๒๐๐,๐๐๐	จำนวน โครงการ	ประชาชนในพื้นที่ สามารถใช้ ประโยชน์จาก อาคาร และพื้นที่ บริเวณรอบอาคาร ผู้เฝ้า หมู่ที่ ๔	แผนพัฒนา หมู่บ้าน หมู่ที่ ๔	กองช่าง



๓.๑ แผนงานเคหะและชุมชน

ที่	โครงการ	วัตถุประสงค์	เป้าหมาย (ผลผลิตของ โครงการ)	งบประมาณและที่ผ่านมา					ตัวชี้วัด (KPI)	ผลที่คาดว่าจะ ได้รับ	ที่มาของ โครงการ	หน่วยงาน รับผิดชอบ หลัก
				๒๕๖๖	๒๕๖๗	๒๕๖๘	๒๕๖๙	๒๕๗๐				
๖๗	โครงการซ่อมแซม ถนนสาย การเกษตร (สายหนองขวาง) หมู่ที่ ๔	เพื่อให้ประชาชนมี ถนนใช้ในการ คมนาคม สะดวก รวดเร็ว และ ปลอดภัย	ถนนสาย การเกษตร (สายหนอง ขวาง) หมู่ที่ ๔	-	๕๐๐,๐๐๐	๕๐๐,๐๐๐	๕๐๐,๐๐๐	๕๐๐,๐๐๐	จำนวน โครงการ	ประชาชนมีการ คมนาคมสะดวก รวดเร็ว ปลอดภัย	แผนพัฒนา หมู่บ้าน หมู่ที่ ๔	กองช่าง
๖๘	โครงการปรับปรุง ถนน (ลูกรังบด อัด) ถนนสาย การเกษตรข้าง โรงเรียน หมู่ที่ ๔	เพื่อให้ประชาชนมี ถนนใช้ในการ คมนาคม สะดวก รวดเร็ว และ ปลอดภัย	ถนน (ลูกรังบด อัด) ถนนสาย การเกษตรข้าง โรงเรียน หมู่ที่ ๔	-	๕๐๐,๐๐๐	๕๐๐,๐๐๐	๕๐๐,๐๐๐	๕๐๐,๐๐๐	จำนวน โครงการ	ประชาชนมีการ คมนาคมสะดวก รวดเร็ว ปลอดภัย	แผนพัฒนา หมู่บ้าน หมู่ที่ ๔	กองช่าง
๖๙	โครงการก่อสร้าง ถนน คสล.เชื่อม หมู่ที่ ๔ - หมู่ที่ ๕ - หลังร.บ้านดง	เพื่อให้ประชาชนมี ถนนใช้ในการ คมนาคม สะดวก รวดเร็ว และ ปลอดภัย	ถนน คสล.เชื่อม หมู่ที่ ๔ - หมู่ที่ ๕ - หลังร. บ้านดง	-	๕๐๐,๐๐๐	๕๐๐,๐๐๐	๕๐๐,๐๐๐	๕๐๐,๐๐๐	จำนวน โครงการ	ประชาชนมีการ คมนาคมสะดวก รวดเร็ว ปลอดภัย	แผนพัฒนา หมู่บ้าน หมู่ที่ ๔	กองช่าง
๗๐	โครงการขุดเจาะ บ่อบาดาล หมู่ที่ ๔	เพื่อให้ประชาชนมี น้ำใช้ในการอุปโภค บริโภคได้อย่าง เพียงพอ	บ่อบาดาล หมู่ที่ ๔	-	๕๐๐,๐๐๐	๕๐๐,๐๐๐	๕๐๐,๐๐๐	๕๐๐,๐๐๐	จำนวน โครงการ	ประชาชนใน พื้นที่มีน้ำใช้ใน การอุปโภค บริโภคได้อย่าง เพียงพอ	แผนพัฒนา หมู่บ้าน หมู่ที่ ๔	กองช่าง



๓.๑ แผนงานเคหะและชุมชน

ที่	โครงการ	วัตถุประสงค์	เป้าหมาย (ผลผลิตของ โครงการ)	งบประมาณและที่ผ่านมา					ตัวชี้วัด (KPI)	ผลที่คาดว่าจะ ได้รับ	ที่มาของ โครงการ	หน่วยงาน รับผิดชอบ หลัก
				๒๕๖๖	๒๕๖๗	๒๕๖๘	๒๕๖๙	๒๕๗๐				
๗๑	โครงการก่อสร้าง พังกันน้ำ คสล. ป้องกันตลิ่ง ลำน้ำ ห้วยโป่ง หมู่ที่ ๕	เพื่อให้ประชาชนใน พื้นที่มีน้ำใช้ในการ อุปโภค บริโภคได้ อย่างพอเพียง	พังกันน้ำ คสล. หมู่ที่ ๕	-	๒๐๐,๐๐๐	๒๐๐,๐๐๐	๒๐๐,๐๐๐	๒๐๐,๐๐๐	จำนวน โครงการ	ประชาชนใน พื้นที่มีน้ำใช้ใน การอุปโภค บริโภคได้อย่าง เพียงพอ	แผนพัฒนา หมู่บ้าน หมู่ที่ ๕	กองช่าง
๗๒	โครงการก่อสร้าง ถนน คสล. ซอย ๒๓ หมู่ที่ ๕ เชื่อม หมู่ที่ ๔	เพื่อให้ประชาชนได้มี ถนนใช้ในการ คมนาคม สะดวก รวดเร็ว และปลอดภัย	ถนน คสล. ซอย ๒๓ หมู่ที่ ๕ เชื่อมหมู่ที่ ๔	-	๕๐๐,๐๐๐	๕๐๐,๐๐๐	๕๐๐,๐๐๐	๕๐๐,๐๐๐	จำนวน โครงการ	ประชาชนมีการ คมนาคมสะดวก รวดเร็ว ปลอดภัย	แผนพัฒนา หมู่บ้าน หมู่ที่ ๕	กองช่าง
๗๓	โครงการก่อสร้าง ถนน คสล. รอบ อุ้ง หมู่ที่ ๔	เพื่อให้ประชาชนมีถนน ใช้ในการคมนาคม สะดวก รวดเร็ว และ ปลอดภัย	ถนน คสล. รอบ อุ้ง หมู่ที่ ๔	๑๒๐,๐๐๐	๒๐๐,๐๐๐	๒๐๐,๐๐๐	๒๐๐,๐๐๐	๒๐๐,๐๐๐	จำนวน โครงการ	ประชาชนมีการ คมนาคม สะดวก รวดเร็ว ปลอดภัย	แผนพัฒนา หมู่บ้าน หมู่ที่ ๔	กองช่าง
๗๔	โครงการก่อสร้าง ถนน คสล. ซอย ๒๒ หมู่ที่ ๕ เชื่อม หมู่ที่ ๙	เพื่อให้ประชาชนมี ถนนใช้ในการ คมนาคม สะดวก รวดเร็ว และปลอดภัย	ถนน คสล. ซอย ๒๒ หมู่ที่ ๕ เชื่อม หมู่ที่ ๙	๒๐๐,๐๐๐	๒๐๐,๐๐๐	๒๐๐,๐๐๐	๒๐๐,๐๐๐	๒๐๐,๐๐๐	จำนวน โครงการ	ประชาชนมีการ คมนาคมสะดวก รวดเร็ว ปลอดภัย	แผนพัฒนา หมู่บ้าน หมู่ที่ ๕	กองช่าง
๗๕	โครงการปรับปรุง รางระบายน้ำ ซอย ๒๒ หมู่ที่ ๕ เชื่อม หมู่ที่ ๘ - ห้วยโป่ง	เพื่อให้การระบายน้ำ สะดวก แก้ไขปัญหา น้ำท่วมขังภายใน หมู่บ้าน	รางระบายน้ำ ซอย ๒๒ หมู่ที่ ๕ เชื่อม หมู่ที่ ๘ - ห้วย โป่ง	-	๓๐๐,๐๐๐	๓๐๐,๐๐๐	๓๐๐,๐๐๐	๓๐๐,๐๐๐	จำนวน โครงการ	การระบายน้ำ สะดวก ลด ปัญหาน้ำท่วมขัง	แผนพัฒนา หมู่บ้าน หมู่ที่ ๕	กองช่าง



๓.๑ แผนงานเคหะและชุมชน

ที่	โครงการ	วัตถุประสงค์	เป้าหมาย (ผลผลิตของ โครงการ)	งบประมาณและที่ผ่านมา					ตัวชี้วัด (KPI)	ผลที่คาดว่าจะได้รับ	ที่มาของ โครงการ	หน่วยงาน รับผิดชอบ หลัก
				๒๕๖๖	๒๕๖๗	๒๕๖๘	๒๕๖๙	๒๕๗๐				
๗๖	โครงการขุดลอก ลำห้วยโป่ง หมู่ที่ ๕	เพื่อให้ประชาชนมีน้ำ ใช้ในการอุปโภค บริโภคได้อย่าง เพียงพอ	ขุดลอกลำ ห้วยโป่ง หมู่ที่ ๕	-	๕๐๐,๐๐๐	๕๐๐,๐๐๐	๕๐๐,๐๐๐	๕๐๐,๐๐๐	จำนวน โครงการ	ประชาชนในพื้นที่มี น้ำใช้ในการอุปโภค บริโภคได้อย่าง เพียงพอ	แผนพัฒนา หมู่บ้าน หมู่ที่ ๕	กองช่าง
๗๗	โครงการก่อสร้าง ฝายชะลอน้ำลำ ห้วยโป่ง หมู่ที่ ๕	เพื่อให้ประชาชนมีน้ำ ใช้ในการอุปโภค บริโภคได้อย่าง เพียงพอ	ฝายชะลอน้ำ ลำห้วยโป่ง หมู่ที่ ๕	-	๒,๐๐๐,๐๐๐	๒,๐๐๐,๐๐๐	๒,๐๐๐,๐๐๐	๒,๐๐๐,๐๐๐	จำนวน โครงการ	ประชาชนในพื้นที่มี น้ำใช้ในการอุปโภค บริโภคได้อย่าง เพียงพอ	แผนพัฒนา หมู่บ้าน หมู่ที่ ๕	กองช่าง
๗๘	โครงการขุดเจาะ บ่อบาดาล หมู่ที่ ๕	เพื่อให้ประชาชนมีน้ำ ใช้ในการอุปโภค บริโภคได้อย่าง เพียงพอ	ขุดเจาะบ่อ บาดาล หมู่ที่ ๕	-	๕๐๐,๐๐๐	๕๐๐,๐๐๐	๕๐๐,๐๐๐	๕๐๐,๐๐๐	จำนวน โครงการ	ประชาชนในพื้นที่มี น้ำใช้ในการอุปโภค บริโภคได้อย่าง เพียงพอ	แผนพัฒนา หมู่บ้าน หมู่ที่ ๕	กองช่าง
๗๙	โครงการ ปรับปรุงระบบ ประปาหมู่บ้าน (เปลี่ยนท่อเหล็ก) หมู่ที่ ๕	เพื่อให้ประชาชนมีน้ำ ใช้ในการอุปโภค บริโภคได้อย่าง เพียงพอ	เปลี่ยนท่อ เหล็ก หมู่ที่ ๕	-	๒,๐๐๐,๐๐๐	๒,๐๐๐,๐๐๐	๒,๐๐๐,๐๐๐	๒,๐๐๐,๐๐๐	จำนวน โครงการ	ประชาชนในพื้นที่มี น้ำใช้ในการอุปโภค บริโภคได้อย่าง เพียงพอ	แผนพัฒนา หมู่บ้าน หมู่ที่ ๕	กองช่าง



๓.๑ แผนงานเคหะและชุมชน

ที่	โครงการ	วัตถุประสงค์	เป้าหมาย (ผลผลิตของ โครงการ)	งบประมาณและที่ผ่านมา					ตัวชี้วัด (KPI)	ผลที่คาดว่าจะได้รับ	ที่มาของ โครงการ	หน่วยงาน รับผิดชอบ หลัก
				๒๕๖๖	๒๕๖๗	๒๕๖๘	๒๕๖๙	๒๕๗๐				
๘๐	โครงการปรับปรุง ถนนสาย การเกษตร หมู่ที่ ๕ (หมู่บ้าน - บ้าน)	เพื่อให้ประชาชนมี ถนนใช้ในการ คมนาคม สะดวก รวดเร็ว และ ปลอดภัย	ปรับปรุงถนน สายการเกษตร หมู่ที่ ๕ (หมู่บ้าน - บ้าน)	-	๕๐๐,๐๐๐	๕๐๐,๐๐๐	๕๐๐,๐๐๐	๕๐๐,๐๐๐	จำนวน โครงการ	ประชาชนมีการ คมนาคมสะดวก รวดเร็ว ปลอดภัย	แผนพัฒนา หมู่บ้าน หมู่ที่ ๕	กองช่าง
๘๑	โครงการก่อสร้าง พังก้าน้ำ ลำห้วยโป่ง หมู่ที่ ๕	เพื่อกันลำน้ำห้วย โป่งไม่ให้พังทลาย สร้างความ ปลอดภัยให้กับ ประชาชนในพื้นที่	ก่อสร้างพังก้าน้ำ ลำห้วยโป่ง หมู่ที่ ๕	-	๒๐๐,๐๐๐	๒๐๐,๐๐๐	๒๐๐,๐๐๐	๒๐๐,๐๐๐	จำนวน โครงการ	ประชาชนมีความ ปลอดภัย พังก้าน้ำ สามารถใช้กั้นน้ำ ลดการ พังทลายของหน้าดิน และ เป็นทางให้ลำน้ำไหลผ่าน	แผนพัฒนา หมู่บ้าน หมู่ที่ ๕	กองช่าง
๘๒	โครงการขุดร่อง ระบายน้ำซอย ๒๒ เชื่อม หมู่ที่ ๘ - ลำห้วยโป่ง หมู่ ที่ ๕	เพื่อให้สามารถ ระบายน้ำภายใน หมู่บ้าน ลดการ ท่วมขังของน้ำ	ขุดร่องระบาย น้ำซอย ๒๒ เชื่อม หมู่ที่ ๘ - ลำห้วยโป่ง หมู่ที่ ๕	-	๒๐๐,๐๐๐	๒๐๐,๐๐๐	๒๐๐,๐๐๐	๒๐๐,๐๐๐	จำนวน โครงการ	ประชาชน มีความ สะดวกในการใช้งาน ถนน มีระบบการ ระบายน้ำที่มี ประสิทธิภาพ	แผนพัฒนา หมู่บ้าน หมู่ที่ ๕	กองช่าง
๘๓	โครงการปรับปรุง ศาลา เอนกประสงค์ หมู่บ้าน (ศูนย์ พัฒนาเด็กเล็ก เดิม) หมู่ที่ ๖	เพื่อให้ประชาชน ในพื้นที่ ได้มีอาคาร เอนกประสงค์ที่มี ความแข็งแรง มั่นคง ใช้เป็นพื้นที่ สาธารณประโยชน์	อาคาร เอนกประสงค์ที่ สาธารณะ ประโยชน์ หมู่ที่ ๖ ได้รับการ ปรับปรุง	-	๒๐๐,๐๐๐	๒๐๐,๐๐๐	๒๐๐,๐๐๐	๒๐๐,๐๐๐	จำนวน โครงการ	ประชาชนในพื้นที่ มี อาคารเอนกประสงค์ ที่ มีความมั่นคง แข็งแรง	แผนพัฒนา หมู่บ้าน หมู่ที่ ๖	กองช่าง



๓.๑ แผนงานเคหะและชุมชน

ที่	โครงการ	วัตถุประสงค์	เป้าหมาย (ผลผลิตของ โครงการ)	งบประมาณและที่ผ่านมา					ตัวชี้วัด (KPI)	ผลที่คาดว่าจะ ได้รับ	ที่มาของ โครงการ	หน่วยงาน รับผิดชอบ หลัก
				๒๕๖๖	๒๕๖๗	๒๕๖๘	๒๕๖๙	๒๕๗๐				
๘๔	โครงการเจาะบ่อบาดาลที่สาธารณประโยชน์ภายในหมู่บ้าน หมู่ที่ ๖	เพื่อให้ประชาชนมีน้ำใช้ในการอุปโภคบริโภคได้อย่างเพียงพอ	บ่อบาดาลเพื่อการเกษตร หมู่ที่ ๖	-	๕๐๐,๐๐๐	๕๐๐,๐๐๐	๕๐๐,๐๐๐	๕๐๐,๐๐๐	จำนวนโครงการ	ประชาชนมีน้ำใช้ในการอุปโภคบริโภค	แผนพัฒนาหมู่บ้าน หมู่ที่ ๖	กองช่าง
๘๕	โครงการวางท่อระบายน้ำ คสล. พร้อมบ่อบัก หมู่ที่ ๖	เพื่อให้การระบายน้ำสะดวก แก้ไขปัญหาน้ำท่วมขังภายในหมู่บ้าน	ท่อระบายน้ำ คสล. พร้อมบ่อบัก หมู่ที่ ๖	-	๕๐๐,๐๐๐	๕๐๐,๐๐๐	๕๐๐,๐๐๐	๕๐๐,๐๐๐	จำนวนโครงการ	การระบายน้ำสะดวก ลดปัญหาน้ำท่วมขัง	แผนพัฒนาหมู่บ้าน หมู่ที่ ๖	กองช่าง
๘๖	โครงการปรับปรุงฌาปนสถาน หมู่ที่ ๖	เพื่อใช้เป็นฌาปนสถานประจำหมู่บ้าน และพื้นที่หมู่บ้านใกล้เคียง	ฌาปนสถาน หมู่บ้าน หมู่ที่ ๖	-	๕๐๐,๐๐๐	๕๐๐,๐๐๐	๕๐๐,๐๐๐	๕๐๐,๐๐๐	จำนวนโครงการ	ประชาชนในพื้นที่มีสถานที่ใช้กิจกรรมฌาปนกิจ	แผนพัฒนาหมู่บ้าน หมู่ที่ ๖	กองช่าง
๘๗	โครงการก่อสร้างรางระบายน้ำ คสล. แบบมีฝาปิด ซอย ๓๐ หมู่ที่ ๖ (โครงการต่อเนื่อง)	เพื่อให้การระบายน้ำสะดวก แก้ไขปัญหาน้ำท่วมขังภายในหมู่บ้าน	รางระบายน้ำ คสล. แบบมีฝาปิด ซอย ๓๐ หมู่ที่ ๖ (โครงการต่อเนื่อง)	-	๓๐๐,๐๐๐	๓๐๐,๐๐๐	๓๐๐,๐๐๐	๓๐๐,๐๐๐	จำนวนโครงการ	การระบายน้ำสะดวก ลดปัญหาน้ำท่วมขัง	แผนพัฒนาหมู่บ้าน หมู่ที่ ๖	กองช่าง



๓.๑ แผนงานเคหะและชุมชน

ที่	โครงการ	วัตถุประสงค์	เป้าหมาย (ผลผลิตของ โครงการ)	งบประมาณและที่ผ่านมา					ตัวชี้วัด (KPI)	ผลที่คาดว่าจะ ได้รับ	ที่มาของ โครงการ	หน่วยงาน รับผิดชอบ หลัก
				๒๕๖ ๖	๒๕๖๗	๒๕๖๘	๒๕๖๙	๒๕๗๐				
๘๘	โครงการก่อสร้าง ศาลาเอนกประสงค์ ซอย ๓๐ หมู่ที่ ๖	เพื่อใช้เป็นสถานที่จัด กิจกรรม และเป็นพื้นที่ สาธารณประโยชน์ใน หมู่บ้าน	ศาลา เอนกประสงค์ ซอย ๓๐ หมู่ที่ ๖	-	๕๐๐,๐๐๐	๕๐๐,๐๐๐	๕๐๐,๐๐๐	๕๐๐,๐๐๐	จำนวน โครงการ	ประชาชนมีพื้นที่ สาธารณประโยชน์ ใช้ในการทำ กิจกรรมต่าง ๆ	แผนพัฒนา หมู่บ้าน หมู่ที่ ๖	กองช่าง
๘๙	โครงการวางท่อ ระบายน้ำถนน ภายในหมู่บ้าน หมู่ที่ ๖ บ้านกองแล	เพื่อให้การระบายน้ำ สะดวก แก้ไขปัญหาน้ำ ท่วมขังภายในหมู่บ้าน	วางท่อระบายน้ำ ถนนภายใน หมู่บ้าน หมู่ที่ ๖ บ้านกองแล	-	๓๐๐,๐๐๐	๓๐๐,๐๐๐	๓๐๐,๐๐๐	๓๐๐,๐๐๐	จำนวน โครงการ	การระบายน้ำ สะดวก ลดปัญหา น้ำท่วมขัง	แผนพัฒนา หมู่บ้าน หมู่ที่ ๖	กองช่าง
๙๐	โครงการก่อสร้าง ฝายคอนกรีต ห้วยชี้เสื่อ	เพื่อให้ประชาชนมีน้ำใช้ ในการอุปโภคบริโภคได้ อย่างเพียงพอ	ฝายคอนกรีตห้วย ชี้เสื่อ	-	๘๐๐,๐๐๐	๘๐๐,๐๐๐	๘๐๐,๐๐๐	๘๐๐,๐๐๐	จำนวน โครงการ	ประชาชนในพื้นที่มี น้ำใช้ในการอุปโภค บริโภคได้อย่าง เพียงพอ	แผนพัฒนา หมู่บ้าน หมู่ที่ ๖	กองช่าง
๙๑	โครงการก่อสร้าง ฝายคอนกรีตเหมือง หลวง หมู่ที่ ๖	เพื่อให้ประชาชนมีน้ำใช้ ในการอุปโภคบริโภคได้ อย่างเพียงพอ	ฝายคอนกรีต เหมืองหลวง	-	๘๐๐,๐๐๐	๘๐๐,๐๐๐	๘๐๐,๐๐๐	๘๐๐,๐๐๐	จำนวน โครงการ	ประชาชนในพื้นที่มี น้ำใช้ในการอุปโภค บริโภคได้อย่าง เพียงพอ	แผนพัฒนา หมู่บ้าน หมู่ที่ ๖	กองช่าง



๓.๑ แผนงานเคหะและชุมชน

ที่	โครงการ	วัตถุประสงค์	เป้าหมาย (ผลผลิตของ โครงการ)	งบประมาณและที่ผ่านมา					ตัวชี้วัด (KPI)	ผลที่คาดว่าจะ ได้รับ	ที่มาของ โครงการ	หน่วยงาน รับผิดชอบ หลัก
				๒๕๖๖	๒๕๖๗	๒๕๖๘	๒๕๖๙	๒๕๗๐				
๙๒	โครงการปรับปรุงถนนสายการเกษตร หมู่ที่ ๖	เพื่อให้ประชาชนมีถนนใช้ในการคมนาคม สะดวก รวดเร็ว และปลอดภัย	ถนนสายการเกษตร หมู่ที่ ๖ ได้รับการปรับปรุง	-	๕๐๐,๐๐๐	๕๐๐,๐๐๐	๕๐๐,๐๐๐	๕๐๐,๐๐๐	จำนวนโครงการ	ประชาชนมีการคมนาคม สะดวก รวดเร็ว ปลอดภัย	แผนพัฒนาหมู่บ้าน หมู่ที่ ๖	กองช่าง
๙๓	โครงการขุดลอกห้วยขี้เสื่อ หมู่ที่ ๖	เพื่อให้ประชาชนมีน้ำใช้ในการอุปโภคบริโภคได้อย่างเพียงพอ	ขุดลอกห้วยขี้เสื่อ	-	๕๐๐,๐๐๐	๕๐๐,๐๐๐	๕๐๐,๐๐๐	๕๐๐,๐๐๐	จำนวนโครงการ	ประชาชนในพื้นที่มีน้ำใช้ในการอุปโภคบริโภคได้อย่างเพียงพอ	แผนพัฒนาหมู่บ้าน หมู่ที่ ๖	กองช่าง
๙๔	โครงการก่อสร้างรั้วที่สาธารณะ หมู่ที่ ๖	เพื่อให้พื้นที่สาธารณะมีขอบเขตที่แน่นอนและมั่นคง แข็งแรง ประชาชนสามารถใช้ประโยชน์ได้อย่างมีประสิทธิภาพ	ก่อสร้างรั้วที่สาธารณะ หมู่ที่ ๖	-	๕๐๐,๐๐๐	๕๐๐,๐๐๐	๕๐๐,๐๐๐	๕๐๐,๐๐๐	จำนวนโครงการ	ประชาชนสามารถใช้ประโยชน์ได้อย่างมีประสิทธิภาพ	แผนพัฒนาหมู่บ้าน หมู่ที่ ๖	กองช่าง
๙๕	โครงการสร้างสวนสุขภาพหมู่บ้าน หมู่ที่ ๖ บ้านกองแล	เพื่อสร้างพื้นที่สาธารณะให้ประชาชนในพื้นที่ได้ออกกำลังกาย เสริมสร้างสุขภาพของประชาชนได้ด้วยตนเอง	สวนสุขภาพหมู่บ้าน หมู่ที่ ๖ บ้านกองแล	-	๕๐๐,๐๐๐	๕๐๐,๐๐๐	๕๐๐,๐๐๐	๕๐๐,๐๐๐	จำนวนโครงการ	ประชาชนมีสุขภาพร่างกายแข็งแรง	แผนพัฒนาหมู่บ้าน หมู่ที่ ๖	กองช่าง



๓.๑ แผนงานเคหะและชุมชน

ที่	โครงการ	วัตถุประสงค์	เป้าหมาย (ผลผลิตของ โครงการ)	งบประมาณและที่ผ่านมา					ตัวชี้วัด (KPI)	ผลที่คาดว่าจะ ได้รับ	ที่มาของ โครงการ	หน่วยงาน รับผิดชอบ หลัก
				๒๕๖๖	๒๕๖๗	๒๕๖๘	๒๕๖๙	๒๕๗๐				
๙๖	โครงการก่อสร้าง โรงน้ำดื่มใน ชุมชน หมู่ที่ ๖	เพื่อใช้ในการผลิตน้ำดื่มที่มี มาตรฐานใช้บริโภคในพื้นที่	ก่อสร้างโรงน้ำ ดื่มในชุมชน หมู่ที่ ๖	-	๕๐๐,๐๐๐	๕๐๐,๐๐๐	๕๐๐,๐๐๐	๕๐๐,๐๐๐	จำนวน โครงการ	ประชาชนมีน้ำ ดื่มที่มีมาตรฐาน ใช้บริโภคภายใน พื้นที่	แผนพัฒนา หมู่บ้าน หมู่ที่ ๖	กองช่าง
๙๗	โครงการปรับปรุง ระบบประปา หมู่บ้าน หมู่ที่ ๖	เพื่อให้ประชาชนมีระบบ ประปาที่มีประสิทธิภาพ และ มีน้ำใช้ในการอุปโภคบริโภค	ปรับปรุงระบบ ประปาหมู่บ้าน หมู่ที่ ๖ (เปลี่ยนท่อ ประปา)	๑๒๐,๐๐๐	๒๐๐,๐๐๐	๒๐๐,๐๐๐	๒๐๐,๐๐๐	๒๐๐,๐๐๐	จำนวน โครงการ	ประชาชนมี ระบบประปาที่มี ประสิทธิภาพ และมีน้ำใช้ใน การอุปโภค บริโภค	แผนพัฒนา หมู่บ้าน หมู่ที่ ๖	กองช่าง
๙๘	โครงการก่อสร้าง รางระบายน้ำ คสล. พร้อมฝา ปิด ซอย ๓๙ หมู่ที่ ๗	เพื่อให้การระบายน้ำสะดวก แก้ไขปัญหาน้ำท่วมขังภายใน หมู่บ้าน	วางระบายน้ำ พร้อมฝาปิด ซอย ๓๙ หมู่ที่ ๗	๑๒๐,๐๐๐	๓๐๐,๐๐๐	๓๐๐,๐๐๐	๓๐๐,๐๐๐	๓๐๐,๐๐๐	จำนวน โครงการ	การระบายน้ำ สะดวก ลด ปัญหาน้ำท่วมขัง	แผนพัฒนา หมู่บ้าน หมู่ ที่ ๗	กองช่าง
๙๙	โครงการก่อสร้าง ถนน คสล. ซอย ๓๙ (ถนนไป โรงเรียนฯ) หมู่ที่ ๗	เพื่อให้ประชาชนได้มีถนนใช้ ในการคมนาคม สะดวก รวดเร็ว และปลอดภัย	ก่อสร้างถนน คสล. ซอย ๓๙ (ถนนไป โรงเรียนฯ) หมู่ที่ ๗	-	๕๐๐,๐๐๐	๕๐๐,๐๐๐	๕๐๐,๐๐๐	๕๐๐,๐๐๐	จำนวน โครงการ	ประชาชนมีการ คมนาคมสะดวก รวดเร็ว ปลอดภัย	แผนพัฒนา หมู่บ้าน หมู่ ที่ ๗	กองช่าง



๓.๑ แผนงานเคหะและชุมชน

ที่	โครงการ	วัตถุประสงค์	เป้าหมาย (ผลผลิตของ โครงการ)	งบประมาณและที่ผ่านมา					ตัวชี้วัด (KPI)	ผลที่คาดว่าจะ ได้รับ	ที่มาของ โครงการ	หน่วยงาน รับผิดชอบ หลัก
				๒๕๖๖	๒๕๖๗	๒๕๖๘	๒๕๖๙	๒๕๗๐				
๑๐๐	โครงการก่อสร้างท่อ เหลี่ยม (Box Culvert) ถนนสายหนองบัวแะ- หนองขวาง หมู่ที่ ๗	เพื่อให้การระบายน้ำ สะดวก แก้ไขปัญหา น้ำท่วมขัง หมู่ที่ ๗	ท่อเหลี่ยม (Box Culvert) ถนนสายหนอง บัวแะ-หนอง ขวาง หมู่ที่ ๗	-	๕๐๐,๐๐๐	๕๐๐,๐๐๐	๕๐๐,๐๐๐	๕๐๐,๐๐๐	จำนวน โครงการ	การระบายน้ำ สะดวก ลด ปัญหาน้ำท่วม ขัง	แผนพัฒนา หมู่บ้าน หมู่ที่ ๗	กองช่าง
๑๐๑	โครงการก่อสร้างถนน คสล. ซอย ๓๖ (ศูนย์ พัฒนาเด็กเล็กเดิม) หมู่ที่ ๗	เพื่อให้ประชาชนได้มี ถนนใช้ในการ คมนาคม สะดวก รวดเร็ว และ ปลอดภัย	ถนน คสล. ซอย ๓๖ (ศูนย์พัฒนา เด็กเล็กเดิม) หมู่ที่ ๗	-	๕๐๐,๐๐๐	๕๐๐,๐๐๐	๕๐๐,๐๐๐	๕๐๐,๐๐๐	จำนวน โครงการ	ประชาชนมีการ คมนาคมสะดวก รวดเร็ว ปลอดภัย	แผนพัฒนา หมู่บ้าน หมู่ที่ ๗	กองช่าง
๑๐๒	โครงการก่อสร้างถนน คสล. ซอย ๔๑ (ซอย บ้านแม่เรียบ) หมู่ที่ ๗	เพื่อให้ประชาชนได้มี ถนนใช้ในการ คมนาคม สะดวก รวดเร็ว และ ปลอดภัย	ถนน คสล. ซอย ๔๑ (ซอย บ้านแม่เรียบ) หมู่ที่ ๗	-	๕๐๐,๐๐๐	๕๐๐,๐๐๐	๕๐๐,๐๐๐	๕๐๐,๐๐๐	จำนวน โครงการ	ประชาชนมีการ คมนาคมสะดวก รวดเร็ว ปลอดภัย	แผนพัฒนา หมู่บ้าน หมู่ที่ ๗	กองช่าง
๑๐๓	โครงการขุดเจาะบ่อ บาดาล ที่สาธารณะ ประโยชน์ หมู่ที่ ๗	เพื่อให้ประชาชนมีน้ำ ใช้ในการอุปโภค บริโภคได้อย่าง เพียงพอ	บ่อบาดาล ที่ สาธารณะ ประโยชน์ หมู่ ที่ ๗	-	๕๐๐,๐๐๐	๕๐๐,๐๐๐	๕๐๐,๐๐๐	๕๐๐,๐๐๐	จำนวน โครงการ	ประชาชนมีน้ำ ใช้ในการอุปโภค บริโภค	แผนพัฒนา หมู่บ้าน หมู่ที่ ๗	กองช่าง



๓.๑ แผนงานเคหะและชุมชน

ที่	โครงการ	วัตถุประสงค์	เป้าหมาย (ผลผลิต ของ โครงการ)	งบประมาณและที่ผ่านมา					ตัวชี้วัด (KPI)	ผลที่คาดว่าจะ ได้รับ	ที่มาของ โครงการ	หน่วยงาน รับผิดชอบ หลัก
				๒๕๖๖	๒๕๖๗	๒๕๖๘	๒๕๖๙	๒๕๗๐				
๑๐๔	โครงการขุดลอกลำห้วยท่าสนครก หมู่ที่ ๗	เพื่อให้การระบายน้ำสะดวก แก้ไขปัญหา น้ำท่วมขังภายในหมู่บ้าน	ขุดลอกวางระบายน้ำลำห้วยท่าสนครก หมู่ที่ ๗	-	๒,๐๐๐,๐๐๐	๒,๐๐๐,๐๐๐	๒,๐๐๐,๐๐๐	๒,๐๐๐,๐๐๐	จำนวนโครงการ	การระบายน้ำสะดวก ลดปัญหาน้ำท่วมขัง	แผนพัฒนาหมู่บ้าน หมู่ที่ ๗	กองช่าง
๑๐๕	โครงการขุดลอกหนองบัวแซะ หมู่ที่ ๗	เพื่อให้ประชาชนมีน้ำใช้อุปโภคบริโภคอย่างเพียงพอ แก้ไขปัญหาการขาดแล่นน้ำ	ขุดลอกหนองบัวแซะ หมู่ที่ ๗	-	๒,๐๐๐,๐๐๐	๒,๐๐๐,๐๐๐	๒,๐๐๐,๐๐๐	๒,๐๐๐,๐๐๐	จำนวนโครงการ	ประชาชนมีน้ำใช้ในการอุปโภคบริโภค	แผนพัฒนาหมู่บ้าน หมู่ที่ ๗	กองช่าง
๑๐๖	โครงการขุดลอกหนองกองหญ้า หมู่ที่ ๗	เพื่อให้ประชาชนมีน้ำใช้อุปโภคบริโภคอย่างเพียงพอ แก้ไขปัญหาการขาดแล่นน้ำ	ลอกหนองกองหญ้า หมู่ที่ ๗	-	๒,๐๐๐,๐๐๐	๒,๐๐๐,๐๐๐	๒,๐๐๐,๐๐๐	๒,๐๐๐,๐๐๐	จำนวนโครงการ	ประชาชนมีน้ำใช้ในการอุปโภคบริโภค	แผนพัฒนาหมู่บ้าน หมู่ที่ ๗	กองช่าง
๑๐๗	โครงการขุดลอกหนองบอน หมู่ที่ ๗	เพื่อให้ประชาชนมีน้ำใช้อุปโภคบริโภคอย่างเพียงพอ แก้ไขปัญหาการขาดแล่นน้ำ	หนองบอน หมู่ที่ ๗	-	๒,๐๐๐,๐๐๐	๒,๐๐๐,๐๐๐	๒,๐๐๐,๐๐๐	๒,๐๐๐,๐๐๐	จำนวนโครงการ	ประชาชนมีน้ำใช้ในการอุปโภคบริโภค	แผนพัฒนาหมู่บ้าน หมู่ที่ ๗	กองช่าง



๓.๑ แผนงานเคหะและชุมชน

ที่	โครงการ	วัตถุประสงค์	เป้าหมาย (ผลผลิตของ โครงการ)	งบประมาณและที่ผ่านมา					ตัวชี้วัด (KPI)	ผลที่คาดว่าจะ ได้รับ	ที่มาของ โครงการ	หน่วยงาน รับผิดชอบ หลัก
				๒๕๖๖	๒๕๖๗	๒๕๖๘	๒๕๖๙	๒๕๗๐				
๑๐๘	โครงการขุดลอก ลำเหมืองบ้านใต้ หมู่ที่ ๗	เพื่อให้ประชาชนมีน้ำ ใช้อุปโภคบริโภคอย่าง เพียงพอ แก้ไขปัญหา การขาดแล่นน้ำ	ลำเหมือง บ้านใต้ หมู่ที่ ๗	-	๒,๐๐๐,๐๐๐	๒,๐๐๐,๐๐๐	๒,๐๐๐,๐๐๐	๒,๐๐๐,๐๐๐	จำนวน โครงการ	ประชาชนมีน้ำ ใช้ในการ อุปโภคบริโภค	แผนพัฒนา หมู่บ้าน หมู่ที่ ๗	กองช่าง
๑๐๙	โครงการปรับปรุง ถนน (หินคลุก ปรับเกลี่ย) สาย ริมน้ำอิง หมู่ที่ ๗ ตำบลดงสุวรรณ เชื่อมตำบลแม่ือง	เพื่อให้ประชาชนได้มี ถนนใช้ในการคมนาคม สะดวก รวดเร็ว และ ปลอดภัย	ปรับปรุง ถนนสาย ริมน้ำอิง (ลงหินคลุก บดอัดแน่น) หมู่ที่ ๗	-	๕๐๐,๐๐๐	๕๐๐,๐๐๐	๕๐๐,๐๐๐	๕๐๐,๐๐๐	จำนวน โครงการ	ประชาชนมีการ คมนาคม สะดวก รวดเร็ว ปลอดภัย	แผนพัฒนา หมู่บ้าน หมู่ที่ ๗	กองช่าง
๑๑๐	โครงการก่อสร้าง ถนน คสล. ถนน สายริมน้ำอิง หมู่ที่ ๗ ตำบลดงสุวรรณ เชื่อมตำบลแม่ือง	เพื่อให้ประชาชนได้มี ถนนใช้ในการคมนาคม สะดวก รวดเร็ว และ ปลอดภัย	ถนน คสล. ถนนสาย ริมน้ำอิง หมู่ที่ ๗	-	๕,๐๐๐,๐๐๐	๕,๐๐๐,๐๐๐	๕,๐๐๐,๐๐๐	๕,๐๐๐,๐๐๐	จำนวน โครงการ	ประชาชนมีการ คมนาคม สะดวก รวดเร็ว ปลอดภัย	แผนพัฒนา หมู่บ้าน หมู่ที่ ๗	กองช่าง
๑๑๑	โครงการก่อสร้าง ถนน คสล. ถนน สายคลองส่งน้ำ พลังงานไฟฟ้า	เพื่อให้ประชาชนได้มี ถนนใช้ในการคมนาคม สะดวก รวดเร็ว และ ปลอดภัย	ถนน คสล. ถนนสาย คลองส่งน้ำ พลังงาน ไฟฟ้า	-	๔,๕๐๐,๐๐๐	๔,๕๐๐,๐๐๐	๔,๕๐๐,๐๐๐	๔,๕๐๐,๐๐๐	จำนวน โครงการ	ประชาชนมีการ คมนาคม สะดวก รวดเร็ว ปลอดภัย	แผนพัฒนา หมู่บ้าน หมู่ที่ ๗	กองช่าง



๓.๑ แผนงานเคหะและชุมชน

ที่	โครงการ	วัตถุประสงค์	เป้าหมาย (ผลผลิตของ โครงการ)	งบประมาณและที่ผ่านมา					ตัวชี้วัด (KPI)	ผลที่คาดว่าจะได้รับ	ที่มาของ โครงการ	หน่วยงาน รับผิดชอบ หลัก
				๒๕๖๖	๒๕๖๗	๒๕๖๘	๒๕๖๙	๒๕๗๐				
๑๑๒	โครงการก่อสร้าง ถนนดินลูกรังบดอัด แน่นถนนสายสถานี สูบน้ำพลังงานไฟฟ้า หมู่ที่ ๗ เชื่อมตำบล แม่อิง	เพื่อให้ประชาชนได้มี ถนนใช้ในการคมนาคม สะดวก รวดเร็ว และ ปลอดภัย	ถนนดินลูกรัง บดอัดแน่น ถนนสายสถานี สูบน้ำพลังงาน ไฟฟ้า	-	๕๐๐,๐๐๐	๕๐๐,๐๐๐	๕๐๐,๐๐๐	๕๐๐,๐๐๐	จำนวน โครงการ	ประชาชนมี การคมนาคม สะดวก รวดเร็ว ปลอดภัย	แผนพัฒนา หมู่บ้าน หมู่ที่ ๗	กองช่าง
๑๑๓	โครงการก่อสร้าง ระบบประปาบาดาล หมู่ที่ ๗	เพื่อให้ประชาชนมีน้ำ ใช้อุปโภคบริโภคอย่าง เพียงพอ แก้ไขปัญหา การขาดแคลนน้ำ	ระบบประปา บาดาล หมู่ที่ ๗	-	๒,๐๐๐,๐๐๐	๒,๐๐๐,๐๐๐	๒,๐๐๐,๐๐๐	๒,๐๐๐,๐๐๐	จำนวน โครงการ	ประชาชนมี น้ำใช้ในการ อุปโภคบริโภค	แผนพัฒนา หมู่บ้าน หมู่ที่ ๗	กองช่าง
๑๑๔	โครงการปรับปรุง ระบบประปา หมู่บ้าน หมู่ที่ ๗	เพื่อให้ประชาชนมีน้ำ ใช้อุปโภคบริโภคอย่าง เพียงพอ แก้ไขปัญหา การขาดแคลนน้ำ	ระบบประปา หมู่บ้าน หมู่ที่ ๗ ได้รับการ ปรับปรุง	-	๒,๐๐๐,๐๐๐	๒,๐๐๐,๐๐๐	๒,๐๐๐,๐๐๐	๒,๐๐๐,๐๐๐	จำนวน โครงการ	ประชาชนมี น้ำใช้ในการ อุปโภคบริโภค	แผนพัฒนา หมู่บ้าน หมู่ที่ ๗	กองช่าง
๑๑๕	โครงการปรับปรุง ถนนสายการเกษตร โดยลงหินคลุกบด อัดแน่น (สายหนอง อินตา) หมู่ที่ ๗ เชื่อมตำบลแม่อิง	เพื่อให้ประชาชนได้มี ถนนใช้ในการคมนาคม สะดวก รวดเร็ว และ ปลอดภัย	ถนนสาย การเกษตรโดย ลงหินคลุกบด อัดแน่น (สาย หนองอินตา) หมู่ที่ ๗	-	๕๐๐,๐๐๐	๕๐๐,๐๐๐	๕๐๐,๐๐๐	๕๐๐,๐๐๐	จำนวน โครงการ	ประชาชนมี การคมนาคม สะดวก รวดเร็ว ปลอดภัย	แผนพัฒนา หมู่บ้าน หมู่ที่ ๗	กองช่าง



๓.๑ แผนงานเคหะและชุมชน

ที่	โครงการ	วัตถุประสงค์	เป้าหมาย (ผลผลิตของ โครงการ)	งบประมาณและที่ผ่านมา					ตัวชี้วัด (KPI)	ผลที่คาดว่าจะได้รับ	ที่มาของ โครงการ	หน่วยงาน รับผิดชอบ หลัก
				๒๕๖๖	๒๕๖๗	๒๕๖๘	๒๕๖๙	๒๕๗๐				
๑๑๖	โครงการปรับปรุง ถนนสายคลองส่ง น้ำพลังงานไฟฟ้า โดยลงหินคลุกบด อัดแน่น หมู่ที่ ๗ เชื่อมตำบลแม่อิง	เพื่อให้ประชาชนได้มี ถนนใช้ในการ คมนาคม สะดวก รวดเร็ว และ ปลอดภัย	ถนนสายคลอง ส่งน้ำพลังงาน ไฟฟ้าโดยลงหิน คลุกบดอัดแน่น	-	๕๐๐,๐๐๐	๕๐๐,๐๐๐	๕๐๐,๐๐๐	๕๐๐,๐๐๐	จำนวน โครงการ	ประชาชนมี การคมนาคม สะดวก รวดเร็ว ปลอดภัย	แผนพัฒนา หมู่บ้าน หมู่ที่ ๗	กองช่าง
๑๑๗	โครงการปรับปรุง ระบบบาดาลหนอง ขวาง หมู่ที่ ๗	เพื่อให้ประชาชนมี น้ำใช้อุปโภคบริโภค อย่างเพียงพอ แก้ไข ปัญหาการขาดแล่น น้ำ	ระบบบาดาล หนองขวาง ได้รับการ ปรับปรุง	-	๕,๐๐๐,๐๐๐	๕,๐๐๐,๐๐๐	๕,๐๐๐,๐๐๐	๕,๐๐๐,๐๐๐	จำนวน โครงการ	ประชาชนมีน้ำ ใช้ในการ อุปโภคบริโภค	แผนพัฒนา หมู่บ้าน หมู่ที่ ๗	กองช่าง
๑๑๘	โครงการปรับปรุง ระบบประปาผิวดิน บ้านห้วยดอกเข็ม หมู่ที่ ๗ (หนองขวาง)	เพื่อให้ประชาชนมี น้ำใช้อุปโภคบริโภค อย่างเพียงพอ แก้ไข ปัญหาการขาดแล่น น้ำ	ระบบประปา ผิวดินบ้านห้วย ดอกเข็ม หมู่ที่ ๗ (หนองขวาง)	-	๒,๐๐๐,๐๐๐	๒,๐๐๐,๐๐๐	๒,๐๐๐,๐๐๐	๒,๐๐๐,๐๐๐	จำนวน โครงการ	ประชาชนมีน้ำ ใช้ในการ อุปโภคบริโภค	แผนพัฒนา หมู่บ้าน หมู่ที่ ๗	กองช่าง
๑๑๙	โครงการปรับปรุง ระบบประปาผิวดิน ตำบลดงสุวรรณ (หนองขวาง) หมู่ที่ ๗	เพื่อให้ประชาชนมี น้ำใช้อุปโภคบริโภค อย่างเพียงพอ แก้ไข ปัญหาการขาดแล่น น้ำ	ระบบประปา ผิวดินตำบล ดงสุวรรณ (หนองขวาง)	-	๒,๐๐๐,๐๐๐	๒,๐๐๐,๐๐๐	๒,๐๐๐,๐๐๐	๒,๐๐๐,๐๐๐	จำนวน โครงการ	ประชาชนมีน้ำ ใช้ในการ อุปโภคบริโภค	แผนพัฒนา หมู่บ้าน หมู่ที่ ๗	กองช่าง



๓.๑ แผนงานเคหะและชุมชน

ที่	โครงการ	วัตถุประสงค์	เป้าหมาย (ผลผลิตของ โครงการ)	งบประมาณและที่ผ่านมา					ตัวชี้วัด (KPI)	ผลที่คาดว่าจะได้รับ	ที่มาของ โครงการ	หน่วยงาน รับผิดชอบ หลัก
				๒๕๖๖	๒๕๖๗	๒๕๖๘	๒๕๖๙	๒๕๗๐				
๑๒๐	โครงการก่อสร้างอาคารเอนกประสงค์ที่สาธารณะประโยชน์ หมู่ที่ ๗	เพื่อให้ประชาชนในพื้นที่ มีอาคารเอนกประสงค์ที่ใช้ในการประชุม และทำกิจกรรมต่าง ๆ ของหมู่บ้าน	อาคารเอนกประสงค์ที่สาธารณะประโยชน์ หมู่ที่ ๗	-	๕๐๐,๐๐๐	๕๐๐,๐๐๐	๕๐๐,๐๐๐	๕๐๐,๐๐๐	จำนวนโครงการ	ประชาชนในพื้นที่ มีอาคารเอนกประสงค์ที่มีความแข็งแรง มั่นคง ปลอดภัย ใช้ในการทำกิจกรรมต่าง ๆ ของหมู่บ้าน	แผนพัฒนาหมู่บ้าน หมู่ที่ ๗	กองช่าง
๑๒๑	โครงการปรับปรุงถนนลูกรังบดอัดแน่น หมู่ที่ ๗ ตำบลดงสุวรรณ เข้ม ตำบลสันโค้ง	เพื่อให้ประชาชนได้มีถนนใช้ในการคมนาคม สะดวก รวดเร็วและปลอดภัย	ถนนลูกรังบดอัดแน่น กว้าง ๓.๕๐ เมตร ยาว ๒,๕๐๐ เมตร	-	๕๐๐,๐๐๐	๕๐๐,๐๐๐	๕๐๐,๐๐๐	๕๐๐,๐๐๐	จำนวนโครงการ	ประชาชนมีการคมนาคมสะดวก รวดเร็ว ปลอดภัย	แผนพัฒนาหมู่บ้าน หมู่ที่ ๗	กองช่าง
๑๒๒	โครงการวางท่อระบายน้ำ คสล. พร้อมบ่อพัก ซอย ๒๑ (โครงการต่อเนื่อง) หมู่ที่ ๘	เพื่อให้การระบายน้ำสะดวก แก้ไขปัญหาน้ำท่วมขังภายในหมู่บ้าน	ท่อระบายน้ำ คสล. พร้อมบ่อพัก ซอย ๒๑ (โครงการต่อเนื่อง) หมู่ที่ ๘	-	๕๐๐,๐๐๐	๕๐๐,๐๐๐	๕๐๐,๐๐๐	๕๐๐,๐๐๐	จำนวนโครงการ	การระบายน้ำสะดวก ลดปัญหาน้ำท่วมขัง	แผนพัฒนาหมู่บ้าน หมู่ที่ ๘	กองช่าง
๑๒๓	โครงการปรับปรุงถนนลูกรังบดอัดแน่น หมู่ที่ ๘ ตำบลดงสุวรรณ เข้มตำบลป่าซาง	เพื่อให้ประชาชนได้มีถนนใช้ในการคมนาคม สะดวก รวดเร็วและปลอดภัย	ถนนลูกรังบดอัดแน่น กว้าง ๓.๕๐ เมตร ยาว ๒,๕๐๐ เมตร	-	๕๐๐,๐๐๐	๕๐๐,๐๐๐	๕๐๐,๐๐๐	๕๐๐,๐๐๐	จำนวนโครงการ	ประชาชนมีการคมนาคมสะดวก รวดเร็ว ปลอดภัย	แผนพัฒนาหมู่บ้าน หมู่ที่ ๘	กองช่าง



๓.๑ แผนงานเคหะและชุมชน

ที่	โครงการ	วัตถุประสงค์	เป้าหมาย (ผลผลิตของ โครงการ)	งบประมาณและที่ผ่านมา					ตัวชี้วัด (KPI)	ผลที่คาดว่าจะ ได้รับ	ที่มาของ โครงการ	หน่วยงาน รับผิดชอบ หลัก
				๒๕๖๖	๒๕๖๗	๒๕๖๘	๒๕๖๙	๒๕๗๐				
๑๒๔	โครงการก่อสร้าง ถนน คสล. ซอย ๒๑/๒ ซอย ๒๑/๓ ซอย ๒๑/๔ หมู่ที่ ๘	เพื่อให้ประชาชนได้ มีถนนใช้ในการ คมนาคม สะดวก รวดเร็ว และ ปลอดภัย	ถนน คสล. ซอย ๒๑/๒ ซอย ๒๑/๓ ซอย ๒๑/๔ หมู่ที่ ๘	-	๕๐๐,๐๐๐	๕๐๐,๐๐๐	๕๐๐,๐๐๐	๕๐๐,๐๐๐	จำนวน โครงการ	ประชาชนมีการ คมนาคมสะดวก รวดเร็ว ปลอดภัย	แผนพัฒนา หมู่บ้าน หมู่ที่ ๘	กองช่าง
๑๒๕	โครงการปรับปรุง ถนน คสล. ซอย ๒๐ หมู่ที่ ๘	เพื่อให้ประชาชนได้ มีถนนใช้ในการ คมนาคม สะดวก รวดเร็ว และ ปลอดภัย	ถนน คสล. ซอย ๒๐ หมู่ที่ ๘	-	๕๐๐,๐๐๐	๕๐๐,๐๐๐	๕๐๐,๐๐๐	๕๐๐,๐๐๐	จำนวน โครงการ	ประชาชนมีการ คมนาคมสะดวก รวดเร็ว ปลอดภัย	แผนพัฒนา หมู่บ้าน หมู่ที่ ๘	กองช่าง
๑๒๖	โครงการก่อสร้าง ถนน คสล. ข้างวัด ปงสนุก ฝั่งเหนือ หมู่ที่ ๘	เพื่อให้ประชาชนได้ มีถนนใช้ในการ คมนาคม สะดวก รวดเร็ว และ ปลอดภัย	ถนน คสล. ข้างวัดปง สนุก) หมู่ที่ ๘	-	๒๐๐,๐๐๐	๒๐๐,๐๐๐	๒๐๐,๐๐๐	๒๐๐,๐๐๐	จำนวน โครงการ	ประชาชนมีการ คมนาคมสะดวก รวดเร็ว ปลอดภัย	แผนพัฒนา หมู่บ้าน หมู่ที่ ๘	กองช่าง
๑๒๗	โครงการก่อสร้าง ฝายชะลอน้ำลำ ห้วยสาธารณะ ประโยชน์ (ห้วยดิน กี้) หมู่ที่ ๘	เพื่อให้ประชาชนมี น้ำใช้อุปโภค บริโภคอย่าง เพียงพอ แก้ไข ปัญหาการขาด แคลนน้ำ	ฝายชะลอน้ำ ลำห้วย สาธารณะ ประโยชน์ (ห้วยดินกี้) หมู่ที่ ๘	-	๑,๐๐๐,๐๐๐	๑,๐๐๐,๐๐๐	๑,๐๐๐,๐๐๐	๑,๐๐๐,๐๐๐	จำนวน โครงการ	ประชาชนมีน้ำ ใช้ในการอุปโภค บริโภค	แผนพัฒนา หมู่บ้าน หมู่ที่ ๘	กองช่าง



๓.๑ แผนงานเคหะและชุมชน

ที่	โครงการ	วัตถุประสงค์	เป้าหมาย (ผลผลิตของ โครงการ)	งบประมาณและที่ผ่านมา					ตัวชี้วัด (KPI)	ผลที่คาดว่าจะ ได้รับ	ที่มาของ โครงการ	หน่วยงาน รับผิดชอบ หลัก
				๒๕๖๖	๒๕๖๗	๒๕๖๘	๒๕๖๙	๒๕๗๐				
๑๒๘	โครงการก่อสร้าง ถังเก็บน้ำใส คสล. ประปา หมู่บ้าน หมู่ที่ ๘	เพื่อให้ประชาชนมี น้ำใช้อุปโภคบริโภค อย่างเพียงพอ แก้ไข ปัญหาการขาด แคลนน้ำ	ถังเก็บน้ำใส คสล. ประปา หมู่บ้าน หมู่ที่ ๘	-	๕๐๐,๐๐๐	๕๐๐,๐๐๐	๕๐๐,๐๐๐	๕๐๐,๐๐๐	จำนวน โครงการ	ประชาชนมีน้ำ ใช้ในการ อุปโภคบริโภค	แผนพัฒนา หมู่บ้าน หมู่ที่ ๘	กองช่าง
๑๒๙	โครงการวางท่อ ระบายน้ำ คสล. พร้อมบ่อพัก ชอย ๒๑ หมู่ที่ ๘	เพื่อให้การระบาย น้ำสะดวก แก้ไข ปัญหาน้ำท่วมขัง ภายในหมู่บ้าน	ท่อระบายน้ำ คสล. พร้อมบ่อ พัก ชอย ๒๑ หมู่ที่ ๘	-	๕๐๐,๐๐๐	๕๐๐,๐๐๐	๕๐๐,๐๐๐	๕๐๐,๐๐๐	จำนวน โครงการ	การระบายน้ำ สะดวก ลด ปัญหาน้ำท่วม ขัง	แผนพัฒนา หมู่บ้าน หมู่ที่ ๘	กองช่าง
๑๓๐	โครงการก่อสร้าง ถนน คสล. ชอย ข้างวัดปงสนุก หมู่ที่ ๘	เพื่อให้ประชาชนได้ มีถนนใช้ในการ คมนาคม สะดวก รวดเร็ว และ ปลอดภัย	ถนน คสล. ชอยข้าง วัดปงสนุก หมู่ที่ ๘	-	๔๐๐,๐๐๐	๔๐๐,๐๐๐	๔๐๐,๐๐๐	๔๐๐,๐๐๐	จำนวน โครงการ	ประชาชนมีการ คมนาคม สะดวก รวดเร็ว ปลอดภัย	แผนพัฒนา หมู่บ้าน หมู่ที่ ๘	กองช่าง
๑๓๑	โครงการก่อสร้าง รางระบายน้ำ คสล. แบบมีฝา ปิด ชอย ๑๙ หมู่ ที่ ๘	เพื่อให้การระบาย น้ำสะดวก แก้ไข ปัญหาน้ำท่วมขัง ภายในหมู่บ้าน	รางระบายน้ำ คสล. แบบมีฝา ปิด ชอย ๑๙ หมู่ที่ ๘	-	๔๐๐,๐๐๐	๔๐๐,๐๐๐	๔๐๐,๐๐๐	๔๐๐,๐๐๐	จำนวน โครงการ	การระบายน้ำ สะดวก ลด ปัญหาน้ำท่วม ขัง	แผนพัฒนา หมู่บ้าน หมู่ที่ ๘	กองช่าง



๓.๑ แผนงานเคหะและชุมชน

ที่	โครงการ	วัตถุประสงค์	เป้าหมาย (ผลผลิตของ โครงการ)	งบประมาณและที่ผ่านมา					ตัวชี้วัด (KPI)	ผลที่คาดว่าจะ ได้รับ	ที่มาของ โครงการ	หน่วยงาน รับผิดชอบ หลัก
				๒๕๖๖	๒๕๖๗	๒๕๖๘	๒๕๖๙	๒๕๗๐				
๑๓๒	โครงการก่อสร้าง ถนน คสล. ซอย ๒๐ หมู่ที่ ๘	เพื่อให้ประชาชนได้ มีถนนใช้ในการ คมนาคม สะดวก รวดเร็ว และ ปลอดภัย	ถนน คสล. ซอย ๒๐ หมู่ที่ ๘	-	๔๐๐,๐๐๐	๔๐๐,๐๐๐	๔๐๐,๐๐๐	๔๐๐,๐๐๐	จำนวน โครงการ	ประชาชนมี การคมนาคม สะดวก รวดเร็ว ปลอดภัย	แผนพัฒนา หมู่บ้าน หมู่ที่ ๘	กองช่าง
๑๓๓	โครงการก่อสร้าง วางระบายน้ำ คสล. ซอย ๒๐ หมู่ที่ ๘	เพื่อให้การระบาย น้ำสะดวก แก้ไข ปัญหาน้ำท่วมขัง ภายในหมู่บ้าน	วางระบายน้ำ คสล. ซอย ๒๐ หมู่ที่ ๘	-	๕๐๐,๐๐๐	๕๐๐,๐๐๐	๕๐๐,๐๐๐	๕๐๐,๐๐๐	จำนวน โครงการ	การระบายน้ำ สะดวก ลด ปัญหาน้ำท่วม ขัง	แผนพัฒนา หมู่บ้าน หมู่ที่ ๘	กองช่าง
๑๓๔	โครงการก่อสร้าง ถนน คสล. สายหลัง โรงเรียนบ้านดง หมู่ที่ ๘	เพื่อให้ประชาชนได้ มีถนนใช้ในการ คมนาคม สะดวก รวดเร็ว และ ปลอดภัย	ถนน คสล. สาย หลังโรงเรียน บ้านดง หมู่ที่ ๘	-	๕๐๐,๐๐๐	๕๐๐,๐๐๐	๕๐๐,๐๐๐	๕๐๐,๐๐๐	จำนวน โครงการ	ประชาชนมี การคมนาคม สะดวก รวดเร็ว ปลอดภัย	แผนพัฒนา หมู่บ้าน หมู่ที่ ๘	กองช่าง
๑๓๕	โครงการก่อสร้าง วางระบายน้ำ ซอย ๑๗ หมู่ที่ ๘	เพื่อให้การระบาย น้ำสะดวก แก้ไข ปัญหาน้ำท่วมขัง ภายในหมู่บ้าน	วางระบายน้ำ ซอย ๑๗ หมู่ที่ ๘	-	๕๐๐,๐๐๐	๕๐๐,๐๐๐	๕๐๐,๐๐๐	๕๐๐,๐๐๐	จำนวน โครงการ	การระบายน้ำ สะดวก ลด ปัญหาน้ำท่วม ขัง	แผนพัฒนา หมู่บ้าน หมู่ที่ ๘	กองช่าง



๓.๑ แผนงานเคหะและชุมชน

ที่	โครงการ	วัตถุประสงค์	เป้าหมาย (ผลผลิตของ โครงการ)	งบประมาณและที่ผ่านมา					ตัวชี้วัด (KPI)	ผลที่คาดว่าจะได้รับ	ที่มาของ โครงการ	หน่วยงาน รับผิดชอบ หลัก
				๒๕๖๖	๒๕๖๗	๒๕๖๘	๒๕๖๙	๒๕๗๐				
๑๓๖	โครงการก่อสร้าง วางระบายน้ำ คสล. แบบมีฝาปิด ถนนภายใน หมู่บ้าน หมู่ที่ ๘	เพื่อให้การระบายน้ำ สะดวก แก้ไขปัญหา น้ำท่วมขังภายใน หมู่บ้าน	วางระบายน้ำ คสล. แบบมีฝา ปิดถนนภายใน หมู่บ้าน หมู่ที่ ๘	-	๕๐๐,๐๐๐	๕๐๐,๐๐๐	๕๐๐,๐๐๐	๕๐๐,๐๐๐	จำนวน โครงการ	การระบาย น้ำสะดวก ลดปัญหาน้ำ ท่วมขัง	แผนพัฒนา หมู่บ้าน หมู่ที่ ๘	กองช่าง
๑๓๗	โครงการก่อสร้าง ถนน คสล. ซอย ๒๑ หมู่ที่ ๘	เพื่อให้ประชาชนได้มี ถนนใช้ในการ คมนาคม สะดวก รวดเร็ว และ ปลอดภัย	ถนน คสล. ซอย ๒๑ หมู่ที่ ๘	-	๓๐๐,๐๐๐	๓๐๐,๐๐๐	๓๐๐,๐๐๐	๓๐๐,๐๐๐	จำนวน โครงการ	ประชาชนมี การคมนาคม สะดวก รวดเร็ว ปลอดภัย	แผนพัฒนา หมู่บ้าน หมู่ที่ ๘	กองช่าง
๑๓๘	โครงการขุดเจาะ บ่อบาดาลที่ สาธารณะ ประโยชน์ หมู่ที่ ๘	เพื่อให้ประชาชนมี น้ำใช้ในการอุปโภค บริโภคได้อย่าง เพียงพอ	บ่อบาดาลที่ สาธารณะ ประโยชน์ หมู่ที่ ๘	-	๕๐๐,๐๐๐	๕๐๐,๐๐๐	๕๐๐,๐๐๐	๕๐๐,๐๐๐	จำนวน โครงการ	ประชาชนมี น้ำใช้ในการ อุปโภค บริโภค	แผนพัฒนา หมู่บ้าน หมู่ที่ ๘	กองช่าง
๑๓๙	โครงการก่อสร้าง ระบบประปา บาดาล หมู่ที่ ๘	เพื่อให้ประชาชนมี น้ำใช้ในการอุปโภค บริโภคได้อย่าง เพียงพอ	ระบบประปา บาดาล หมู่ที่ ๘	-	๒,๐๐๐,๐๐๐	๒,๐๐๐,๐๐๐	๒,๐๐๐,๐๐๐	๒,๐๐๐,๐๐๐	จำนวน โครงการ	ประชาชนมี น้ำใช้ในการ อุปโภค บริโภค	แผนพัฒนา หมู่บ้าน หมู่ที่ ๘	กองช่าง



๓.๑ แผนงานเคหะและชุมชน

ที่	โครงการ	วัตถุประสงค์	เป้าหมาย (ผลผลิตของ โครงการ)	งบประมาณและที่ผ่านมา					ตัวชี้วัด (KPI)	ผลที่คาดว่าจะได้รับ	ที่มาของ โครงการ	หน่วยงาน รับผิดชอบ หลัก
				๒๕๖๖	๒๕๖๗	๒๕๖๘	๒๕๖๙	๒๕๗๐				
๑๔๐	โครงการก่อสร้าง ถนน คสล. สาย ห้วยดินก่ (สาย การเกษตร) หมู่ที่ ๘	เพื่อให้ประชาชนได้ มีถนนใช้ในการ คมนาคม สะดวก รวดเร็ว และ ปลอดภัย	ถนน คสล. สายห้วยดินก่ (สาย การเกษตร) หมู่ที่ ๘	-	๕๐๐,๐๐๐	๕๐๐,๐๐๐	๕๐๐,๐๐๐	๕๐๐,๐๐๐	จำนวน โครงการ	ประชาชนมี การคมนาคม สะดวก รวดเร็ว ปลอดภัย	แผนพัฒนา หมู่บ้าน หมู่ที่ ๘	กองช่าง
๑๔๑	โครงการซ่อมแซม ถนนสาย การเกษตร(ลงหิน คลุกปรับเกลี่ย) หมู่ที่ ๘	เพื่อให้ประชาชนได้ มีถนนใช้ในการ คมนาคม สะดวก รวดเร็ว และ ปลอดภัย	ถนนสาย การเกษตร (ลงหินคลุก ปรับเกลี่ย) หมู่ที่ ๘	-	๕๐๐,๐๐๐	๕๐๐,๐๐๐	๕๐๐,๐๐๐	๕๐๐,๐๐๐	จำนวน โครงการ	ประชาชนมี การคมนาคม สะดวก รวดเร็ว ปลอดภัย	แผนพัฒนา หมู่บ้าน หมู่ที่ ๘	กองช่าง
๑๔๒	โครงการก่อสร้าง ถนน คสล. ซอย ๑๙ (เชื่อมหมู่ที่ ๘ - หมู่ที่ ๓)	เพื่อให้ประชาชนได้ มีถนนใช้ในการ คมนาคม สะดวก รวดเร็ว และ ปลอดภัย	ถนน คสล. ซอย ๑๙ (เชื่อมหมู่ที่ ๘ - หมู่ที่ ๓)	-	๕๐๐,๐๐๐	๕๐๐,๐๐๐	๕๐๐,๐๐๐	๕๐๐,๐๐๐	จำนวน โครงการ	ประชาชนมี การคมนาคม สะดวก รวดเร็ว ปลอดภัย	แผนพัฒนา หมู่บ้าน หมู่ที่ ๘	กองช่าง
๑๔๓	โครงการซ่อมแซม ถนน คสล. ซอย ๒๑ หมู่ที่ ๘	เพื่อให้ประชาชนได้ มีถนนใช้ในการ คมนาคม สะดวก รวดเร็ว และ ปลอดภัย	ถนน คสล. ซอย ๒๑ หมู่ ที่ ๘	-	๕๐๐,๐๐๐	๕๐๐,๐๐๐	๕๐๐,๐๐๐	๕๐๐,๐๐๐	จำนวน โครงการ	ประชาชนมี การคมนาคม สะดวก รวดเร็ว ปลอดภัย	แผนพัฒนา หมู่บ้าน หมู่ที่ ๘	กองช่าง



๓.๑ แผนงานเคหะและชุมชน

ที่	โครงการ	วัตถุประสงค์	เป้าหมาย (ผลผลิตของ โครงการ)	งบประมาณและที่ผ่านมา					ตัวชี้วัด (KPI)	ผลที่คาดว่าจะ ได้รับ	ที่มาของ โครงการ	หน่วยงาน รับผิดชอบ หลัก
				๒๕๖๖	๒๕๖๗	๒๕๖๘	๒๕๖๙	๒๕๗๐				
๑๔๔	โครงการก่อสร้างผนังกันน้ำ คสล. ลำห้วยโป่ง หมู่ที่ ๘	เพื่อให้ประชาชนมีน้ำใช้อุปโภคบริโภคอย่างเพียงพอ แก้ไขปัญหาการขาดแคลนน้ำ	ผนังกันน้ำ คสล. ลำห้วยโป่ง หมู่ที่ ๘	-	๕๐๐,๐๐๐	๕๐๐,๐๐๐	๕๐๐,๐๐๐	๕๐๐,๐๐๐	จำนวนโครงการ	ประชาชนมีน้ำใช้ในการอุปโภคบริโภค	แผนพัฒนาหมู่บ้าน หมู่ที่ ๘	กองช่าง
๑๔๕	โครงการวางท่อระบายน้ำ คสล. พร้อมบ่อพัก ซอย ๑๙ หมู่ที่ ๘	เพื่อให้สามารถระบายน้ำภายในหมู่บ้าน ลดการท่วมขังของน้ำ	วางท่อระบายน้ำ คสล. พร้อมบ่อพัก ซอย ๑๙ หมู่ที่ ๘	๑๒๐,๐๐๐	๒๐๐,๐๐๐	๒๐๐,๐๐๐	๒๐๐,๐๐๐	๒๐๐,๐๐๐	จำนวนโครงการ	ประชาชน มีความสะดวกในการใช้งานถนน มีระบบการระบายน้ำที่มีประสิทธิภาพ	แผนพัฒนาหมู่บ้าน หมู่ที่ ๘	กองช่าง
๑๔๖	โครงการวางท่อระบายน้ำ คสล. พร้อมบ่อพัก ซอย ๑๗ แยก ๑ หมู่ที่ ๘	เพื่อให้สามารถระบายน้ำภายในหมู่บ้าน ลดการท่วมขังของน้ำ	วางท่อระบายน้ำ คสล. พร้อมบ่อพัก ซอย ๑๗ แยก ๑ หมู่ที่ ๘	-	๒๐๐,๐๐๐	๒๐๐,๐๐๐	๒๐๐,๐๐๐	๒๐๐,๐๐๐	จำนวนโครงการ	ประชาชน มีความสะดวกในการใช้งานถนน มีระบบการระบายน้ำที่มีประสิทธิภาพ	แผนพัฒนาหมู่บ้าน หมู่ที่ ๘	กองช่าง
๑๔๗	โครงการวางท่อระบายน้ำ คสล. พร้อมบ่อพัก ซอย ๑๕ หมู่ที่ ๘	เพื่อให้สามารถระบายน้ำภายในหมู่บ้าน ลดการท่วมขังของน้ำ	ก่อสร้างท่อระบายน้ำ คสล. พร้อมบ่อพัก ซอย ๑๕ หมู่ที่ ๘	-	๒๐๐,๐๐๐	๒๐๐,๐๐๐	๒๐๐,๐๐๐	๒๐๐,๐๐๐	จำนวนโครงการ	ประชาชน มีความสะดวกในการใช้งานถนน มีระบบการระบายน้ำที่มีประสิทธิภาพ	แผนพัฒนาหมู่บ้าน หมู่ที่ ๘	กองช่าง



๓.๑ แผนงานเคหะและชุมชน

ที่	โครงการ	วัตถุประสงค์	เป้าหมาย (ผลผลิตของ โครงการ)	งบประมาณและที่ผ่านมา					ตัวชี้วัด (KPI)	ผลที่คาดว่าจะ ได้รับ	ที่มาของ โครงการ	หน่วยงาน รับผิดชอบ หลัก
				๒๕๖๖	๒๕๖๗	๒๕๖๘	๒๕๖๙	๒๕๗๐				
๑๔๘	โครงการก่อสร้างระบบประปาบาดาล หมู่ที่ ๙	เพื่อให้ประชาชนมีน้ำใช้อุปโภคบริโภคอย่างเพียงพอ แก้ไขปัญหาการขาดแคลนน้ำ	ระบบประปาบาดาล หมู่ที่ ๙	-	๕๐๐,๐๐๐	๕๐๐,๐๐๐	๕๐๐,๐๐๐	๕๐๐,๐๐๐	จำนวนโครงการ	ประชาชนมีน้ำใช้ในการอุปโภคบริโภค	แผนพัฒนาหมู่บ้าน หมู่ที่ ๙	กองช่าง
๑๔๙	โครงการขุดลอกวางระบายน้ำพร้อมวางท่อ หมู่ที่ ๙ เชื่อมห้วยขี้เสื่อ หมู่ที่ ๖	เพื่อให้ประชาชนมีน้ำใช้อุปโภค บริโภคอย่างเพียงพอ แก้ไขปัญหาการขาดแคลนน้ำ	วางระบายน้ำพร้อมวางท่อ หมู่ที่ ๙ เชื่อมห้วยขี้เสื่อ หมู่ที่ ๖	-	๕๐๐,๐๐๐	๕๐๐,๐๐๐	๕๐๐,๐๐๐	๕๐๐,๐๐๐	จำนวนโครงการ	ประชาชนมีน้ำใช้ในการอุปโภค บริโภค	แผนพัฒนาหมู่บ้าน หมู่ที่ ๙	กองช่าง
๑๕๐	โครงการก่อสร้างวางระบายน้ำคสล. พร้อมฝาปิดซอยข้างวัด หมู่ที่ ๙	เพื่อให้การระบายน้ำสะดวก แก้ไขปัญหาน้ำท่วมขังภายในหมู่บ้าน	วางระบายน้ำคสล. พร้อมฝาปิดซอยข้างวัด หมู่ที่ ๙	-	๓๐๐,๐๐๐	๓๐๐,๐๐๐	๓๐๐,๐๐๐	๓๐๐,๐๐๐	จำนวนโครงการ	การระบายน้ำสะดวก ลดปัญหาน้ำท่วมขัง	แผนพัฒนาหมู่บ้าน หมู่ที่ ๙	กองช่าง
๑๕๑	โครงการวางท่อเมนประปาหมู่บ้าน หมู่ที่ ๙	เพื่อให้ประชาชนมีน้ำใช้อุปโภค บริโภคอย่างเพียงพอ แก้ไขปัญหาการขาดแคลนน้ำ	ท่อเมนประปา หมู่ที่ ๙	-	๕๐๐,๐๐๐	๕๐๐,๐๐๐	๕๐๐,๐๐๐	๕๐๐,๐๐๐	จำนวนโครงการ	ประชาชนมีน้ำใช้ในการอุปโภค บริโภค	แผนพัฒนาหมู่บ้าน หมู่ที่ ๙	กองช่าง



๓.๑ แผนงานเคหะและชุมชน

ที่	โครงการ	วัตถุประสงค์	เป้าหมาย (ผลผลิตของ โครงการ)	งบประมาณและที่ผ่านมา					ตัวชี้วัด (KPI)	ผลที่คาดว่าจะ ได้รับ	ที่มาของ โครงการ	หน่วยงาน รับผิดชอบ หลัก
				๒๕๖๖	๒๕๖๗	๒๕๖๘	๒๕๖๙	๒๕๗๐				
๑๕๒	โครงการซ่อมแซม ถนนสาย การเกษตร (ลงหิน คลุกปรับเกลี่ย) หมู่ที่ ๙ เชื่อม ตำบลสันโค้ง	เพื่อให้ประชาชนได้มี ถนนใช้ในการคมนาคม สะดวก รวดเร็ว และ ปลอดภัย	ถนนสาย การเกษตร (ลงหินคลุก ปรับเกลี่ย) หมู่ที่ ๙	-	๒๐๐,๐๐๐	๒๐๐,๐๐๐	๒๐๐,๐๐๐	๒๐๐,๐๐๐	จำนวน โครงการ	ประชาชนมีการ คมนาคมสะดวก รวดเร็ว ปลอดภัย	แผนพัฒนา หมู่บ้าน หมู่ที่ ๙	กองช่าง
๑๕๓	โครงการก่อสร้าง ถนน คสล. ซอย ๒๔ หมู่ที่ ๙	เพื่อให้ประชาชนได้มี ถนนใช้ในการคมนาคม สะดวก รวดเร็ว และ ปลอดภัย	ถนน คสล. ซอย ๒๔ หมู่ที่ ๙	-	๕๐๐,๐๐๐	๕๐๐,๐๐๐	๕๐๐,๐๐๐	๕๐๐,๐๐๐	จำนวน โครงการ	ประชาชนมีการ คมนาคมสะดวก รวดเร็ว ปลอดภัย	แผนพัฒนา หมู่บ้าน หมู่ที่ ๙	กองช่าง
๑๕๔	โครงการก่อสร้าง รางระบายน้ำ คสล. แบบมีฝาปิด ซอย ๒๔ หมู่ที่ ๙	เพื่อให้การระบายน้ำ สะดวก แก้ไขปัญหาน้ำ ท่วมขังภายในหมู่บ้าน	รางระบายน้ำ คสล. แบบมีฝา ปิด ซอย ๒๔ หมู่ที่ ๙	-	๕๐๐,๐๐๐	๕๐๐,๐๐๐	๕๐๐,๐๐๐	๕๐๐,๐๐๐	จำนวน โครงการ	การระบายน้ำ สะดวก ลด ปัญหาน้ำท่วมขัง	แผนพัฒนา หมู่บ้าน หมู่ที่ ๙	กองช่าง
๑๕๕	โครงการขุดลอก รางระบายน้ำ เชื่อมต่อลำห้วย โป่ง หมู่ที่ ๙	เพื่อให้ประชาชนมีน้ำใช้ อุปโภคบริโภคอย่าง เพียงพอ แก้ไขปัญหา การขาดแล่นน้ำ	รางระบายน้ำ เชื่อมต่อลำห้วย โป่ง หมู่ที่ ๙	-	๕๐๐,๐๐๐	๕๐๐,๐๐๐	๕๐๐,๐๐๐	๕๐๐,๐๐๐	จำนวน โครงการ	ประชาชนมีน้ำใช้ ในการอุปโภค บริโภค	แผนพัฒนา หมู่บ้าน หมู่ที่ ๙	กองช่าง



๓.๑ แผนงานเคหะและชุมชน

ที่	โครงการ	วัตถุประสงค์	เป้าหมาย (ผลผลิตของ โครงการ)	งบประมาณและที่ผ่านมา					ตัวชี้วัด (KPI)	ผลที่คาดว่าจะได้รับ	ที่มาของ โครงการ	หน่วยงาน รับผิดชอบ หลัก
				๒๕๖๖	๒๕๖๗	๒๕๖๘	๒๕๖๙	๒๕๗๐				
๑๕๖	โครงการปรับปรุงระบบประปาหมู่บ้าน หมู่ที่ ๙	เพื่อให้ประชาชนมีระบบประปาที่มีประสิทธิภาพ และมีน้ำใช้ในการอุปโภคบริโภค	ปรับปรุงระบบประปาหมู่บ้าน หมู่ที่ ๙ (ระบบถังกรอง)	๑๒๐,๐๐๐	๒๐๐,๐๐๐	๒๐๐,๐๐๐	๒๐๐,๐๐๐	๒๐๐,๐๐๐	จำนวนโครงการ	ประชาชนมีระบบประปาที่มีประสิทธิภาพ และมีน้ำใช้ในการอุปโภคบริโภค	แผนพัฒนาหมู่บ้าน หมู่ที่ ๙	กองช่าง
๑๕๗	โครงการวางท่อระบายน้ำห้วยขี้เสือสู่พื้นที่การเกษตร หมู่ที่ ๙	เพื่อให้สามารถระบายน้ำภายในหมู่บ้าน ลดการท่วมขังของน้ำ	วางท่อระบายน้ำห้วยขี้เสือสู่พื้นที่การเกษตร หมู่ที่ ๙	-	๒๐๐,๐๐๐	๒๐๐,๐๐๐	๒๐๐,๐๐๐	๒๐๐,๐๐๐	จำนวนโครงการ	ประชาชน มีความสะดวกในการใช้งานถนน มีระบบการระบายน้ำที่มีประสิทธิภาพ	แผนพัฒนาหมู่บ้าน หมู่ที่ ๙	กองช่าง
๑๕๘	โครงการปรับปรุงซ่อมแซมถนนคอนกรีตเสริมเหล็กห้วยทางหลวงท้องถิ่น พย.ถ.๔๓-๐๐๖ ซอย ๒๕ บ้านดงครก เชื่อมทางหลวงชนบทสายบ้านถ้ำ - บ้านป่าขวาง	เพื่อให้ประชาชนสามารถสัญจรไปมาได้อย่างสะดวก และปลอดภัย	ปรับปรุงซ่อมแซมถนนคอนกรีตเสริมเหล็กห้วยทางหลวงท้องถิ่น พย.ถ.๔๓-๐๐๖ ซอย ๒๕ บ้านดงครก เชื่อมทางหลวงชนบทสายบ้านถ้ำ - บ้านป่าขวาง	-	๒๕๐,๐๐๐	๒๕๐,๐๐๐	๒๕๐,๐๐๐	๒๕๐,๐๐๐	จำนวนโครงการ	ประชาชนมีถนนที่แข็งแรง ปลอดภัย สามารถสัญจรไปมาได้อย่างสะดวก และรวดเร็ว	แผนพัฒนาหมู่บ้าน หมู่ที่ ๙	กองช่าง



๓.๑ แผนงานเคหะและชุมชน

ที่	โครงการ	วัตถุประสงค์	เป้าหมาย (ผลผลิตของ โครงการ)	งบประมาณและที่ผ่านมา					ตัวชี้วัด (KPI)	ผลที่คาดว่าจะ ได้รับ	ที่มาของ โครงการ	หน่วยงาน รับผิดชอบ หลัก
				๒๕๖๖	๒๕๖๗	๒๕๖๘	๒๕๖๙	๒๕๗๐				
๑๕๙	โครงการปรับปรุง ซ่อมแซมระบบ ประปาหมู่บ้านแบบ บาดาลขนาดใหญ่ บ้านดงครก หมู่ที่ ๙ ตำบลดงสุวรรณ	เพื่อให้ประชาชนมี ระบบประปาที่มี ประสิทธิภาพ และมี น้ำใช้ในการอุปโภค บริโภค	ระบบประปา หมู่บ้านแบบ บาดาลขนาดใหญ่ บ้าน ดงครก หมู่ที่ ๙ ตำบลดงสุวรรณ ได้รับการ ปรับปรุง ซ่อมแซม	-	๗๐๐,๐๐๐	๗๐๐,๐๐๐	๗๐๐,๐๐๐	๗๐๐,๐๐๐	จำนวน โครงการ	ประชาชนมี ระบบประปาที่ มีประสิทธิภาพ และมีน้ำใช้ใน การอุปโภค บริโภค	แผนพัฒนา หมู่บ้าน หมู่ที่ ๙	กองช่าง
๑๖๐	โครงการวาง ท่อเมนประปา หมู่บ้าน หมู่ที่ ๑๐ (จากหอดึงสูง วัด สันป่าสัก)	เพื่อให้ประชาชนมีน้ำ ใช้อุปโภค บริโภค อย่างเพียงพอ แก้ไข ปัญหาการขาดแคลน น้ำ	ท่อเมนประปา หมู่ที่ ๑๐	-	๕๐๐,๐๐๐	๕๐๐,๐๐๐	๕๐๐,๐๐๐	๕๐๐,๐๐๐	จำนวน โครงการ	ประชาชนมีน้ำ ใช้ในการอุปโภค บริโภค	แผนพัฒนา หมู่บ้าน หมู่ ที่ ๑๐	กองช่าง
๑๖๑	โครงการวางท่อ ระบายน้ำพร้อมบ่อ พัก ซอย ๒ หมู่ที่ ๑๐	เพื่อให้การระบายน้ำ สะดวก แก้ไขปัญหา น้ำท่วมขังภายใน หมู่บ้าน	วางท่อระบายน้ำ พร้อมบ่อพัก ซอย ๒ หมู่ที่ ๑๐	-	๕๐๐,๐๐๐	๕๐๐,๐๐๐	๕๐๐,๐๐๐	๕๐๐,๐๐๐	จำนวน โครงการ	การระบายน้ำ สะดวก ลด ปัญหาน้ำท่วม ขัง	แผนพัฒนา หมู่บ้าน หมู่ที่ ๑๐	กองช่าง



๓.๑ แผนงานเคหะและชุมชน

ที่	โครงการ	วัตถุประสงค์	เป้าหมาย (ผลผลิตของ โครงการ)	งบประมาณและที่ผ่านมา					ตัวชี้วัด (KPI)	ผลที่คาดว่าจะ ได้รับ	ที่มาของ โครงการ	หน่วยงาน รับผิดชอบ หลัก
				๒๕๖๖	๒๕๖๗	๒๕๖๘	๒๕๖๙	๒๕๗๐				
๑๖๒	โครงการ ปรับปรุงถนน คสล. ซอย ๑ หมู่ที่ ๑๐	เพื่อให้ประชาชนได้มีถนน ใช้ในการคมนาคม สะดวก รวดเร็ว และ ปลอดภัย	ถนน คสล. ซอย ๑ หมู่ที่ ๑๐	-	๕๐๐,๐๐๐	๕๐๐,๐๐๐	๕๐๐,๐๐๐	๕๐๐,๐๐๐	จำนวน โครงการ	ประชาชนมีการ คมนาคมสะดวก รวดเร็ว ปลอดภัย	แผนพัฒนา หมู่บ้าน หมู่ที่ ๑๐	กองช่าง
๑๖๓	โครงการวางท่อ ประปา PVC ซอย ๔ หมู่ที่ ๑๐	เพื่อให้ประชาชนมีน้ำใช้ อุปโภคบริโภคอย่าง เพียงพอ แก้ไขปัญหาการ ขาดแล่นน้ำ	วางท่อประปา PVC ซอย ๔ หมู่ที่ ๑๐	-	๓๐๐,๐๐๐	๓๐๐,๐๐๐	๓๐๐,๐๐๐	๓๐๐,๐๐๐	จำนวน โครงการ	ประชาชนมีน้ำ ใช้ในการอุปโภค บริโภค	แผนพัฒนา หมู่บ้าน หมู่ที่ ๑๐	กองช่าง
๑๖๔	โครงการ ก่อสร้างถนน คสล. สายข้าง วิทยาลัยเทคนิค ดอกคำใต้	เพื่อให้ประชาชนได้มีถนน ใช้ในการคมนาคม สะดวก รวดเร็ว และ ปลอดภัย	ถนน คสล. สาย ข้างวิทยาลัย เทคนิคดอก คำใต้	-	๕๐๐,๐๐๐	๕๐๐,๐๐๐	๕๐๐,๐๐๐	๕๐๐,๐๐๐	จำนวน โครงการ	ประชาชนมีการ คมนาคมสะดวก รวดเร็ว ปลอดภัย	แผนพัฒนา หมู่บ้าน หมู่ที่ ๑๐	กองช่าง
๑๖๕	โครงการ ก่อสร้างถนน คสล. ซอย ๔ หมู่ที่ ๑๐	เพื่อให้ประชาชนได้มีถนน ใช้ในการคมนาคม สะดวก รวดเร็ว และ ปลอดภัย	ถนน คสล. ซอย ๔ หมู่ที่ ๑๐	-	๕๐๐,๐๐๐	๕๐๐,๐๐๐	๕๐๐,๐๐๐	๕๐๐,๐๐๐	จำนวน โครงการ	ประชาชนมีการ คมนาคมสะดวก รวดเร็ว ปลอดภัย	แผนพัฒนา หมู่บ้าน หมู่ที่ ๑๐	กองช่าง



๓.๑ แผนงานเคหะและชุมชน

ที่	โครงการ	วัตถุประสงค์	เป้าหมาย (ผลผลิตของ โครงการ)	งบประมาณและที่ผ่านมา					ตัวชี้วัด (KPI)	ผลที่คาดว่าจะได้รับ	ที่มาของ โครงการ	หน่วยงาน รับผิดชอบ หลัก
				๒๕๖๖	๒๕๖๗	๒๕๖๘	๒๕๖๙	๒๕๗๐				
๑๖๖	โครงการก่อสร้างถนน คสล. ซอย ๓ หมู่ที่ ๑๐	เพื่อให้ประชาชนได้ มีถนนใช้ในการ คมนาคม สะดวก รวดเร็ว และ ปลอดภัย	ถนน คสล. ซอย ๓ หมู่ที่ ๑๐	-	๕๐๐,๐๐๐	๕๐๐,๐๐๐	๕๐๐,๐๐๐	๕๐๐,๐๐๐	จำนวน โครงการ	ประชาชนมีการ คมนาคมสะดวก รวดเร็ว ปลอดภัย	แผนพัฒนา หมู่บ้าน หมู่ที่ ๑๐	กองช่าง
๑๖๗	โครงการขยายเขต ไฟฟ้าแสงสว่าง ซอย ๑, ซอย ๒, ซอย ๔ หมู่ที่ ๑๐	เพื่อให้ประชาชนมี ไฟฟ้าแสงสว่างใช้ ในพื้นที่อย่างทั่วถึง	ขยายเขตไฟฟ้า แสงสว่าง ซอย ๑, ซอย ๒, ซอย ๔ หมู่ที่ ๑๐	-	๕๐๐,๐๐๐	๕๐๐,๐๐๐	๕๐๐,๐๐๐	๕๐๐,๐๐๐	จำนวน โครงการ	ประชาชนมีความ ปลอดภัย มีไฟฟ้าแสง สว่างทั่วถึง สร้าง ความปลอดภัยใน ชีวิตและทรัพย์สิน	แผนพัฒนา หมู่บ้าน หมู่ที่ ๑๐	กองช่าง
๑๖๘	โครงการติดตั้งโคม ไฟฟ้าแสงสว่างขนาด ๒๕๐ วัตต์ (โคมไฟกิ่ง เดี่ยว) ถนนสาย เทคนิคดอกคำใต้ หมู่ ที่ ๑๐	เพื่อให้ประชาชนมี ไฟฟ้าแสงสว่างใช้ ในพื้นที่อย่างทั่วถึง	โคมไฟฟ้าแสงสว่าง ขนาด ๒๕๐ วัตต์ (โคมไฟกิ่งเดี่ยว) ถนนสายเทคนิค ดอกคำใต้	-	๓๐๐,๐๐๐	๓๐๐,๐๐๐	๓๐๐,๐๐๐	๓๐๐,๐๐๐	จำนวน โครงการ	ประชาชนมีความ ปลอดภัย มีไฟฟ้าแสง สว่างทั่วถึง สร้าง ความปลอดภัยใน ชีวิตและทรัพย์สิน	แผนพัฒนา หมู่บ้าน หมู่ที่ ๑๐	กองช่าง
๑๖๙	โครงการก่อสร้างลาน เอนกประสงค์ที่ สาธารณะประโยชน์ หมู่ที่ ๑๐	เพื่อให้ประชาชนใน พื้นที่ มีลาน เอนกประสงค์ที่ใช้ใน การทำกิจกรรมต่าง ๆ ของหมู่บ้าน	ลานเอนกประสงค์ ที่สาธารณะ ประโยชน์ หมู่ที่ ๑๐	-	๕๐๐,๐๐๐	๕๐๐,๐๐๐	๕๐๐,๐๐๐	๕๐๐,๐๐๐	จำนวน โครงการ	ประชาชนมีลาน เอนกประสงค์ที่ใช้ใน การทำกิจกรรมต่าง ๆ ของหมู่บ้าน	แผนพัฒนา หมู่บ้าน หมู่ที่ ๑๐	กองช่าง



๓.๑ แผนงานเคหะและชุมชน

ที่	โครงการ	วัตถุประสงค์	เป้าหมาย (ผลผลิตของ โครงการ)	งบประมาณและที่ผ่านมา					ตัวชี้วัด (KPI)	ผลที่คาดว่าจะได้รับ	ที่มาของ โครงการ	หน่วยงาน รับผิดชอบ หลัก
				๒๕๖๖	๒๕๖๗	๒๕๖๘	๒๕๖๙	๒๕๗๐				
๑๗๐	โครงการ ก่อสร้างระบบ ประปาบาดาล หมู่ที่ ๑๐	เพื่อให้ประชาชนมี น้ำใช้อุปโภคบริโภค อย่างเพียงพอ แก้ไข ปัญหาการขาดแล่น น้ำ	ระบบประปา บาดาล หมู่ที่ ๑๐	-	๕๐๐,๐๐๐	๕๐๐,๐๐๐	๕๐๐,๐๐๐	๕๐๐,๐๐๐	จำนวน โครงการ	ประชาชนมีน้ำใช้ใน การอุปโภคบริโภค	แผนพัฒนา หมู่บ้าน หมู่ที่ ๑๐	กองช่าง
๑๗๑	โครงการ ก่อสร้างอาคาร เอนกประสงค์ หมู่บ้าน หมู่ที่ ๑๐	เพื่อให้ประชาชนใน พื้นที่ มีอาคาร เอนกประสงค์ที่ใช้ใน การประชุม และทำ กิจกรรมต่าง ๆ ของ หมู่บ้าน	อาคาร เอนกประสงค์ หมู่บ้าน หมู่ที่ ๑๐	-	๒๐๐,๐๐๐	๒๐๐,๐๐๐	๒๐๐,๐๐๐	๒๐๐,๐๐๐	จำนวน โครงการ	ประชาชนในพื้นที่ มี อาคารเอนกประสงค์ ที่มีความแข็งแรง มั่นคง ปลอดภัย ใช้ใน การทำกิจกรรมต่าง ๆ ของหมู่บ้าน	แผนพัฒนา หมู่บ้าน หมู่ที่ ๑๐	กองช่าง
๑๗๒	โครงการ ก่อสร้างฝาย ชะลอน้ำลำ ห้วยสันป่าสัก หมู่ที่ ๑๐	เพื่อให้ประชาชนมี น้ำใช้อุปโภคบริโภค อย่างเพียงพอ แก้ไข ปัญหาการขาดแล่น น้ำ	ฝายชะลอน้ำ ลำห้วยสันป่า สัก หมู่ที่ ๑๐	-	๑,๐๐๐,๐๐๐	๑,๐๐๐,๐๐๐	๑,๐๐๐,๐๐๐	๑,๐๐๐,๐๐๐	จำนวน โครงการ	ประชาชนมีน้ำใช้ใน การอุปโภคบริโภค	แผนพัฒนา หมู่บ้าน หมู่ที่ ๑๐	กองช่าง
๑๗๓	โครงการ ก่อสร้างระบบ กำจัดขยะ ครัวเรือน หมู่ที่ ๑๐	เพื่อให้ครัวเรือนใน พื้นที่สามารถกำจัด ขยะ ได้อย่างถูก สุขอนามัย	ระบบกำจัด ขยะครัวเรือน หมู่ที่ ๑๐	-	๕๐๐,๐๐๐	๕๐๐,๐๐๐	๕๐๐,๐๐๐	๕๐๐,๐๐๐	จำนวน โครงการ	ประชาชนสามารถ กำจัดขยะได้ถูกต้อง และถูกสุขอนามัย	แผนพัฒนา หมู่บ้าน หมู่ที่ ๑๐	กองช่าง



๓.๑ แผนงานเคหะและชุมชน

ที่	โครงการ	วัตถุประสงค์	เป้าหมาย (ผลผลิต ของ โครงการ)	งบประมาณและที่ผ่านมา					ตัวชี้วัด (KPI)	ผลที่คาดว่าจะได้รับ	ที่มาของ โครงการ	หน่วยงาน รับผิดชอบ หลัก
				๒๕๖๖	๒๕๖๗	๒๕๖๘	๒๕๖๙	๒๕๗๐				
๑๗๔	โครงการขุด เจาะบ่อ บาดาล ซอย ๓๙ หมู่ที่ ๑๐	เพื่อให้ประชาชนมี ระบบประปาที่มี ประสิทธิภาพ และ มีน้ำใช้ในการ อุปโภคบริโภค	ขุดเจาะบ่อ บาดาล ซอย ๓๙ หมู่ที่ ๑๐	-	๕๐๐,๐๐๐	๕๐๐,๐๐๐	๕๐๐,๐๐๐	๕๐๐,๐๐๐	จำนวน โครงการ	ประชาชนมีระบบ ประปาที่มี ประสิทธิภาพ และมี น้ำใช้ในการอุปโภค บริโภค	แผนพัฒนา หมู่บ้าน หมู่ที่ ๑๐	กองช่าง
๑๗๕	โครงการ ซ่อมแซมถนน คสล. ซอย ๒ หมู่ที่ ๑๐	เพื่อให้ประชาชน สามารถสัญจรไป มาได้อย่างสะดวก และปลอดภัย	ซ่อมแซม ถนน คสล. ซอย ๒ หมู่ที่ ๑๐	๑๒๐,๐๐๐	๒๐๐,๐๐๐	๒๐๐,๐๐๐	๒๐๐,๐๐๐	๒๐๐,๐๐๐	จำนวน โครงการ	ประชาชนมีถนนที่ แข็งแรง ปลอดภัย สามารถสัญจร ไปมา ได้อย่างสะดวก และ รวดเร็ว	แผนพัฒนา หมู่บ้าน หมู่ที่ ๑๐	กองช่าง
๑๗๖	โครงการ ซ่อมแซมถนน คสล. ซอย ๔ หมู่ที่ ๑๐	เพื่อให้ประชาชน สามารถสัญจรไป มาได้อย่างสะดวก และปลอดภัย	ซ่อมแซม ถนน คสล. ซอย ๔ หมู่ ที่ ๑๐	-	๒๐๐,๐๐๐	๒๐๐,๐๐๐	๒๐๐,๐๐๐	๒๐๐,๐๐๐	จำนวน โครงการ	ประชาชนมีถนนที่ แข็งแรง ปลอดภัย สามารถสัญจร ไปมา ได้อย่างสะดวก และ รวดเร็ว	แผนพัฒนา หมู่บ้าน หมู่ที่ ๑๐	กองช่าง
๑๗๗	โครงการ ซ่อมแซม ระบบประปา หมู่บ้าน หมู่ที่ ๑๐	เพื่อให้มีระบบการ ระบายน้ำและพัก น้ำที่มี ประสิทธิภาพ	ซ่อมแซม ระบบ ประปา หมู่บ้าน หมู่ที่ ๑๐	-	๒๐๐,๐๐๐	๒๐๐,๐๐๐	๒๐๐,๐๐๐	๒๐๐,๐๐๐	จำนวน โครงการ	ประชาชน มีความ สะดวกในการใช้งาน ถนน มีระบบการ ระบายน้ำที่มี ประสิทธิภาพ	แผนพัฒนา หมู่บ้าน หมู่ที่ ๑๐	กองช่าง



๓.๑ แผนงานเคหะและชุมชน

ที่	โครงการ	วัตถุประสงค์	เป้าหมาย (ผลผลิตของ โครงการ)	งบประมาณและที่ผ่านมา					ตัวชี้วัด (KPI)	ผลที่คาดว่าจะได้รับ	ที่มาของ โครงการ	หน่วยงาน รับผิดชอบ หลัก
				๒๕๖๖	๒๕๖๗	๒๕๖๘	๒๕๖๙	๒๕๗๐				
๑๗๘	โครงการก่อสร้าง รางระบายน้ำ คสล. พร้อมฝาปิด ชอย ๒ หมู่ที่ ๑๐	เพื่อให้สามารถ ระบายน้ำภายใน หมู่บ้าน ลดการ ท่วมขังของน้ำ	ก่อสร้างราง ระบายน้ำ คสล. พร้อมฝา ปิด ชอย ๒ หมู่ที่ ๑๐	-	๒๐๐,๐๐๐	๒๐๐,๐๐๐	๒๐๐,๐๐๐	๒๐๐,๐๐๐	จำนวน โครงการ	ประชาชน มีความ สะดวกในการใช้งาน ถนน มีระบบการระบาย น้ำที่มีประสิทธิภาพ	แผนพัฒนา หมู่บ้าน หมู่ที่ ๑๐	กองช่าง
๑๗๙	โครงการวางท่อ ระบายน้ำ คสล. พร้อมบ่อพัก ชอย ๑ หมู่ที่ ๑๐	เพื่อให้สามารถ ระบายน้ำภายใน หมู่บ้าน ลดการ ท่วมขังของน้ำ	วางท่อระบาย น้ำ คสล. พร้อมบ่อพัก ชอย ๑ หมู่ที่ ๑๐	-	๒๐๐,๐๐๐	๒๐๐,๐๐๐	๒๐๐,๐๐๐	๒๐๐,๐๐๐	จำนวน โครงการ	ประชาชน มีความ สะดวกในการใช้งาน ถนน มีระบบการระบาย น้ำที่มีประสิทธิภาพ	แผนพัฒนา หมู่บ้าน หมู่ที่ ๑๐	กองช่าง
๑๘๐	โครงการขุดเจาะ บ่อบาดาล หมู่ที่ ๑๐ (ที่สาธารณะ หมู่บ้าน)	เพื่อให้ประชาชน มีระบบประปาที่ มีประสิทธิภาพ และมีน้ำใช้ในการ อุปโภคบริโภค	ขุดเจาะบ่อบาดาล หมู่ที่ ๑๐ (ที่สาธารณะ หมู่บ้าน)	-	๕๐๐,๐๐๐	๕๐๐,๐๐๐	๕๐๐,๐๐๐	๕๐๐,๐๐๐	จำนวน โครงการ	ประชาชนมีระบบ ประปาที่มีประสิทธิภาพ และมีน้ำใช้ในการ อุปโภคบริโภค	แผนพัฒนา หมู่บ้าน หมู่ที่ ๑๐	กองช่าง
๑๘๑	โครงการ ปรับปรุงฌาปน สถาน หมู่ที่ ๑๑	เพื่อใช้เป็นฌาปน สถานประจำ หมู่บ้าน และ พื้นที่หมู่บ้าน ใกล้เคียง	ฌาปนสถาน หมู่บ้าน หมู่ที่ ๑๑	-	๕๐๐,๐๐๐	๕๐๐,๐๐๐	๕๐๐,๐๐๐	๕๐๐,๐๐๐	จำนวน โครงการ	ประชาชนในพื้นที่มี สถานที่ใช้ในกิจกรรม ฌาปนกิจ	แผนพัฒนา หมู่บ้าน หมู่ที่ ๑๑	กองช่าง



๓.๑ แผนงานเคหะและชุมชน

ที่	โครงการ	วัตถุประสงค์	เป้าหมาย (ผลผลิตของ โครงการ)	งบประมาณและที่ผ่านมา					ตัวชี้วัด (KPI)	ผลที่คาดว่าจะ ได้รับ	ที่มาของ โครงการ	หน่วยงาน รับผิดชอบ หลัก
				๒๕๖๖	๒๕๖๗	๒๕๖๘	๒๕๖๙	๒๕๗๐				
๑๘๒	โครงการขุดลอก สระน้ำ สาธารณประโยชน์ หมู่ที่ ๑๑ (ใกล้ป่า สุสาน)	เพื่อให้ประชาชนมีน้ำ ใช้อุปโภค บริโภค อย่างเพียงพอ แก้ไข ปัญหาขาดแคลนน้ำ	สระน้ำ สาธารณะ หมู่บ้าน หมู่ที่ ๑๑	-	๕๐๐,๐๐๐	๕๐๐,๐๐๐	๕๐๐,๐๐๐	๕๐๐,๐๐๐	จำนวน โครงการ	ประชาชนมีน้ำ ใช้ในการ อุปโภค บริโภค	แผนพัฒนา หมู่บ้าน หมู่ที่ ๑๑	กองช่าง
๑๘๓	โครงการก่อสร้าง รางระบายน้ำ คสล. พร้อมฝापิด (ถนน สายใน) หมู่ที่ ๑๑ (โครงการต่อเนื่อง)	เพื่อให้การระบายน้ำ สะดวก แก้ไขปัญหา น้ำท่วมขังภายใน หมู่บ้าน	รางระบายน้ำ คสล. พร้อม ฝापิด (ถนน สายใน) หมู่ที่ ๑๑	๑๒๐,๐๐๐	๓๐๐,๐๐๐	๓๐๐,๐๐๐	๓๐๐,๐๐๐	๓๐๐,๐๐๐	จำนวน โครงการ	การระบายน้ำ สะดวก ลด ปัญหาน้ำท่วม ขัง	แผนพัฒนา หมู่บ้าน หมู่ที่ ๑๑	กองช่าง
๑๘๔	โครงการปรับปรุง ระบบประปา หมู่บ้าน หมู่ที่ ๑๑	เพื่อให้ประชาชนมีน้ำ ใช้อุปโภค บริโภค อย่างเพียงพอ แก้ไข ปัญหาการขาดแคลน น้ำ	ระบบประปา หมู่ที่ ๑๑	-	๕๐๐,๐๐๐	๕๐๐,๐๐๐	๕๐๐,๐๐๐	๕๐๐,๐๐๐	จำนวน โครงการ	ประชาชนมีน้ำ ใช้ในการ อุปโภค บริโภค	แผนพัฒนา หมู่บ้าน หมู่ที่ ๑๑	กองช่าง
๑๘๕	โครงการปรับปรุง อาคาร เอนกประสงค์ที่ สาธารณะ ประโยชน์ หมู่ที่ ๑๑	เพื่อให้ประชาชนใน พื้นที่ ได้มีอาคาร เอนกประสงค์ที่มี ความแข็งแรง มั่นคง ใช้เป็นพื้นที่ สาธารณประโยชน์	อาคาร เอนกประสงค์ ที่สาธารณะ ประโยชน์ หมู่ ที่ ๑๑ ได้รับ การปรับปรุง	-	๕๐๐,๐๐๐	๕๐๐,๐๐๐	๕๐๐,๐๐๐	๕๐๐,๐๐๐	จำนวน โครงการ	ประชาชนใน พื้นที่ มีอาคาร เอนกประสงค์ ที่มีความมั่นคง แข็งแรงใช้	แผนพัฒนา หมู่บ้าน หมู่ที่ ๑๑	กองช่าง



๓.๑ แผนงานเคหะและชุมชน

ที่	โครงการ	วัตถุประสงค์	เป้าหมาย (ผลผลิตของ โครงการ)	งบประมาณและที่ผ่านมา					ตัวชี้วัด (KPI)	ผลที่คาดว่าจะ ได้รับ	ที่มาของ โครงการ	หน่วยงาน รับผิดชอบ หลัก
				๒๕๖๖	๒๕๖๗	๒๕๖๘	๒๕๖๙	๒๕๗๐				
๑๘๖	โครงการ ก่อสร้างฦาปน สถานหมู่บ้าน หมู่ที่ ๑๑	เพื่อใช้เป็นฦาปน สถานประจำหมู่บ้าน และพื้นที่หมู่บ้าน ใกล้เคียง	เมรุสุสาน หมู่บ้าน หมู่ที่ ๑๑	-	๒,๐๐๐,๐๐๐	๒,๐๐๐,๐๐๐	๒,๐๐๐,๐๐๐	๒,๐๐๐,๐๐๐	จำนวน โครงการ	ประชาชนใน พื้นที่มีสถานที่ ใช้ในกิจกรรม ฦาปนกิจ	แผนพัฒนา หมู่บ้าน หมู่ที่ ๑๑	กองช่าง
๑๘๗	โครงการ ก่อสร้างระบบ ประปาบาดาล หมู่ที่ ๑๑	เพื่อให้ประชาชนมี น้ำใช้อุปโภคบริโภค อย่างเพียงพอ แก้ไข ปัญหาการขาดแลน น้ำ	ระบบประปา บาดาล หมู่ที่ ๑๑	-	๒,๐๐๐,๐๐๐	๒,๐๐๐,๐๐๐	๒,๐๐๐,๐๐๐	๒,๐๐๐,๐๐๐	จำนวน โครงการ	ประชาชนมีน้ำ ใช้ในการ อุปโภคบริโภค	แผนพัฒนา หมู่บ้าน หมู่ที่ ๑๑	กองช่าง
๑๘๘	โครงการขุดเจาะ บ่อบาดาลเพื่อ การเกษตร หมู่ที่ ๑๑	เพื่อให้ประชาชนมี น้ำใช้ในการอุปโภค บริโภคได้อย่าง เพียงพอ	บ่อบาดาลเพื่อ การเกษตร หมู่ที่ ๑๑	-	๕๐๐,๐๐๐	๕๐๐,๐๐๐	๕๐๐,๐๐๐	๕๐๐,๐๐๐	จำนวน โครงการ	ประชาชนมีน้ำ ใช้ในการ อุปโภคบริโภค	แผนพัฒนา หมู่บ้าน หมู่ที่ ๑๑	กองช่าง
๑๘๙	โครงการ ก่อสร้างถนน คสล.ภายใน หมู่บ้าน หมู่ที่ ๑๑	เพื่อให้ประชาชนได้มี ถนนใช้ในการ คมนาคม สะดวก รวดเร็ว และ ปลอดภัย	ถนน คสล. ภายในหมู่บ้าน หมู่ที่ ๑๑	-	๕๐๐,๐๐๐	๕๐๐,๐๐๐	๕๐๐,๐๐๐	๕๐๐,๐๐๐	จำนวน โครงการ	ประชาชนมีการ คมนาคม สะดวก รวดเร็ว ปลอดภัย	แผนพัฒนา หมู่บ้าน หมู่ที่ ๑๑	กองช่าง



๓.๑ แผนงานเคหะและชุมชน

ที่	โครงการ	วัตถุประสงค์	เป้าหมาย (ผลผลิตของ โครงการ)	งบประมาณและที่ผ่านมา					ตัวชี้วัด (KPI)	ผลที่คาดว่าจะ ได้รับ	ที่มาของ โครงการ	หน่วยงาน รับผิดชอบ หลัก
				๒๕๖๖	๒๕๖๗	๒๕๖๘	๒๕๖๙	๒๕๗๐				
๑๙๐	โครงการติดตั้งโคมไฟฟ้าแบบกิ่งเดี่ยวขนาด ๒๕๐ วัตต์ ถนนทางหลวงชนบทสายกองแล - บ้านก้วาน	เพื่อให้ประชาชนมีไฟฟ้าแสงสว่างใช้ในพื้นที่อย่างทั่วถึง	โคมไฟฟ้าแบบกิ่งเดี่ยว ขนาด ๒๕๐ วัตต์ ถนนทางหลวงชนบทสายกองแล - บ้านก้วาน	-	๕๐๐,๐๐๐	๕๐๐,๐๐๐	๕๐๐,๐๐๐	๕๐๐,๐๐๐	จำนวนโครงการ	ประชาชนมีความปลอดภัยมีไฟฟ้าแสงสว่างทั่วถึงสร้างความปลอดภัยในชีวิตและทรัพย์สิน	แผนพัฒนาหมู่บ้าน หมู่ที่ ๑๑	กองช่าง
๑๙๑	โครงการปรับปรุงถนนสายการเกษตร (ลงหินคลุกปรับเกลี่ย) หมู่ที่ ๑๑ เชื่อมตำบลป่าซาง	เพื่อให้ประชาชนได้มีถนนใช้ในการคมนาคม สะดวก รวดเร็ว และปลอดภัย	ถนนสายการเกษตร (ลงหินคลุกปรับเกลี่ย) หมู่ที่ ๑๑ ได้รับการปรับปรุง	-	๕๐๐,๐๐๐	๕๐๐,๐๐๐	๕๐๐,๐๐๐	๕๐๐,๐๐๐	จำนวนโครงการ	ประชาชนมีการคมนาคมสะดวก รวดเร็ว ปลอดภัย	แผนพัฒนาหมู่บ้าน หมู่ที่ ๑๑	กองช่าง

รายละเอียดโครงการพัฒนา
ที่นำมาจากแผนพัฒนาหมู่บ้านและแผนพัฒนาชุมชน
แผนพัฒนาท้องถิ่น (พ.ศ.๒๕๖๖ – ๒๕๗๐) ฉบับทบทวน พ.ศ. ๒๕๖๖



แบบ ผ. ๐๒/๑

องค์การบริหารส่วนตำบลคงสุวรรณ

ยุทธศาสตร์ชาติ ๒๐ ปี ยุทธศาสตร์ที่ ๕ ด้านการสร้างการเติบโตบนคุณภาพชีวิตที่เป็นมิตรต่อสิ่งแวดล้อม
แผนพัฒนาเศรษฐกิจและสังคมแห่งชาติ ฉบับที่ ๑๓ หมายความว่า ๑๐ ไทยมีเศรษฐกิจหมุนเวียนและสังคมคาร์บอนต่ำ
ยุทธศาสตร์จังหวัดพะเยาที่ ๕ อนุรักษ์ ฟื้นฟู และพัฒนาทรัพยากรธรรมชาติและสิ่งแวดล้อมอย่างยั่งยืน
ยุทธศาสตร์การพัฒนาของ อปท. ในเขตจังหวัดที่ ๓ พัฒนาโครงสร้างพื้นฐาน
ยุทธศาสตร์องค์การบริหารส่วนตำบลคงสุวรรณ ๓ พัฒนาโครงสร้างพื้นฐาน

กลยุทธ์ ๓.๔ สนับสนุนเทคนิค วิชาการ เครื่องมือ เครื่องจักรกลและบุคลากร ในการพัฒนาและแก้ไขปัญหาโครงสร้างพื้นฐานให้กับองค์กรปกครองส่วนท้องถิ่นและหน่วยงานอื่นๆ

๓.๑ แผนงานเคหะและชุมชน

ที่	โครงการ	วัตถุประสงค์	เป้าหมาย (ผลผลิตของ โครงการ)	งบประมาณและที่ผ่านมา					ตัวชี้วัด (KPI)	ผลที่คาดว่าจะได้รับ	หน่วยงาน รับผิดชอบ หลัก
				๒๕๖๖	๒๕๖๗	๒๕๖๘	๒๕๖๙	๒๕๗๐			
๑๙๒	โครงการ ก่อสร้าง เตาเผาขยะ หมู่ที่ ๑	เพื่อสร้างเตาเผา ขยะ กำจัดขยะที่ เกิดขึ้น ในพื้นที่ ตำบลคงสุวรรณ	เตาเผาขยะ หมู่ที่ ๑	-	๓,๐๐๐,๐๐๐	๓,๐๐๐,๐๐๐	๓,๐๐๐,๐๐๐	๓,๐๐๐,๐๐๐	จำนวน โครงการ	สามารถกำจัด ขยะที่เกิดขึ้น ในพื้นที่ตำบล คงสุวรรณ อย่างถูกต้อง ตามหลักสุขภิ บาล	กองช่าง กอง สาธารณสุข
๑๙๓	โครงการ ติดตั้งโซล่า เซลล์ หมู่ ๑ - ๑๑	เพื่อนำพลังงาน จากโซล่าเซลล์ มาใช้ประโยชน์ใน หมู่บ้าน	ติดตั้งโซล่า เซลล์ หมู่ ๑ - ๑๑	๑๒๐,๐๐๐	๕๐๐,๐๐๐	๕๐๐,๐๐๐	๕๐๐,๐๐๐	๕๐๐,๐๐๐	จำนวน โครงการ	ประชาชนได้ มีพลังงาน จากโซล่า เซลล์ไว้ใช้ ประโยชน์	สำนักปลัด
รวม ๑๙๓ โครงการ				๑,๕๒๐,๐๐๐	๑๖๓,๑๓๐,๐๐๐	๑๖๓,๑๓๐,๐๐๐	๑๖๓,๑๓๐,๐๐๐	๑๖๓,๑๓๐,๐๐๐			

รายละเอียดโครงการพัฒนา
 ที่นำมาจากแผนพัฒนาหมู่บ้านและแผนพัฒนาชุมชน
 แผนพัฒนาท้องถิ่น (พ.ศ.๒๕๖๖ - ๒๕๗๐) ฉบับทบทวน พ.ศ. ๒๕๖๖
 องค์การบริหารส่วนตำบลคงสุวรรณ



แบบ ผ. ๐๒/๑

ยุทธศาสตร์ชาติ ๒๐ ปี ยุทธศาสตร์ที่ ๔ ด้านการสร้างโอกาสและความเสมอภาคทางสังคม
 แผนพัฒนาเศรษฐกิจและสังคมแห่งชาติ ฉบับที่ ๑๓ หมายความว่า ๙ ไทยมีความยากจนข้ามรุ่นลดลง และคนไทยทุกคนมีความคุ้มครองทางสังคมที่เพียงพอเหมาะสม
 ยุทธศาสตร์จังหวัดพะเยาที่ ๔ ยกระดับคุณภาพชีวิต เสริมสร้างความมั่นคง
 ยุทธศาสตร์การพัฒนาของ อปท.ในเขตจังหวัดที่ ๔ พัฒนาสังคม การศึกษา ศาสนาและวัฒนธรรม
 ยุทธศาสตร์องค์การบริหารส่วนตำบลคงสุวรรณ ๔ พัฒนาสังคม การศึกษา ศาสนาและวัฒนธรรม

กลยุทธ์ ๔.๘ เสริมสร้างความเข้มแข็งของชุมชนให้สามารถพึ่งตนเองได้ ตลอดจนส่งเสริมการจัดให้มีสถานที่สำหรับประชุม อบรม และจัดกิจกรรมต่างๆ ให้แก่ครอบครัวมากขึ้น

๔.๒ แผนงานสร้างความเข้มแข็งของชุมชน

ที่	โครงการ	วัตถุประสงค์	เป้าหมาย (ผลผลิตของ โครงการ)	งบประมาณและที่ผ่านมา					ตัวชี้วัด (KPI)	ผลที่คาดว่าจะ ได้รับ	ที่มาของ โครงการ	หน่วยงาน รับผิดชอบ หลัก
				๒๕๖๖	๒๕๖๗	๒๕๖๘	๒๕๖๙	๒๕๗๐				
๑	โครงการอบรม กลุ่มอาชีพจักสาน ไม้ไผ่	เพื่อเพิ่มความรู้ ทักษะในการ ประกอบอาชีพจัก สานไม้ไผ่	เพื่อเพิ่มความรู้ ทักษะ ในการประกอบอาชีพ จักสานไม้ไผ่	-	๕๐,๐๐๐	๕๐,๐๐๐	๕๐,๐๐๐	๕๐,๐๐๐	จำนวน โครงการ	ประชาชนมี ความรู้ในการ ประกอบอาชีพ มี รายได้เพียงพอ	แผนพัฒนา หมู่บ้าน หมู่ที่ ๑ - ๑๑	สำนักปลัด
๒	โครงการอบรม การจัดดอกไม้สด	เพื่อเพิ่มความรู้ ทักษะในการ ประกอบอาชีพ การจัดดอกไม้สด	มีการส่งเสริมอาชีพ การจัดดอกไม้สดให้ ประชาชนมีอาชีพ และ รายได้เพิ่มมากขึ้น	-	๕๐,๐๐๐	๕๐,๐๐๐	๕๐,๐๐๐	๕๐,๐๐๐	จำนวน โครงการ	ประชาชนมี ความรู้ในการ ประกอบอาชีพ มี รายได้เพียงพอ	แผนพัฒนา หมู่บ้าน หมู่ที่ ๑ - ๑๑	สำนักปลัด
๓	โครงการอบรม กลุ่มอาชีพพริก ลาบ	เพื่อเพิ่มความรู้ ทักษะในการ ประกอบอาชีพทำ พริกลาบ	มีการส่งเสริมอาชีพทำ พริกลาบ ให้ประชาชน มีอาชีพ และรายได้ เพิ่มมากขึ้น	-	๕๐,๐๐๐	๕๐,๐๐๐	๕๐,๐๐๐	๕๐,๐๐๐	จำนวน โครงการ	ประชาชนมี ความรู้ในการ ประกอบอาชีพ มี รายได้เพียงพอ	แผนพัฒนา หมู่บ้าน หมู่ที่ ๑ - ๑๑	สำนักปลัด



๔.๒ แผนงานสร้างความเข้มแข็งของชุมชน

ที่	โครงการ	วัตถุประสงค์	เป้าหมาย (ผลผลิตของ โครงการ)	งบประมาณและที่ผ่านมา					ตัวชี้วัด (KPI)	ผลที่คาดว่าจะ ได้รับ	ที่มาของ โครงการ	หน่วยงาน รับผิดชอบ หลัก
				๒๕๖๖	๒๕๖๗	๒๕๖๘	๒๕๖๙	๒๕๗๐				
๔	โครงการอบรม กลุ่มอาชีพดอกไม้ จีน และพวงหรีด	เพื่อเพิ่มความรู้ ทักษะในการ ประกอบอาชีพทำ ดอกไม้จีน และ พวงหรีด	มีการส่งเสริมอาชีพทำ ดอกไม้จีน และพวง หรีดให้ประชาชนมี อาชีพ และรายได้เพิ่ม มากขึ้น	-	๕๐,๐๐๐	๕๐,๐๐๐	๕๐,๐๐๐	๕๐,๐๐๐	จำนวน โครงการ	ประชาชนมี ความรู้ในการ ประกอบอาชีพ มี รายได้เพียงพอ	แผนพัฒนา หมู่บ้าน หมู่ที่ ๑ - ๑๑	สำนักปลัด
๕	โครงการอบรม การเพาะเลี้ยงสัตว์	เพื่อเพิ่มความรู้ ทักษะในการ ประกอบอาชีพ การเพาะเลี้ยงสัตว์	มีการส่งเสริมอาชีพ การเพาะเลี้ยงสัตว์ ให้ ประชาชนมีอาชีพ และ รายได้เพิ่มมากขึ้น	-	๕๐,๐๐๐	๕๐,๐๐๐	๕๐,๐๐๐	๕๐,๐๐๐	จำนวน โครงการ	ประชาชนมี ความรู้ในการ ประกอบอาชีพ มี รายได้เพียงพอ	แผนพัฒนา หมู่บ้าน หมู่ที่ ๑ - ๑๑	สำนักปลัด
๖	โครงการอบรม กลุ่มอาชีพทำขนม ทองพับทองม้วน	เพื่อเพิ่มความรู้ ทักษะในการ ประกอบอาชีพทำ ขนมทองพับ ทองม้วน	มีการส่งเสริมอาชีพทำ ขนมทองพับทองม้วน ให้ประชาชนมีอาชีพ และรายได้เพิ่มมากขึ้น	-	๕๐,๐๐๐	๕๐,๐๐๐	๕๐,๐๐๐	๕๐,๐๐๐	จำนวน โครงการ	ประชาชนมี ความรู้ในการ ประกอบอาชีพ มี รายได้เพียงพอ	แผนพัฒนา หมู่บ้าน หมู่ที่ ๑ - ๑๑	สำนักปลัด
๗	โครงการอบรม กลุ่มอาชีพอาชีพ ทำแคบหมู	เพื่อเพิ่มความรู้ ทักษะในการ ประกอบอาชีพ อาชีพทำแคบหมู	มีการส่งเสริมอาชีพทำ แคบหมูให้ประชาชนมี อาชีพ และรายได้เพิ่ม มากขึ้น	-	๕๐,๐๐๐	๕๐,๐๐๐	๕๐,๐๐๐	๕๐,๐๐๐	จำนวน โครงการ	ประชาชนมี ความรู้ในการ ประกอบอาชีพ มี รายได้เพียงพอ	แผนพัฒนา หมู่บ้าน หมู่ที่ ๑ - ๑๑	สำนักปลัด



๔.๒ แผนงานสร้างความเข้มแข็งของชุมชน

ที่	โครงการ	วัตถุประสงค์	เป้าหมาย (ผลผลิตของ โครงการ)	งบประมาณและที่ผ่านมา					ตัวชี้วัด (KPI)	ผลที่คาดว่าจะ ได้รับ	ที่มาของ โครงการ	หน่วยงาน รับผิดชอบ หลัก
				๒๕๖๖	๒๕๖๗	๒๕๖๘	๒๕๖๙	๒๕๗๐				
๘	โครงการอบรม กลุ่มอาชีพไม้ กวาดลายดอก แก้ว	เพื่อเพิ่มความรู้ ทักษะในการ ประกอบอาชีพการ ทำไม้กวาดลายดอก แก้ว	มีการส่งเสริม อาชีพการทำไม้ กวาดลายดอก แก้ว ให้ ประชาชนมีอาชีพ และรายได้เพิ่ม มากขึ้น	-	๕๐,๐๐๐	๕๐,๐๐๐	๕๐,๐๐๐	๕๐,๐๐๐	จำนวน โครงการ	ประชาชนมี ความรู้ในการ ประกอบอาชีพ มีรายได้เพียงพอ	แผนพัฒนา หมู่บ้าน หมู่ที่ ๑ - ๑๑	สำนักปลัด
๙	โครงการอบรม กลุ่มอาชีพการทำ ขนมไทย	เพื่อเพิ่มความรู้ ทักษะในการ ประกอบอาชีพทำ การทำขนมไทย	มีการส่งเสริม อาชีพการทำขนม ไทยให้ประชาชน มีอาชีพ และ รายได้เพิ่มมาก ขึ้น	-	๕๐,๐๐๐	๕๐,๐๐๐	๕๐,๐๐๐	๕๐,๐๐๐	จำนวน โครงการ	ประชาชนมี ความรู้ในการ ประกอบอาชีพ มีรายได้เพียงพอ	แผนพัฒนา หมู่บ้าน หมู่ที่ ๑ - ๑๑	สำนักปลัด
๑๐	โครงการอบรมให้ ความรู้การปลูก พืชผักสวนครัว	เพื่อให้ประชาชนได้ มีความรู้ความ เข้าใจในเรื่องการ ปลูกผักสวนครัว ลดค่าใช้จ่าย และ สร้างรายได้เสริม	มีการส่งเสริม อาชีพการปลูกผัก สวนครัว สามารถ สร้างรายได้เสริม	-	๕๐,๐๐๐	๕๐,๐๐๐	๕๐,๐๐๐	๕๐,๐๐๐	จำนวน โครงการ	ประชาชนมี ความรู้ในการ ประกอบอาชีพ มีรายได้เพียงพอ	แผนพัฒนา หมู่บ้าน หมู่ที่ ๑ - ๑๑	สำนักปลัด



๔.๒ แผนงานสร้างความเข้มแข็งของชุมชน

ที่	โครงการ	วัตถุประสงค์	เป้าหมาย (ผลผลิตของ โครงการ)	งบประมาณและที่ผ่านมา					ตัวชี้วัด (KPI)	ผลที่คาดว่าจะ ได้รับ	ที่มาของ โครงการ	หน่วยงาน รับผิดชอบ หลัก
				๒๕๖๖	๒๕๖๗	๒๕๖๘	๒๕๖๙	๒๕๗๐				
๑๑	โครงการส่งเสริม ศักยภาพกลุ่ม อาชีพ หมู่ที่ ๑ - ๑๑ ตำบลดงสุวรรณ	เพื่อส่งเสริม ศักยภาพของกลุ่ม อาชีพต่างๆ ใน ตำบลดงสุวรรณ	กลุ่มอาชีพใน ตำบลดงสุวรรณ หมู่ที่ ๑ - ๑๑	๒๐,๐๐๐	๒๐,๐๐๐	๒๐,๐๐๐	๒๐,๐๐๐	๒๐,๐๐๐	จำนวน โครงการ	กลุ่มอาชีพต่าง ๆ ในตำบลดง สุวรรณ ได้รับ การเพิ่มพูน ศักยภาพในการ ประกอบอาชีพ	แผนพัฒนา หมู่บ้าน หมู่ที่ ๑ - ๑๑	สำนักปลัด
๑๒	โครงการส่งเสริม การพัฒนาหมู่บ้าน ตามวิถีเศรษฐกิจ พอเพียง หมู่ที่ ๑ - ๑๑ ตำบลดงสุวรรณ	เพื่อส่งเสริมให้ ประชาชนในพื้นที่ ตำบลดงสุวรรณ นำ หลักปรัชญา เศรษฐกิจพอเพียง มาปรับใช้ในการ ดำรงชีวิตอย่างเป็น รูปธรรม	ประชาชนใน ตำบลดงสุวรรณ หมู่ที่ ๑ - ๑๑	๒๐,๐๐๐	๒๐,๐๐๐	๒๐,๐๐๐	๒๐,๐๐๐	๒๐,๐๐๐	จำนวน โครงการ	ประชาชนตำบล ดงสุวรรณ สามารถ ดำรงชีวิตได้ตาม หลักปรัชญา เศรษฐกิจ พอเพียง	แผนพัฒนา หมู่บ้าน หมู่ที่ ๑ - ๑๑	สำนักปลัด
๑๓	โครงการอบรม กลุ่มอาชีพ ผลิตภัณฑ์จากเส้น พลาสติก	เพื่อเพิ่มความรู้ ทักษะในการ ประกอบอาชีพการ ผลิตผลิตภัณฑ์จาก เส้นพลาสติก	ประชาชนใน ตำบลดงสุวรรณ หมู่ที่ ๑ - ๑๑	๒๐,๐๐๐	๒๐,๐๐๐	๒๐,๐๐๐	๒๐,๐๐๐	๒๐,๐๐๐	จำนวน โครงการ	ประชาชนมี ความรู้ในการ ประกอบอาชีพ มีรายได้เพียงพอ	แผนพัฒนา หมู่บ้าน หมู่ที่ ๑ - ๑๑	สำนักปลัด
รวม ๑๓ โครงการ				๖๐,๐๐๐	๕๖๐,๐๐๐	๕๖๐,๐๐๐	๕๖๐,๐๐๐	๕๖๐,๐๐๐				



รายละเอียดโครงการพัฒนา
 ที่นำมาจากแผนพัฒนาหมู่บ้านและแผนพัฒนาชุมชน
 แผนพัฒนาท้องถิ่น (พ.ศ.๒๕๖๖ – ๒๕๗๐) (ฉบับทบทวน พ.ศ. ๒๕๖๖)
 องค์การบริหารส่วนตำบลดงสุวรรณ

ยุทธศาสตร์ชาติ ๒๐ ปี ยุทธศาสตร์ที่ ๖ ด้านการปรับสมดุลและพัฒนาระบบการบริหารจัดการภาครัฐ
 แผนพัฒนาเศรษฐกิจและสังคมแห่งชาติ ฉบับที่ ๑๓ หมายความว่า ๘ ไทยมีพื้นที่และเมืองอัจฉริยะที่น่าอยู่ ปลอดภัย เดิมโตได้อย่างยั่งยืน
 ยุทธศาสตร์จังหวัดพะเยาที่ ๔ ยกระดับคุณภาพชีวิต เสริมสร้างความมั่นคง
 ยุทธศาสตร์การพัฒนาของ อปท.ในเขตจังหวัดที่ ๖ พัฒนาการเมืองการบริหาร
 ยุทธศาสตร์องค์การบริหารส่วนตำบลดงสุวรรณ ๖ พัฒนาการเมืองการบริหาร

กลยุทธ์ ๖.๑ ใช้หลักธรรมาภิบาลในการบริหารจัดการเพื่อให้องค์กรมีความโปร่งใส ตรวจสอบได้ และประชาชนได้ประโยชน์สูงสุด

๖.๑ แผนงานบริหารงานทั่วไป

ที่	โครงการ	วัตถุประสงค์	เป้าหมาย (ผลผลิตของโครงการ)	งบประมาณและที่ผ่านมา					ตัวชี้วัด (KPI)	ผลที่คาดว่าจะ ได้รับ	หน่วยงาน รับผิดชอบ หลัก
				๒๕๖๖	๒๕๖๗	๒๕๖๘	๒๕๖๙	๒๕๗๐			
๑	โครงการอบรมเพิ่ม ประสิทธิภาพการ ทำงานให้แก่ คณะกรรมการ หมู่บ้าน หมู่ที่ ๑ - ๑๑	เพื่อเพิ่ม ประสิทธิภาพการ ทำงานให้แก่ คณะกรรมการ หมู่บ้าน	คณะกรรมการหมู่บ้าน หมู่ ที่ ๑ - ๑๑	๓๐,๐๐๐	๓๐,๐๐๐	๓๐,๐๐๐	๓๐,๐๐๐	๓๐,๐๐๐	จำนวน โครงการ	คณะกรรมการ หมู่บ้าน ได้รับ ความรู้เพิ่ม ประสิทธิภาพ การทำงาน	สำนักปลัด



๖.๑ แผนงานบริหารงานทั่วไป

ที่	โครงการ	วัตถุประสงค์	เป้าหมาย (ผลผลิตของโครงการ)	งบประมาณและที่ผ่านมา					ตัวชี้วัด (KPI)	ผลที่คาดว่าจะ ได้รับ	หน่วยงาน รับผิดชอบ หลัก
				๒๕๖๖	๒๕๖๗	๒๕๖๘	๒๕๖๙	๒๕๗๐			
๒	โครงการปรับปรุงระบบเสียงตามสาย	เพื่อพัฒนาระบบเสียงตามสายสามารถประชาสัมพันธ์ข้อมูลข่าวสารให้ประชาชนในพื้นที่ได้รับทราบข้อมูลอย่างรวดเร็ว และทั่วถึง	ปรับปรุงระบบเสียงตามสาย (เปลี่ยนสายทรอปวาย, ลำโพง) ตามประมาณการราคาก่อสร้างขององค์การบริหารส่วนตำบลดงสุวรรณ	๕๐๐,๐๐๐	๕๐๐,๐๐๐	๕๐๐,๐๐๐	๕๐๐,๐๐๐	๕๐๐,๐๐๐	จำนวนโครงการ	ระบบเสียงตามสายได้รับการพัฒนาประชาชนในพื้นที่สามารถรับทราบข่าวสารที่ประชาสัมพันธ์ได้อย่างรวดเร็วและทั่วถึง	กองช่าง
รวม ๒ โครงการ				๕๓๐,๐๐๐	๕๓๐,๐๐๐	๕๓๐,๐๐๐	๕๓๐,๐๐๐	๕๓๐,๐๐๐			



แบบ ผ. ๐๒/๑

รายละเอียดโครงการพัฒนา
 ที่นำมาจากแผนพัฒนาหมู่บ้านและแผนพัฒนาชุมชน
 แผนพัฒนาท้องถิ่น (พ.ศ.๒๕๖๖ - ๒๕๗๐) ฉบับทบทวน พ.ศ. ๒๕๖๖
 องค์การบริหารส่วนตำบลดงสุวรรณ

ยุทธศาสตร์ชาติ ๒๐ ปี ยุทธศาสตร์ที่ ๖ ด้านการปรับสมดุลและพัฒนาระบบการบริหารจัดการภาครัฐ
 แผนพัฒนาเศรษฐกิจและสังคมแห่งชาติ ฉบับที่ ๑๓ หมายความว่า ๘ ไทยมีพื้นที่และเมืองอัจฉริยะที่น่าอยู่ ปลอดภัย เดิมโตได้อย่างยั่งยืน
 ยุทธศาสตร์จังหวัดพะเยาที่ ๔ ยกระดับคุณภาพชีวิต เสริมสร้างความมั่นคง
 ยุทธศาสตร์การพัฒนาของ อปท.ในเขตจังหวัดที่ ๖ พัฒนาการเมืองและการบริหาร
 ยุทธศาสตร์องค์การบริหารส่วนตำบลดงสุวรรณ ๖ พัฒนาการเมืองและการบริหาร

กลยุทธ์ ๖.๑ ใช้หลักธรรมาภิบาลในการบริหารจัดการเพื่อให้องค์กรมีความโปร่งใส ตรวจสอบได้ และประชาชนได้ประโยชน์สูงสุด

๖.๒ แผนงานรักษาความสงบภายใน

ที่	โครงการ	วัตถุประสงค์	เป้าหมาย (ผลผลิตของโครงการ)	งบประมาณและที่ผ่านมา					ตัวชี้วัด (KPI)	ผลที่คาดว่าจะ ได้รับ	หน่วยงาน รับผิดชอบ หลัก
				๒๕๖๖	๒๕๖๗	๒๕๖๘	๒๕๖๙	๒๕๗๐			
๑	โครงการติดตั้งกล้องวงจรปิด CCTV ถนนภายในหมู่บ้าน หมู่ที่ ๑ - ๑๑	เพื่อช่วยรักษาความปลอดภัยในชีวิตและทรัพย์สินของประชาชนในพื้นที่	ติดตั้งกล้องวงจรปิด CCTV ถนนภายในหมู่บ้าน หมู่ที่ ๑ - ๑๑	๕๐๐,๐๐๐	๕๐๐,๐๐๐	๕๐๐,๐๐๐	๕๐๐,๐๐๐	๕๐๐,๐๐๐	จำนวนโครงการ	ประชาชนได้รับความปลอดภัยในชีวิตและทรัพย์สิน	กองช่าง
รวม ๑ โครงการ				๕๐๐,๐๐๐	๕๐๐,๐๐๐	๕๐๐,๐๐๐	๕๐๐,๐๐๐	๕๐๐,๐๐๐			



บัญชีสรุปโครงการพัฒนา
แผนพัฒนาท้องถิ่น (พ.ศ.๒๕๖๖ - ๒๕๗๐) ฉบับทบทวน พ.ศ. ๒๕๖๖
องค์การบริหารส่วนตำบลคงสุวรรณ

ยุทธศาสตร์	ปี ๒๕๖๖		ปี ๒๕๖๗		ปี ๒๕๖๘		ปี ๒๕๖๙		ปี ๒๕๗๐		รวม ๕ ปี	
	จำนวนโครงการ	งบประมาณ (บาท)	จำนวนโครงการ	งบประมาณ (บาท)	จำนวนโครงการ	งบประมาณ (บาท)	จำนวนโครงการ	งบประมาณ (บาท)	จำนวนโครงการ	งบประมาณ (บาท)	จำนวนโครงการ	งบประมาณ (บาท)
๓) ยุทธศาสตร์ด้านโครงสร้างพื้นฐาน												
๓.๑ แผนงานเคหะและชุมชน	๑	๕๐๐,๐๐๐	๕๒	๑๓๑,๔๐๐,๐๐๐	๕๒	๑๓๑,๔๐๐,๐๐๐	๕๒	๑๓๑,๔๐๐,๐๐๐	๕๒	๑๓๑,๔๐๐,๐๐๐	๒๐๙	๕๒๖,๑๐๐,๐๐๐
รวม	๑	๕๐๐,๐๐๐	๕๒	๑๓๑,๔๐๐,๐๐๐	๕๒	๑๓๑,๔๐๐,๐๐๐	๕๒	๑๓๑,๔๐๐,๐๐๐	๕๒	๑๓๑,๔๐๐,๐๐๐	๒๐๙	๕๒๖,๑๐๐,๐๐๐
รวมทั้งสิ้น	๑	๕๐๐,๐๐๐	๕๒	๑๓๑,๔๐๐,๐๐๐	๕๒	๑๓๑,๔๐๐,๐๐๐	๕๒	๑๓๑,๔๐๐,๐๐๐	๕๒	๑๓๑,๔๐๐,๐๐๐	๒๐๙	๕๒๖,๑๐๐,๐๐๐



รายละเอียดโครงการพัฒนา
แผนพัฒนาท้องถิ่น (พ.ศ.๒๕๖๖- ๒๕๗๐) ฉบับทบทวน พ.ศ. ๒๕๖๖
สำหรับ โครงการที่เกินศักยภาพขององค์กรปกครองส่วนท้องถิ่นที่ใช้สำหรับการประสานแผนพัฒนาท้องถิ่น
องค์การบริหารส่วนตำบลดงสุวรรณ

ยุทธศาสตร์ชาติ ๒๐ ปี ยุทธศาสตร์ที่ ๒ ด้านการสร้างความสามารถในการแข่งขัน
 แผนพัฒนาเศรษฐกิจและสังคมแห่งชาติ ฉบับที่ ๑๓ หมายความว่า ๘ ไทยมีพื้นที่และเมืองอัจฉริยะที่น่าอยู่ ปลอดภัย เดิมโตได้อย่างยั่งยืน
 ยุทธศาสตร์จังหวัดพะเยาที่ ๓ พัฒนาศักยภาพการค้า การลงทุน เพื่อสร้างมูลค่าเพิ่ม
 ยุทธศาสตร์การพัฒนาของ อปท.ในเขตจังหวัดที่ ๓ พัฒนาโครงสร้างพื้นฐาน
 ยุทธศาสตร์องค์การบริหารส่วนตำบลดงสุวรรณ ๓ พัฒนาโครงสร้างพื้นฐาน

กลยุทธ์ ๓.๑ กลยุทธ์พัฒนาแหล่งน้ำเพื่อการอุปโภค-บริโภค และการเกษตรอย่างพอเพียงและทั่วถึง เป็นระบบลุ่มน้ำพร้อมจัดทำแผนที่น้ำอย่างครอบคลุมทุกพื้นที่
 ๓.๓ กลยุทธ์ส่งเสริมให้มีระบบการคมนาคม และการขนส่งเชื่อมต่อระหว่างองค์กรปกครองส่วนท้องถิ่นอื่นให้ได้มาตรฐาน เพื่อให้การคมนาคมและการขนส่งสินค้ามีความสะดวก รวดเร็วและกระจายความเจริญไปทุกพื้นที่

๓.๑ แผนงานเคหะและชุมชน

ที่	โครงการ	วัตถุประสงค์	เป้าหมาย (ผลผลิตของ โครงการ)	งบประมาณและที่ผ่านมา					ตัวชี้วัด (KPI)	ผลที่คาดว่าจะ ได้รับ	หน่วยงาน ที่จะขอ ประสาน
				๒๕๖๖	๒๕๖๗	๒๕๖๘	๒๕๖๙	๒๕๗๐			
๑	โครงการปรับปรุง ถนนหินคลุกปรับ เกลี่ยสายริมน้ำอิง หมู่ที่ ๗ ตำบล ดงสุวรรณ เชื่อม ตำบลแม่อิง	เพื่อให้ประชาชนได้มี ถนนใช้ในการ คมนาคม สะดวก รวดเร็วและปลอดภัย	ถนนหินคลุกปรับ เกลี่ยสายริมน้ำอิง กว้าง ๓.๕๐ เมตร ยาว ๒,๑๐๐ เมตร	๕๐๐,๐๐๐	๕๐๐,๐๐๐	๕๐๐,๐๐๐	๕๐๐,๐๐๐	๕๐๐,๐๐๐	จำนวน โครงการ	ประชาชนมีการ คมนาคมสะดวก รวดเร็ว ปลอดภัย	อบจ. พะเยา



๓.๑ แผนงานเคหะและชุมชน

ที่	โครงการ	วัตถุประสงค์	เป้าหมาย (ผลผลิตของ โครงการ)	งบประมาณและที่ผ่านมา					ตัวชี้วัด (KPI)	ผลที่คาดว่าจะ ได้รับ	หน่วยงาน ที่จะขอ ประสาน
				๒๕๖๖	๒๕๖๗	๒๕๖๘	๒๕๖๙	๒๕๗๐			
๒	โครงการปรับปรุงถนน ลูกรังบดอัดแน่น หมู่ที่ ๗ ตำบลตงสุวรรณ เข้ม ตำบลสันโค้ง	เพื่อให้ประชาชนได้ มีถนนใช้ในการ คมนาคม สะดวก รวดเร็วและ ปลอดภัย	ถนนลูกรังบดอัด แน่น กว้าง ๓.๕๐ เมตร ยาว ๒,๕๐๐ เมตร	-	๕๐๐,๐๐๐	๕๐๐,๐๐๐	๕๐๐,๐๐๐	๕๐๐,๐๐๐	จำนวน โครงการ	ประชาชนมีการ คมนาคมสะดวก รวดเร็ว ปลอดภัย	อบจ. พะเยา
๓	โครงการปรับปรุงถนน ลูกรังบดอัดแน่น หมู่ที่ ๘ ตำบลตงสุวรรณ เข้มตำบลป่าซาง	เพื่อให้ประชาชนได้ มีถนนใช้ในการ คมนาคม สะดวก รวดเร็วและ ปลอดภัย	ถนนลูกรังบดอัด แน่น กว้าง ๓.๕๐ เมตร ยาว ๒,๕๐๐ เมตร	-	๕๐๐,๐๐๐	๕๐๐,๐๐๐	๕๐๐,๐๐๐	๕๐๐,๐๐๐	จำนวน โครงการ	ประชาชนมีการ คมนาคมสะดวก รวดเร็ว ปลอดภัย	อบจ. พะเยา
๔	โครงการปรับปรุงถนน ลูกรังบดอัดแน่น หมู่ที่ ๒ ตำบลตงสุวรรณ เข้มตำบลสันโค้ง	เพื่อให้ประชาชนได้ มีถนนใช้ในการ คมนาคม สะดวก รวดเร็วและ ปลอดภัย	ถนนลูกรังบดอัด แน่น กว้าง ๓.๕๐ เมตร ยาว ๒,๕๐๐ เมตร	-	๕๐๐,๐๐๐	๕๐๐,๐๐๐	๕๐๐,๐๐๐	๕๐๐,๐๐๐	จำนวน โครงการ	ประชาชนมีการ คมนาคมสะดวก รวดเร็ว ปลอดภัย	อบจ. พะเยา
๕	โครงการปรับปรุงถนน ลูกรังบดอัดแน่น หมู่ที่ ๑ ตำบลตงสุวรรณ เข้มตำบลสันโค้ง	เพื่อให้ประชาชนได้ มีถนนใช้ในการ คมนาคม สะดวก รวดเร็วและ ปลอดภัย	ถนนลูกรังบดอัด แน่น กว้าง ๔.๐๐ เมตร ยาว ๒,๓๐๐ เมตร	-	๕๐๐,๐๐๐	๕๐๐,๐๐๐	๕๐๐,๐๐๐	๕๐๐,๐๐๐	จำนวน โครงการ	ประชาชนมีการ คมนาคมสะดวก รวดเร็ว ปลอดภัย	อบจ. พะเยา



๓.๑ แผนงานเคหะและชุมชน

ที่	โครงการ	วัตถุประสงค์	เป้าหมาย (ผลผลิตของ โครงการ)	งบประมาณและที่ผ่านมา					ตัวชี้วัด (KPI)	ผลที่คาดว่าจะได้รับ	หน่วยงาน ที่จะขอ ประสาน
				๒๕๖๖	๒๕๖๗	๒๕๖๘	๒๕๖๙	๒๕๗๐			
๖	โครงการก่อสร้างถนน คสล. ซอย ๑๑ หมู่ที่ ๑ (ยกระดับถนน) เชื่อมตำบลสันโค้ง	เพื่อให้ประชาชนได้มีถนนใช้ในการคมนาคม สะดวก รวดเร็ว และปลอดภัย	ถนน คสล. ซอย ๑๑ หมู่ที่ ๑ ได้รับการยกระดับถนน	-	๒,๒๐๐,๐๐๐	๒,๒๐๐,๐๐๐	๒,๒๐๐,๐๐๐	๒,๒๐๐,๐๐๐	จำนวนโครงการ	ประชาชนมีการคมนาคมสะดวก รวดเร็ว ปลอดภัย	อบจ. พะเยา
๗	โครงการวางท่อประปา (ท่อเหล็ก) จากหนองขวาง - หมู่ที่ ๔	เพื่อให้ประชาชนมีระบบการส่งน้ำที่มีประสิทธิภาพ สามารถใช้น้ำได้อย่างเพียงพอ	วางท่อประปา (ท่อเหล็ก) จากหนองขวาง - หมู่ที่ ๔	-	๑,๔๐๐,๐๐๐	๑,๔๐๐,๐๐๐	๑,๔๐๐,๐๐๐	๑,๔๐๐,๐๐๐	จำนวนโครงการ	ประชาชนมีน้ำใช้ในการอุปโภคบริโภคอย่างพอเพียงและทั่วถึง	อบจ. พะเยา
๘	โครงการขยายเขตไฟฟ้าภายในหมู่บ้าน (ไฟกิ่ง) หมู่ที่ ๑ -๑๑	เพื่อให้ประชาชนมีไฟฟ้าแสงสว่าง ใช้ในพื้นที่อย่างทั่วถึง	ขยายเขตไฟฟ้าภายในหมู่บ้าน (ไฟกิ่ง) หมู่ที่ ๑ -๑๑	-	๑,๐๐๐,๐๐๐	๑,๐๐๐,๐๐๐	๑,๐๐๐,๐๐๐	๑,๐๐๐,๐๐๐	จำนวนโครงการ	ประชาชนมีความปลอดภัย มีไฟฟ้าแสงสว่างทั่วถึง สร้างความปลอดภัยในชีวิตและทรัพย์สิน	อบจ. พะเยา
๙	โครงการก่อสร้างถนนลาดยาง ซอย ๙ หมู่ที่ ๑ เชื่อมตำบลสันโค้ง	เพื่อให้ประชาชนได้มีถนนใช้ในการคมนาคม สะดวก รวดเร็ว และปลอดภัย	ถนนลาดยาง ซอย ๙ หมู่ที่ ๑	-	๒,๓๐๐,๐๐๐	๒,๓๐๐,๐๐๐	๒,๓๐๐,๐๐๐	๒,๓๐๐,๐๐๐	จำนวนโครงการ	ประชาชนมีการคมนาคมสะดวก รวดเร็ว ปลอดภัย	อบจ. พะเยา



๓.๑ แผนงานเคหะและชุมชน

ที่	โครงการ	วัตถุประสงค์	เป้าหมาย (ผลผลิตของ โครงการ)	งบประมาณและที่ผ่านมา					ตัวชี้วัด (KPI)	ผลที่คาดว่าจะ ได้รับ	หน่วยงาน ที่จะขอ ประสาน
				๒๕๖๖	๒๕๖๗	๒๕๖๘	๒๕๖๙	๒๕๗๐			
๑๐	โครงการปรับปรุงถนนลูกรังสายห้วยสำน	เพื่อให้ประชาชนได้มีถนนใช้ในการคมนาคมสะดวก รวดเร็ว และปลอดภัย	ถนนลูกรังสายห้วยสำนได้รับการปรับปรุง	-	๑,๐๐๐,๐๐๐	๑,๐๐๐,๐๐๐	๑,๐๐๐,๐๐๐	๑,๐๐๐,๐๐๐	จำนวนโครงการ	ประชาชนมีการคมนาคมสะดวก รวดเร็ว ปลอดภัย	อบจ. พะเยา
๑๑	โครงการก่อสร้างระบบประปาชอย ๖ หมู่ที่ ๑	เพื่อให้ประชาชนมีน้ำใช้ในการอุปโภคบริโภคได้อย่างเพียงพอ	ระบบประปาชอย ๖ หมู่ที่ ๑	-	๒,๐๐๐,๐๐๐	๒,๐๐๐,๐๐๐	๒,๐๐๐,๐๐๐	๒,๐๐๐,๐๐๐	จำนวนโครงการ	ประชาชนมีน้ำใช้ในการอุปโภคบริโภค	อบจ. พะเยา
๑๒	โครงการปรับปรุงถนนทางขึ้นพระธาตุคงสุวรรณบรรพต	เพื่อให้ประชาชนได้มีถนนใช้ในการคมนาคมสะดวก รวดเร็ว และปลอดภัย	ถนนทางขึ้นพระธาตุคงสุวรรณบรรพต	-	๔,๐๐๐,๐๐๐	๔,๐๐๐,๐๐๐	๔,๐๐๐,๐๐๐	๔,๐๐๐,๐๐๐	จำนวนโครงการ	ประชาชนมีการคมนาคมสะดวก รวดเร็ว ปลอดภัย	อบจ. พะเยา
๑๓	โครงการเปลี่ยนท่อประปาภายในหมู่บ้าน หมู่ที่ ๒	เพื่อให้ประชาชนได้มีระบบส่งน้ำที่มีประสิทธิภาพ	เปลี่ยนท่อประปาภายในหมู่บ้าน หมู่ที่ ๒	-	๑,๕๐๐,๐๐๐	๑,๕๐๐,๐๐๐	๑,๕๐๐,๐๐๐	๑,๕๐๐,๐๐๐	จำนวนโครงการ	ประชาชนมีน้ำใช้ในการอุปโภคบริโภคอย่างพอเพียงและทั่วถึง	อบจ. พะเยา
๑๔	โครงการก่อสร้างสะพานเชื่อม หมู่ที่ ๒ - หมู่ที่ ๓	เพื่อให้ประชาชนมีสะพานใช้ในการคมนาคม สะดวก รวดเร็ว และปลอดภัย	สะพานเชื่อม หมู่ที่ ๒ - หมู่ที่ ๓	-	๕,๐๐๐,๐๐๐	๕,๐๐๐,๐๐๐	๕,๐๐๐,๐๐๐	๕,๐๐๐,๐๐๐	จำนวนโครงการ	ประชาชนมีการคมนาคมสะดวก รวดเร็ว ปลอดภัย	อบจ. พะเยา



๓.๑ แผนงานเคหะและชุมชน

ที่	โครงการ	วัตถุประสงค์	เป้าหมาย (ผลผลิตของ โครงการ)	งบประมาณและที่ผ่านมา					ตัวชี้วัด (KPI)	ผลที่คาดว่าจะ ได้รับ	หน่วยงาน ที่จะขอ ประสาน
				๒๕๖๖	๒๕๖๗	๒๕๖๘	๒๕๖๙	๒๕๗๐			
๑๕	โครงการก่อสร้างระบบประปาบาดาล หมู่ที่ ๒	เพื่อให้ประชาชนมีน้ำใช้ในการอุปโภคบริโภคได้อย่างเพียงพอ	ระบบประปาบาดาล หมู่ที่ ๒	-	๒,๐๐๐,๐๐๐	๒,๐๐๐,๐๐๐	๒,๐๐๐,๐๐๐	๒,๐๐๐,๐๐๐	จำนวนโครงการ	ประชาชนมีน้ำใช้ในการอุปโภคบริโภค	อบจ.พะเยา
๑๖	โครงการปรับปรุงถนนสายการเกษตร (ลงหินคลุกปรับเกลี่ย) หมู่ที่ ๒	เพื่อให้ประชาชนมีถนนใช้ในการคมนาคม สะดวก รวดเร็ว และปลอดภัย	ปรับปรุงถนนสายการเกษตร (ลงหินคลุกปรับเกลี่ย) หมู่ที่ ๒	-	๕๐๐,๐๐๐	๕๐๐,๐๐๐	๕๐๐,๐๐๐	๕๐๐,๐๐๐	จำนวนโครงการ	ประชาชนมีการคมนาคมสะดวก รวดเร็ว ปลอดภัย	อบจ.พะเยา
๑๗	โครงการขุดเจาะบ่อบาดาล หมู่ที่ ๓	เพื่อให้ประชาชนมีน้ำใช้ในการอุปโภคบริโภคได้อย่างเพียงพอ	บ่อบาดาล หมู่ที่ ๓	-	๕,๐๐๐,๐๐๐	๕,๐๐๐,๐๐๐	๕,๐๐๐,๐๐๐	๕,๐๐๐,๐๐๐	จำนวนโครงการ	ประชาชนมีน้ำใช้ในการอุปโภคบริโภค	อบจ.พะเยา
๑๘	โครงการซ่อมแซมถนนสายการเกษตร หมู่ที่ ๓	เพื่อให้ประชาชนมีถนนใช้ในการคมนาคม สะดวก รวดเร็ว และปลอดภัย	ถนนสายการเกษตร หมู่ที่ ๓ ได้รับการซ่อมแซม	-	๑,๐๐๐,๐๐๐	๑,๐๐๐,๐๐๐	๑,๐๐๐,๐๐๐	๑,๐๐๐,๐๐๐	จำนวนโครงการ	ประชาชนมีการคมนาคมสะดวก รวดเร็ว ปลอดภัย	อบจ.พะเยา
๑๙	โครงการก่อสร้างถนน คสล. สายหนองขวาง ถนนสายการเกษตร หมู่ที่ ๓ - หมู่ที่ ๔ เชื่อมตำบลแม่อิง	เพื่อให้ประชาชนมีถนนใช้ในการคมนาคม สะดวก รวดเร็ว และปลอดภัย	ถนน คสล. สายหนองขวาง ถนนสายการเกษตร หมู่ที่ ๓ - หมู่ที่ ๔	-	๕,๐๐๐,๐๐๐	๕,๐๐๐,๐๐๐	๕,๐๐๐,๐๐๐	๕,๐๐๐,๐๐๐	จำนวนโครงการ	ประชาชนมีการคมนาคมสะดวก รวดเร็ว ปลอดภัย	อบจ.พะเยา



๓.๑ แผนงานเคหะและชุมชน

ที่	โครงการ	วัตถุประสงค์	เป้าหมาย (ผลผลิตของ โครงการ)	งบประมาณและที่ผ่านมา					ตัวชี้วัด (KPI)	ผลที่คาดว่าจะ ได้รับ	หน่วยงาน ที่จะขอ ประสาน
				๒๕๖๖	๒๕๖๗	๒๕๖๘	๒๕๖๙	๒๕๗๐			
๒๐	โครงการก่อสร้างระบบประปาบาดาล หมู่ที่ ๓	เพื่อให้ประชาชนมีน้ำใช้ในการอุปโภคบริโภคได้อย่างเพียงพอ	ระบบประปาบาดาล หมู่ที่ ๓	-	๒,๐๐๐,๐๐๐	๒,๐๐๐,๐๐๐	๒,๐๐๐,๐๐๐	๒,๐๐๐,๐๐๐	จำนวนโครงการ	ประชาชนในพื้นที่มีน้ำใช้ในการอุปโภคบริโภคได้อย่างเพียงพอ	อบจ.พะเยา
๒๑	โครงการก่อสร้างถนน คสล. ซอย ๑๖ หมู่ที่ ๓ เชื่อมตำบลสว่างอารมณ์	เพื่อให้ประชาชนมีถนนใช้ในการคมนาคม สะดวก รวดเร็ว และปลอดภัย	ถนน คสล. ซอย ๑๖ หมู่ที่ ๓	-	๕,๐๐๐,๐๐๐	๕,๐๐๐,๐๐๐	๕,๐๐๐,๐๐๐	๕,๐๐๐,๐๐๐	จำนวนโครงการ	ประชาชนมีการคมนาคมสะดวก รวดเร็ว ปลอดภัย	อบจ.พะเยา
๒๒	โครงการปรับปรุงถนน คสล. สาย ห้วยดอกเข็ม หมู่ที่ ๗ เชื่อม ตำบลสว่างอารมณ์	เพื่อให้ประชาชนมีถนนใช้ในการคมนาคม สะดวก รวดเร็ว และปลอดภัย	ถนน คสล.สาย ห้วยดอกเข็ม – สว่างอารมณ์	-	๗,๐๐๐,๐๐๐	๗,๐๐๐,๐๐๐	๗,๐๐๐,๐๐๐	๗,๐๐๐,๐๐๐	จำนวนโครงการ	ประชาชนมีการคมนาคมสะดวก รวดเร็ว ปลอดภัย	อบจ.พะเยา
๒๓	โครงการก่อสร้างอ่างเก็บน้ำห้วยโทกผา	เพื่อให้ประชาชนมีน้ำใช้ในการอุปโภคบริโภคได้อย่างเพียงพอ	อ่างเก็บน้ำห้วยโทกผา	-	๒๐,๐๐๐,๐๐๐	๒๐,๐๐๐,๐๐๐	๒๐,๐๐๐,๐๐๐	๒๐,๐๐๐,๐๐๐	จำนวนโครงการ	ประชาชนในพื้นที่มีน้ำใช้ในการอุปโภคบริโภคได้อย่างเพียงพอ	อบจ.พะเยา



๓.๑ แผนงานเคหะและชุมชน

ที่	โครงการ	วัตถุประสงค์	เป้าหมาย (ผลผลิตของ โครงการ)	งบประมาณและที่ผ่านมา					ตัวชี้วัด (KPI)	ผลที่คาดว่าจะ ได้รับ	หน่วยงาน ที่จะขอ ประสาน
				๒๕๖๖	๒๕๖๗	๒๕๖๘	๒๕๖๙	๒๕๗๐			
๒๔	โครงการขยายเขตไฟฟ้าสาธารณะ (แสงสว่าง) หมู่ที่ ๑ - ๑๑ อุดหนุนการไฟฟ้าส่วนภูมิภาค	เพื่อให้ประชาชนในพื้นที่ที่มีแสงสว่างใช้อย่างทั่วถึง สร้างความปลอดภัยในชีวิตและทรัพย์สิน	ขยายเขตไฟฟ้าสาธารณะ (แสงสว่าง) หมู่ที่ ๑ - ๑๑ อุดหนุนการไฟฟ้าส่วนภูมิภาค	-	๑,๐๐๐,๐๐๐	๑,๐๐๐,๐๐๐	๑,๐๐๐,๐๐๐	๑,๐๐๐,๐๐๐	จำนวนโครงการ	ประชาชนในพื้นที่ได้รับความปลอดภัยในชีวิตและทรัพย์สิน	อบจ. พะเยา
๒๕	โครงการซ่อมแซมถนนสายการเกษตร (สายหนองขวาง) หมู่ที่ ๔ เชื่อมตำบลสว่างอารมณ์	เพื่อให้ประชาชนมีถนนใช้ในการคมนาคม สะดวก รวดเร็ว และปลอดภัย	ถนนสายการเกษตร (สายหนองขวาง) หมู่ที่ ๔	-	๕,๐๐๐,๐๐๐	๕,๐๐๐,๐๐๐	๕,๐๐๐,๐๐๐	๕,๐๐๐,๐๐๐	จำนวนโครงการ	ประชาชนมีการคมนาคมสะดวก รวดเร็ว ปลอดภัย	อบจ. พะเยา
๒๖	โครงการก่อสร้างฝายชะลอน้ำลำห้วยโป่ง หมู่ที่ ๕	เพื่อให้ประชาชนมีน้ำใช้ในการอุปโภคบริโภคได้อย่างเพียงพอ	ฝายชะลอน้ำลำห้วยโป่ง หมู่ที่ ๕	-	๒,๐๐๐,๐๐๐	๒,๐๐๐,๐๐๐	๒,๐๐๐,๐๐๐	๒,๐๐๐,๐๐๐	จำนวนโครงการ	ประชาชนในพื้นที่มีน้ำใช้ในการอุปโภคบริโภคได้อย่างเพียงพอ	อบจ. พะเยา
๒๗	โครงการปรับปรุงระบบประปาหมู่บ้าน (เปลี่ยนท่อเหล็ก) หมู่ที่ ๕	เพื่อให้ประชาชนมีน้ำใช้ในการอุปโภคบริโภคได้อย่างเพียงพอ	เปลี่ยนท่อเหล็ก หมู่ที่ ๕	-	๒,๐๐๐,๐๐๐	๒,๐๐๐,๐๐๐	๒,๐๐๐,๐๐๐	๒,๐๐๐,๐๐๐	จำนวนโครงการ	ประชาชนในพื้นที่มีน้ำใช้ในการอุปโภคบริโภคได้อย่างเพียงพอ	อบจ. พะเยา



๓.๑ แผนงานเคหะและชุมชน

ที่	โครงการ	วัตถุประสงค์	เป้าหมาย (ผลผลิตของ โครงการ)	งบประมาณและที่ผ่านมา					ตัวชี้วัด (KPI)	ผลที่คาดว่าจะ ได้รับ	หน่วยงาน ที่จะขอ ประสาน
				๒๕๖๖	๒๕๖๗	๒๕๖๘	๒๕๖๙	๒๕๗๐			
๒๘	โครงการปรับปรุง ถนน (ลงหินคลุก ปรับเกลี่ย) สายการเกษตร หมู่ที่ ๕ (ลุ่มบ้าน – บนบ้าน)	เพื่อให้ประชาชนมี ถนนใช้ในการคมนาคม สะดวก รวดเร็ว และ ปลอดภัย	ปรับปรุงถนน (ลงหินคลุกปรับ เกลี่ยสาย การเกษตร หมู่ที่ ๕ (ลุ่มบ้าน – บน บ้าน)	-	๕๐๐,๐๐๐	๕๐๐,๐๐๐	๕๐๐,๐๐๐	๕๐๐,๐๐๐	จำนวน โครงการ	ประชาชนมีการ คมนาคมสะดวก รวดเร็ว ปลอดภัย	อบจ. พะเยา
๒๙	โครงการปรับปรุง ถนน (ลงหินคลุก ปรับเกลี่ย) สายการเกษตร หมู่ที่ ๖	เพื่อให้ประชาชนมี ถนนใช้ในการคมนาคม สะดวก รวดเร็ว และ ปลอดภัย	ปรับปรุงถนน (ลงหินคลุกปรับ เกลี่ย) สาย การเกษตร หมู่ที่ ๖	-	๕๐๐,๐๐๐	๕๐๐,๐๐๐	๕๐๐,๐๐๐	๕๐๐,๐๐๐	จำนวน โครงการ	ประชาชนมีการ คมนาคมสะดวก รวดเร็ว ปลอดภัย	อบจ. พะเยา
๓๐	โครงการขุดลอก รางระบายน้ำลำ ห้วยท่าสันนครก หมู่ที่ ๗	เพื่อให้การระบายน้ำ สะดวก แก้ไขปัญหา ท่วมขังภายในหมู่บ้าน	ขุดลอกรางระบาย น้ำลำห้วยท่าสัน นครก หมู่ที่ ๗	-	๒,๐๐๐,๐๐๐	๒,๐๐๐,๐๐๐	๒,๐๐๐,๐๐๐	๒,๐๐๐,๐๐๐	จำนวน โครงการ	ประชาชนมีน้ำใช้ ในการอุปโภค บริโภคอย่าง พอเพียงและ ทั่วถึง	อบจ. พะเยา
๓๑	โครงการขุดลอก หนองบัวแซะ หมู่ที่ ๗	เพื่อให้ประชาชนมีน้ำ ใช้อุปโภคบริโภคอย่าง เพียงพอ แก้ไขปัญหา การขาดแคลนน้ำ	ขุดลอกหนองบัว แซะ หมู่ที่ ๗	-	๒,๐๐๐,๐๐๐	๒,๐๐๐,๐๐๐	๒,๐๐๐,๐๐๐	๒,๐๐๐,๐๐๐	จำนวน โครงการ	ประชาชนมีน้ำใช้ ในการอุปโภค บริโภค	อบจ. พะเยา



๓.๑ แผนงานเคหะและชุมชน

ที่	โครงการ	วัตถุประสงค์	เป้าหมาย (ผลผลิตของ โครงการ)	งบประมาณและที่ผ่านมา					ตัวชี้วัด (KPI)	ผลที่คาดว่าจะ ได้รับ	หน่วยงาน ที่จะขอ ประสาน
				๒๕๖๖	๒๕๖๗	๒๕๖๘	๒๕๖๙	๒๕๗๐			
๓๒	โครงการขุดลอก หนองกองหญ้า หมู่ ที่ ๗	เพื่อให้ประชาชนมีน้ำ ใช้อุปโภคบริโภคอย่าง เพียงพอ แก้ไขปัญหา การขาดแคลนน้ำ	ขุดลอกหนองกอง หญ้า หมู่ที่ ๗	-	๒,๐๐๐,๐๐๐	๒,๐๐๐,๐๐๐	๒,๐๐๐,๐๐๐	๒,๐๐๐,๐๐๐	จำนวน โครงการ	ประชาชนมีน้ำใช้ ในการอุปโภค บริโภค	อบจ. พะเยา
๓๓	โครงการขุดลอก หนองบอน หมู่ที่ ๗	เพื่อให้ประชาชนมีน้ำ ใช้อุปโภคบริโภคอย่าง เพียงพอ แก้ไขปัญหา การขาดแคลนน้ำ	ขุดลอกหนองบอน หมู่ที่ ๗	-	๒,๐๐๐,๐๐๐	๒,๐๐๐,๐๐๐	๒,๐๐๐,๐๐๐	๒,๐๐๐,๐๐๐	จำนวน โครงการ	ประชาชนมีน้ำใช้ ในการอุปโภค บริโภค	อบจ. พะเยา
๓๔	โครงการขุดลอกลำ เหมืองบ้านใต้ หมู่ที่ ๗	เพื่อให้ประชาชนมีน้ำ ใช้อุปโภคบริโภคอย่าง เพียงพอ แก้ไขปัญหา การขาดแคลนน้ำ	ลำเหมืองบ้านใต้ หมู่ที่ ๗	-	๒,๐๐๐,๐๐๐	๒,๐๐๐,๐๐๐	๒,๐๐๐,๐๐๐	๒,๐๐๐,๐๐๐	จำนวน โครงการ	ประชาชนมีน้ำใช้ ในการอุปโภค บริโภค	อบจ. พะเยา
๓๕	โครงการก่อสร้าง ถนน คสล. ถนน สายริมน้ำอิง หมู่ที่ ๗	เพื่อให้ประชาชนได้มี ถนนใช้ในการคมนาคม สะดวก รวดเร็ว และ ปลอดภัย	ถนน คสล. ถนน สายริมน้ำอิง หมู่ที่ ๗	-	๓,๐๐๐,๐๐๐	๓,๐๐๐,๐๐๐	๓,๐๐๐,๐๐๐	๓,๐๐๐,๐๐๐	จำนวน โครงการ	ประชาชนมีการ คมนาคมสะดวก รวดเร็ว ปลอดภัย	อบจ. พะเยา
๓๖	โครงการก่อสร้าง ถนน คสล. ถนน สายคลองส่งน้ำ พลังงานไฟฟ้า	เพื่อให้ประชาชนได้มี ถนนใช้ในการคมนาคม สะดวก รวดเร็ว และ ปลอดภัย	ถนน คสล. ถนน สายคลองส่งน้ำ พลังงานไฟฟ้า	-	๔,๕๐๐,๐๐๐	๔,๕๐๐,๐๐๐	๔,๕๐๐,๐๐๐	๔,๕๐๐,๐๐๐	จำนวน โครงการ	ประชาชนมีการ คมนาคมสะดวก รวดเร็ว ปลอดภัย	อบจ. พะเยา



๓.๑ แผนงานเคหะและชุมชน

ที่	โครงการ	วัตถุประสงค์	เป้าหมาย (ผลผลิตของ โครงการ)	งบประมาณและที่ผ่านมา					ตัวชี้วัด (KPI)	ผลที่คาดว่าจะ ได้รับ	หน่วยงาน ที่จะขอ ประสาน
				๒๕๖๖	๒๕๖๗	๒๕๖๘	๒๕๖๙	๒๕๗๐			
๓๗	โครงการก่อสร้างระบบประปาบาดาล หมู่ที่ ๗	เพื่อให้ประชาชนมีน้ำใช้อุปโภคบริโภคอย่างเพียงพอ แก้ไขปัญหาการขาดแคลนน้ำ	ระบบประปาบาดาล หมู่ที่ ๗	-	๒,๐๐๐,๐๐๐	๒,๐๐๐,๐๐๐	๒,๐๐๐,๐๐๐	๒,๐๐๐,๐๐๐	จำนวนโครงการ	ประชาชนมีน้ำใช้ในการอุปโภคบริโภคอย่างเพียงพอและทั่วถึง	อบจ.พะเยา
๓๘	โครงการปรับปรุงระบบประปาหมู่บ้าน หมู่ที่ ๗	เพื่อให้ประชาชนมีน้ำใช้อุปโภคบริโภคอย่างเพียงพอ แก้ไขปัญหาการขาดแคลนน้ำ	ระบบประปาหมู่บ้าน หมู่ที่ ๗ ได้รับการปรับปรุง	-	๒,๐๐๐,๐๐๐	๒,๐๐๐,๐๐๐	๒,๐๐๐,๐๐๐	๒,๐๐๐,๐๐๐	จำนวนโครงการ	ประชาชนมีน้ำใช้ในการอุปโภคบริโภคอย่างเพียงพอและทั่วถึง	อบจ.พะเยา
๓๙	โครงการปรับปรุงระบบบาดาลหนองขวาง	เพื่อให้ประชาชนมีน้ำใช้อุปโภคบริโภคอย่างเพียงพอ แก้ไขปัญหาการขาดแคลนน้ำ	ระบบบาดาลหนองขวาง	-	๕,๐๐๐,๐๐๐	๕,๐๐๐,๐๐๐	๕,๐๐๐,๐๐๐	๕,๐๐๐,๐๐๐	จำนวนโครงการ	ประชาชนมีน้ำใช้ในการอุปโภคบริโภค	อบจ.พะเยา
๔๐	โครงการปรับปรุงระบบประปาผิวดินบ้านห้วยดอกเข็ม หมู่ที่ ๗ (หนองขวาง)	เพื่อให้ประชาชนมีน้ำใช้อุปโภคบริโภคอย่างเพียงพอ แก้ไขปัญหาการขาดแคลนน้ำ	ระบบประปาผิวดินบ้านห้วยดอกเข็ม หมู่ที่ ๗ (หนองขวาง)ได้รับการปรับปรุง	-	๒,๐๐๐,๐๐๐	๒,๐๐๐,๐๐๐	๒,๐๐๐,๐๐๐	๒,๐๐๐,๐๐๐	จำนวนโครงการ	ประชาชนมีน้ำใช้ในการอุปโภคบริโภค	อบจ.พะเยา



๓.๑ แผนงานเคหะและชุมชน

ที่	โครงการ	วัตถุประสงค์	เป้าหมาย (ผลผลิตของ โครงการ)	งบประมาณและที่ผ่านมา					ตัวชี้วัด (KPI)	ผลที่คาดว่าจะ ได้รับ	หน่วยงาน ที่จะขอ ประสาน
				๒๕๖๖	๒๕๖๗	๒๕๖๘	๒๕๖๙	๒๕๗๐			
๔๑	โครงการปรับปรุงระบบประปาผิวดินตำบลดงสุวรรณ (หนองขวาง)	เพื่อให้ประชาชนมีน้ำใช้อุปโภคบริโภคอย่างเพียงพอ แก้ไขปัญหาการขาดแคลนน้ำ	ระบบประปาผิวดินตำบลดงสุวรรณ (หนองขวาง) ได้รับการปรับปรุง	-	๒,๐๐๐,๐๐๐	๒,๐๐๐,๐๐๐	๒,๐๐๐,๐๐๐	๒,๐๐๐,๐๐๐	จำนวนโครงการ	ประชาชนมีน้ำใช้ในการอุปโภคบริโภค	อบจ. พะเยา
๔๒	โครงการก่อสร้างฝายชะลอน้ำลำห้วยสาธารณะประโยชน์ (ห้วยดิงกี) หมู่ที่ ๘	เพื่อให้ประชาชนมีน้ำใช้อุปโภคบริโภคอย่างเพียงพอ แก้ไขปัญหาการขาดแคลนน้ำ	ฝายชะลอน้ำลำห้วยสาธารณะประโยชน์ (ห้วยดิงกี) หมู่ที่ ๘	-	๑,๐๐๐,๐๐๐	๑,๐๐๐,๐๐๐	๑,๐๐๐,๐๐๐	๑,๐๐๐,๐๐๐	จำนวนโครงการ	ประชาชนมีน้ำใช้ในการอุปโภคบริโภค	อบจ. พะเยา
๔๓	โครงการก่อสร้างรางระบายน้ำคสล. แบบมีฝาปิดถนนภายในหมู่บ้าน หมู่ที่ ๘	เพื่อให้การระบายน้ำสะดวก แก้ไขปัญหาน้ำท่วมขังภายในหมู่บ้าน	รางระบายน้ำคสล. แบบมีฝาปิดถนนภายในหมู่บ้าน หมู่ที่ ๘	-	๓,๐๐๐,๐๐๐	๓,๐๐๐,๐๐๐	๓,๐๐๐,๐๐๐	๓,๐๐๐,๐๐๐	จำนวนโครงการ	การระบายน้ำสะดวก ลดปัญหาน้ำท่วมขัง	อบจ. พะเยา
๔๔	โครงการก่อสร้างระบบประปาบาดาล หมู่ที่ ๘	เพื่อให้ประชาชนมีน้ำใช้ในการอุปโภคบริโภคได้อย่างเพียงพอ	ระบบประปาบาดาล หมู่ที่ ๘	-	๒,๐๐๐,๐๐๐	๒,๐๐๐,๐๐๐	๒,๐๐๐,๐๐๐	๒,๐๐๐,๐๐๐	จำนวนโครงการ	ประชาชนมีน้ำใช้ในการอุปโภคบริโภค	อบจ. พะเยา



๓.๑ แผนงานเคหะและชุมชน

ที่	โครงการ	วัตถุประสงค์	เป้าหมาย (ผลผลิตของ โครงการ)	งบประมาณและที่ผ่านมา					ตัวชี้วัด (KPI)	ผลที่คาดว่าจะ ได้รับ	หน่วยงาน ที่จะขอ ประสาน
				๒๕๖๖	๒๕๖๗	๒๕๖๘	๒๕๖๙	๒๕๗๐			
๔๕	โครงการซ่อมแซมถนนสายการเกษตร(ลงหินคลุกบดอัดแน่น) หมู่ที่ ๘	เพื่อให้ประชาชนได้มีถนนใช้ในการคมนาคม สะดวก รวดเร็ว และปลอดภัย	ถนนสายการเกษตร(ลงหินคลุกบดอัดแน่น) หมู่ที่ ๘ ได้รับการซ่อมแซม	-	๒,๐๐๐,๐๐๐	๒,๐๐๐,๐๐๐	๒,๐๐๐,๐๐๐	๒,๐๐๐,๐๐๐	จำนวนโครงการ	ประชาชนมีการคมนาคมสะดวก รวดเร็ว ปลอดภัย	อบจ. พะเยา
๔๖	โครงการก่อสร้างระบบประปาบาดาล หมู่ที่ ๙	เพื่อให้ประชาชนมีน้ำใช้อุปโภคบริโภคอย่างเพียงพอ แก้ไขปัญหาการขาดแคลนน้ำ	ระบบประปาบาดาล หมู่ที่ ๙	-	๒,๐๐๐,๐๐๐	๒,๐๐๐,๐๐๐	๒,๐๐๐,๐๐๐	๒,๐๐๐,๐๐๐	จำนวนโครงการ	ประชาชนมีน้ำใช้ในการอุปโภคบริโภคอย่างพอเพียง	อบจ. พะเยา
๔๗	โครงการซ่อมแซมถนนสายการเกษตร หมู่ที่ ๙ เชื่อมตำบลสันโค้ง	เพื่อให้ประชาชนได้มีถนนใช้ในการคมนาคม สะดวก รวดเร็ว และปลอดภัย	ถนนสายการเกษตร หมู่ที่ ๙ ได้รับการซ่อมแซม	-	๒,๐๐๐,๐๐๐	๒,๐๐๐,๐๐๐	๒,๐๐๐,๐๐๐	๒,๐๐๐,๐๐๐	จำนวนโครงการ	ประชาชนมีน้ำใช้ในการอุปโภคบริโภคอย่างพอเพียง	อบจ. พะเยา
๔๘	โครงการก่อสร้างฝายชะลอน้ำลำห้วยสันป่าสัก หมู่ที่ ๑๐	เพื่อให้ประชาชนมีน้ำใช้อุปโภคบริโภคอย่างเพียงพอ แก้ไขปัญหาการขาดแคลนน้ำ	ฝายชะลอน้ำลำห้วยสันป่าสัก หมู่ที่ ๑๐	-	๑,๐๐๐,๐๐๐	๑,๐๐๐,๐๐๐	๑,๐๐๐,๐๐๐	๑,๐๐๐,๐๐๐	จำนวนโครงการ	ประชาชนมีน้ำใช้ในการอุปโภคบริโภค	อบจ. พะเยา
๔๙	โครงการก่อสร้างเมรุสุสานหมู่บ้าน หมู่ที่ ๑๑	เพื่อใช้เป็นฌาปนสถานประจำหมู่บ้าน และพื้นที่หมู่บ้านใกล้เคียง	เมรุสุสานหมู่บ้าน หมู่ที่ ๑๑	-	๒,๐๐๐,๐๐๐	๒,๐๐๐,๐๐๐	๒,๐๐๐,๐๐๐	๒,๐๐๐,๐๐๐	จำนวนโครงการ	ประชาชนในพื้นที่มีสถานที่ใช้ในกิจกรรมฌาปนกิจ	อบจ. พะเยา



๓.๑ แผนงานเคหะและชุมชน

ที่	โครงการ	วัตถุประสงค์	เป้าหมาย (ผลผลิตของ โครงการ)	งบประมาณและที่ผ่านมา					ตัวชี้วัด (KPI)	ผลที่คาดว่าจะ ได้รับ	หน่วยงาน ที่จะขอ ประสาน
				๒๕๖๖	๒๕๖๗	๒๕๖๘	๒๕๖๙	๒๕๗๐			
๕๐	โครงการก่อสร้างระบบประปาบาดาล หมู่ที่ ๑๑	เพื่อให้ประชาชนมีน้ำใช้อุปโภคบริโภคอย่างเพียงพอ แก้ไขปัญหาการขาดแคลนน้ำ	ระบบประปาบาดาล หมู่ที่ ๑๑	-	๒,๐๐๐,๐๐๐	๒,๐๐๐,๐๐๐	๒,๐๐๐,๐๐๐	๒,๐๐๐,๐๐๐	จำนวนโครงการ	ประชาชนมีน้ำใช้ในการอุปโภคบริโภค	อบจ.พะเยา
๕๑	โครงการปรับปรุงระบบประปาหมู่บ้าน หมู่ที่ ๑๑	เพื่อให้ประชาชนมีน้ำใช้ในการอุปโภคบริโภคได้อย่างเพียงพอ	ระบบประปาหมู่บ้าน หมู่ที่ ๑๑	-	๒,๐๐๐,๐๐๐	๒,๐๐๐,๐๐๐	๒,๐๐๐,๐๐๐	๒,๐๐๐,๐๐๐	จำนวนโครงการ	ประชาชนมีน้ำใช้ในการอุปโภคบริโภค	อบจ.พะเยา
๕๒	โครงการติดตั้งไฟฟ้าส่องสว่างระบบโซลาร์เซลล์ ถนนซอย ๑๙ บ้านดงหลวงเชื่อมทางหลวงชนบทสายบ้านถ้ำ-ป่าซาง รหัสสายทาง พย.ถ ๔๓-๐๐๙ ตำบลดงสุวรรณ อำเภอดอกคำใต้ จังหวัดพะเยา	เพื่อเพิ่มแสงสว่างให้แก่ประชาชนทั้งในพื้นที่และประชาชนทั่วไปที่สัญจรมาระหว่างตำบลดงสุวรรณ ตำบลบ้านถ้ำและตำบลป่าซาง สะดวกปลอดภัยและลดอุบัติเหตุที่เกิดจากแสงสว่างไม่เพียงพอ	ติดตั้งชุดเสาไฟถนนโคมไฟแอลอีดีพลังงานแสงอาทิตย์เสาไฟสูง ๖ เมตร จำนวน ๑๕ ชุด	-	๕๐๐,๐๐๐	๕๐๐,๐๐๐	๕๐๐,๐๐๐	๕๐๐,๐๐๐	ถนนมีแสงสว่างเพิ่มขึ้นร้อยละ ๘๐	ประชาชนที่สัญจรไปมาระหว่างตำบลดงสุวรรณ ตำบลบ้านถ้ำและตำบลป่าซาง สะดวกปลอดภัยและลดอุบัติเหตุที่เกิดจากแสงสว่างไม่เพียงพอ	อบจ.พะเยา
รวม ๕๒ โครงการ				๕๐๐,๐๐๐	๑๓๑,๔๐๐,๐๐๐	๑๓๑,๔๐๐,๐๐๐	๑๓๑,๔๐๐,๐๐๐	๑๓๑,๔๐๐,๐๐๐			



บัญชีสรุปโครงการพัฒนา
แผนพัฒนาท้องถิ่น (พ.ศ. ๒๕๖๖ - ๒๕๗๐) ฉบับทบทวน พ.ศ. ๒๕๖๖
องค์การบริหารส่วนตำบลคงสุวรรณ

ยุทธศาสตร์	ปี ๒๕๖๖		ปี ๒๕๖๗		ปี ๒๕๖๘		ปี ๒๕๖๙		ปี ๒๕๗๐		รวม ๕ ปี	
	จำนวนโครงการ	งบประมาณ (บาท)	จำนวนโครงการ	งบประมาณ (บาท)	จำนวนโครงการ	งบประมาณ (บาท)	จำนวนโครงการ	งบประมาณ (บาท)	จำนวนโครงการ	งบประมาณ (บาท)	จำนวนโครงการ	งบประมาณ (บาท)
๑) ยุทธศาสตร์การพัฒนาเศรษฐกิจ												
๑.๑ แผนงานเคหะและชุมชน	๗	๓๐๐,๐๐๐	๙	๔,๐๑๓,๐๐๐	๙	๔,๐๑๓,๐๐๐	๙	๔,๐๑๓,๐๐๐	๙	๔,๐๑๓,๐๐๐	๔๓	๑๖,๓๕๒,๐๐๐
รวม	๗	๓๐๐,๐๐๐	๙	๔,๐๑๓,๐๐๐	๙	๔,๐๑๓,๐๐๐	๙	๔,๐๑๓,๐๐๐	๙	๔,๐๑๓,๐๐๐	๔๓	๑๖,๓๕๒,๐๐๐
รวมทั้งสิ้น	๗	๓๐๐,๐๐๐	๙	๔,๐๑๓,๐๐๐	๙	๔,๐๑๓,๐๐๐	๙	๔,๐๑๓,๐๐๐	๙	๔,๐๑๓,๐๐๐	๔๓	๑๖,๓๕๒,๐๐๐

บัญชีครุภัณฑ์

แผนพัฒนาท้องถิ่น (พ.ศ. ๒๕๖๖ - ๒๕๗๐) ฉบับทบทวน พ.ศ. ๒๕๖๖

องค์การบริหารส่วนตำบลคงสุวรรณ



แบบ ผ. ๐๓

ที่	แผนงาน	หมวด	ประเภท	เป้าหมาย (ผลผลิตของโครงการ)	งบประมาณและที่ผ่านมา					หน่วยงาน รับผิดชอบหลัก
					๒๕๖๖	๒๕๖๗	๒๕๖๘	๒๕๖๙	๒๕๗๐	
๑	เคหะและ ชุมชน	ครุภัณฑ์	ครุภัณฑ์ การเกษตร	เครื่องสูบน้ำบาดาลแบบจมน้ำ ขนาด ๑.๕ แรง ๑ เฟส ๒๒๐ โวลต์ จำนวน ๓ เครื่อง เครื่องละ ๒๐,๐๐๐ บาท	๖๐,๐๐๐	๖๐,๐๐๐	๖๐,๐๐๐	๖๐,๐๐๐	๖๐,๐๐๐	กองช่าง
๒	เคหะและ ชุมชน	ครุภัณฑ์	ครุภัณฑ์ การเกษตร	เครื่องสูบน้ำบาดาลแบบจมน้ำ ขนาด ๒ แรง ๓ เฟส ๓๘๐ โวลต์ จำนวน ๓ เครื่อง เครื่องละ ๒๐,๐๐๐ บาท	๖๐,๐๐๐	๖๐,๐๐๐	๖๐,๐๐๐	๖๐,๐๐๐	๖๐,๐๐๐	กองช่าง
๓	เคหะและ ชุมชน	ครุภัณฑ์	ครุภัณฑ์ การเกษตร	เครื่องสูบน้ำมอเตอร์ไฟฟ้า ขนาด ๕ แรง ๓ เฟส ๓๘๐ โวลต์ จำนวน ๓ เครื่อง เครื่องละ ๒๐,๐๐๐ บาท	๖๐,๐๐๐	๖๐,๐๐๐	๖๐,๐๐๐	๖๐,๐๐๐	๖๐,๐๐๐	กองช่าง
๔	เคหะและ ชุมชน	ครุภัณฑ์	ครุภัณฑ์ การเกษตร	เครื่องสูบน้ำมอเตอร์ไฟฟ้า ขนาด ๕ แรง ๑ เฟส ๒๒๐ โวลต์ จำนวน ๑ เครื่อง เครื่องละ ๒๐,๐๐๐ บาท	๒๐,๐๐๐	๒๐,๐๐๐	๒๐,๐๐๐	๒๐,๐๐๐	๒๐,๐๐๐	กองช่าง
๕	เคหะและ ชุมชน	ครุภัณฑ์	ครุภัณฑ์ การเกษตร	เครื่องสูบน้ำมอเตอร์ไฟฟ้า ขนาด ๗.๕ แรง ๓ เฟส ๓๘๐ โวลต์ จำนวน ๑ เครื่อง เครื่องละ ๓๐,๐๐๐ บาท	๓๐,๐๐๐	๓๐,๐๐๐	๓๐,๐๐๐	๓๐,๐๐๐	๓๐,๐๐๐	กองช่าง
๖	เคหะและ ชุมชน	ครุภัณฑ์	ครุภัณฑ์ไฟฟ้า และวิทยุ	ลำโพงฮอร์น ๑๕ นิ้ว ๒๐๐ วัตต์ ชุดละ ๒,๐๐๐ บาท จำนวน ๑๕ ชุด	๓๐,๐๐๐	๓๐,๐๐๐	๓๐,๐๐๐	๓๐,๐๐๐	๓๐,๐๐๐	กองช่าง
๗	เคหะและ ชุมชน	ครุภัณฑ์	ครุภัณฑ์ การเกษตร	เครื่องสูบน้ำมอเตอร์ไฟฟ้า ขนาด ๕.๕ แรง ๓ เฟส ๓๘๐ โวลต์ จำนวน ๒ เครื่อง เครื่องละ ๒๐,๐๐๐ บาท	๔๐,๐๐๐	๔๐,๐๐๐	๔๐,๐๐๐	๔๐,๐๐๐	๔๐,๐๐๐	กองช่าง

บัญชีครุภัณฑ์

แผนพัฒนาท้องถิ่น (พ.ศ. ๒๕๖๖ - ๒๕๗๐) ฉบับทบทวน พ.ศ. ๒๕๖๖

องค์การบริหารส่วนตำบลคงสุวรรณ



แบบ ผ. ๐๓

ที่	แผนงาน	หมวด	ประเภท	เป้าหมาย (ผลผลิตของโครงการ)	งบประมาณและที่ผ่านมา					หน่วยงาน รับผิดชอบหลัก
					๒๕๖๖	๒๕๖๗	๒๕๖๘	๒๕๖๙	๒๕๗๐	
๘	เคหะและ ชุมชน	ครุภัณฑ์	ครุภัณฑ์ ยานพาหนะและ ขนส่ง	รถบรรทุก (ดีเซล) ขนาด ๑ ตัน ปริมาตรกระบอกสูบ ไม่ต่ำกว่า ๒,๔๐๐ ซีซี หรือกำลังเครื่องยนต์สูงสุดไม่ ต่ำกว่า ๑๑๐ กิโลวัตต์ ขับเคลื่อน ๒ ล้อ แบบมี ช่องว่างด้านหลังคนขับ (Cab) จำนวน ๑ คัน ตามบัญชีราคามาตรฐานครุภัณฑ์ กองมาตรฐาน งบประมาณ ๑ สำนักงบประมาณ ธันวาคม ๒๕๖๕ หน้า ๗๐	-	๗๑๓,๐๐๐	๗๑๓,๐๐๐	๗๑๓,๐๐๐	๗๑๓,๐๐๐	กองช่าง
๙	เคหะและ ชุมชน	ครุภัณฑ์	ครุภัณฑ์ การเกษตร	รถตัดหญ้าชุดหลัง ชนิดขับเคลื่อน ๒ ล้อ จำนวน ๑ คัน ตามบัญชีราคามาตรฐานครุภัณฑ์ กองมาตรฐาน งบประมาณ ๑ สำนักงบประมาณ ธันวาคม ๒๕๖๕ หน้า ๓๓-๓๔	-	๓,๐๐๐,๐๐๐	๓,๐๐๐,๐๐๐	๓,๐๐๐,๐๐๐	๓,๐๐๐,๐๐๐	กองช่าง

ส่วนที่ ๔ การติดตามและประเมินผล

๑. การติดตามและประเมินผลยุทธศาสตร์

ในการจัดทำแผนพัฒนาท้องถิ่นนั้น จะต้องมีการติดตามและประเมินผลแผนพัฒนา โดยติดตามและประเมินผล ตามระเบียบกระทรวงมหาดไทย ว่าด้วยการจัดทำแผนขององค์กรปกครองส่วนท้องถิ่น พ.ศ. ๒๕๔๘ แก้ไขเพิ่มเติมถึง (ฉบับที่ ๓) พ.ศ. ๒๕๖๑ โดยในการประเมินผลนั้นจะต้องดำเนินการประเมินคุณภาพของแผนยุทธศาสตร์การพัฒนาตามแนวทางการติดตามและประเมินผลยุทธศาสตร์ เพื่อสอดคล้องแผนพัฒนาท้องถิ่นขององค์กรปกครองส่วนท้องถิ่น แจ้างตามหนังสือกระทรวงมหาดไทย ด่วนที่สุด ที่ มท. ๐๘๑๐.๓/ว๒๙๓๑ เรื่อง ซักซ้อมแนวทางการทบทวนแผนพัฒนาท้องถิ่น (พ.ศ.๒๕๖๑ - ๒๕๖๕) ขององค์กรปกครองส่วนท้องถิ่น

แนวทางการพิจารณาการติดตามและประเมินผลแผนพัฒนาท้องถิ่นตามระเบียบ กระทรวงมหาดไทยว่าด้วย การจัดทำแผนพัฒนาขององค์กรปกครองส่วนท้องถิ่น พ.ศ. ๒๕๔๘ (แก้ไขเพิ่มเติม ฉบับที่ ๒ พ.ศ. ๒๕๕๙) เป็นแบบที่กำหนดให้คณะกรรมการติดตามและประเมินผลแผนพัฒนาท้องถิ่น ดำเนินการให้คะแนน ตามเกณฑ์ที่กำหนดไว้ ซึ่งเป็นส่วนหนึ่งของการติดตามและประเมินผลแผนพัฒนา โดยดำเนินการให้แล้วเสร็จภายในหกสิบวัน นับแต่วันที่ประกาศใช้งบประมาณรายจ่าย มีรายละเอียด ดังนี้

๑.) แนวทางการพิจารณาการติดตามและประเมินผลยุทธศาสตร์เพื่อความสอดคล้องแผนพัฒนาท้องถิ่น ประกอบด้วย

- ๑.๑ ข้อมูลสภาพทั่วไปและข้อมูลพื้นฐานขององค์กรปกครองส่วนท้องถิ่น ๒๐ คะแนน
- ๑.๒ การวิเคราะห์สถานการณ์และศักยภาพ ๒๐ คะแนน
- ๑.๓ ยุทธศาสตร์ ๖๐ คะแนน ประกอบด้วย

- (๑) ยุทธศาสตร์ขององค์กรปกครองส่วนท้องถิ่น ๑๐ คะแนน
- (๒) ยุทธศาสตร์ขององค์กรปกครองส่วนท้องถิ่นในเขตจังหวัด ๑๐ คะแนน
- (๓) ยุทธศาสตร์จังหวัด ๑๐ คะแนน
- (๔) วิสัยทัศน์ ๕ คะแนน
- (๕) กลยุทธ์ ๕ คะแนน
- (๖) เป้าประสงค์ของแต่ละประเด็นกลยุทธ์ ๕ คะแนน
- (๗) จุดยืนทางยุทธศาสตร์ ๕ คะแนน
- (๘) แผนงาน ๕ คะแนน
- (๙) ความเชื่อมโยงของยุทธศาสตร์ในภาพรวม ๕ คะแนน

คะแนนรวม ๑๐๐ คะแนน เกณฑ์ที่ควรได้เพื่อให้เกิดความสอดคล้องและขับเคลื่อนการพัฒนาท้องถิ่นขององค์กรปกครองส่วนท้องถิ่น ไม่น้อยกว่าร้อยละ ๘๐ (๘๐ คะแนน)

๒.) แนวทางพิจารณาการติดตามและประเมินผลโครงการเพื่อความสอดคล้องแผนพัฒนาท้องถิ่น ประกอบด้วย

- ๒.๑ การสรุปสถานการณ์การพัฒนา ๑๐ คะแนน
- ๒.๒ การประเมินผลกรำแผนพัฒนาท้องถิ่นไปปฏิบัติในเชิงปริมาณ ๑๐ คะแนน
- ๒.๓ การประเมินผลการนำแผนพัฒนาท้องถิ่นไปปฏิบัติในเชิงคุณภาพ ๑๐ คะแนน
- ๒.๔ แผนงานและยุทธศาสตร์การพัฒนา ๑๐ คะแนน
- ๒.๕ โครงการพัฒนา ๖๐ คะแนน ประกอบด้วย
 - (๑) ความชัดเจนของชื่อโครงการ
 - (๒) กำหนดวัตถุประสงค์สอดคล้องกับโครงการ ๕ คะแนน
 - (๓) เป้าหมาย (ผลผลิตของโครงการ) มีความชัดเจนนำไปสู่การตั้งงบประมาณได้ ถูกต้อง ๕ คะแนน
 - (๔) โครงการมีความสอดคล้องกับแผนยุทธศาสตร์ชาติ ๒๐ ปี ๕ คะแนน
 - (๕) เป้าหมาย (ผลผลิตของโครงการ) มีความสอดคล้องกับแผนพัฒนาเศรษฐกิจและสังคมแห่งชาติ ฉบับที่ ๑๒ ๕ คะแนน
 - (๖) โครงการมีความสอดคล้องกับ Thailand ๔.๐ ๕ คะแนน
 - (๗) โครงการสอดคล้องกับยุทธศาสตร์จังหวัด ๕ คะแนน
 - (๘) โครงการแก้ไขปัญหาความยากจนหรือการเสริมสร้างให้ประเทศชาติมั่นคง มั่งคั่ง ยั่งยืน ภายใต้หลักประชารัฐ ๕ คะแนน
 - (๙) งบประมาณ มีความสอดคล้องกับเป้าหมาย (ผลผลิตของโครงการ) ๕ คะแนน
 - (๑๐) มีการประมาณการราคาถูกต้องตามหลักวิธีการงบประมาณ ๕ คะแนน
 - (๑๑) มีการกำหนดตัวชี้วัด (KPI) และสอดคล้องกับวัตถุประสงค์และผลที่คาดว่าจะได้รับ ๕ คะแนน
 - (๑๒) ผลที่คาดว่าจะได้รับ สอดคล้องกับวัตถุประสงค์ ๕ คะแนน

คะแนนรวม ๑๐๐ คะแนน เกณฑ์ที่ควรได้เพื่อให้เกิดความสอดคล้องและขับเคลื่อนการพัฒนาท้องถิ่นขององค์กรปกครองส่วนท้องถิ่น ไม่ควรน้อยกว่าร้อยละ ๘๐ (๘๐ คะแนน)

๓.) แนวทางการพิจารณาติดตามและประเมินผลยุทธศาสตร์เพื่อความสอดคล้องแผนพัฒนา
ท้องถิ่นขององค์กรปกครองส่วนท้องถิ่น

ประเด็นการพัฒนา	คะแนน
๑. ข้อมูลสภาพทั่วไปและข้อมูลพื้นฐานขององค์กรปกครองส่วนท้องถิ่น	๒๐
๒. การวิเคราะห์สถานการณ์และศักยภาพ	๒๐
๓. ยุทธศาสตร์ ประกอบด้วย	๖๐
๓.๑ ยุทธศาสตร์ขององค์กรปกครองส่วนท้องถิ่น	(๑๐)
๓.๒ ยุทธศาสตร์ขององค์กรปกครองส่วนท้องถิ่นในเขตจังหวัด	(๑๐)
๓.๓ ยุทธศาสตร์จังหวัด	(๑๐)
๓.๔ วิสัยทัศน์	(๕)
๓.๕ กลยุทธ์	(๕)
๓.๖ เป้าประสงค์ของแต่ละประเด็นกลยุทธ์	(๕)
๓.๗ จุดยืนทางยุทธศาสตร์	(๕)
๓.๘ แผนงาน	(๕)
๓.๙ ความเชื่อมโยงของยุทธศาสตร์ในภาพรวม	(๕)
รวมคะแนน	๑๐๐

๔.) แนวทางเบื้องต้นในการให้คะแนนแนวทางการพิจารณาการติดตามและประเมินผลยุทธศาสตร์ เพื่อความสอดคล้องแผนพัฒนาท้องถิ่นขององค์กรปกครองส่วนท้องถิ่น

ประเด็นการพัฒนา	รายละเอียดหลักเกณฑ์	คะแนน เต็ม	คะแนน ที่ได้
๑. ข้อมูลสภาพทั่วไปและข้อมูลพื้นฐาน ขององค์กรปกครองส่วนท้องถิ่น	ควรประกอบด้วยข้อมูล ดังนี้ (๑) ข้อมูลเกี่ยวกับด้านกายภาพ เช่น ที่ตั้งของหมู่บ้าน/ชุมชน/ตำบล ลักษณะภูมิประเทศ ลักษณะ ภูมิอากาศ ลักษณะของดิน ลักษณะของแหล่งน้ำ ลักษณะของไม้/ป่าไม้ ฯลฯ ด้านการเมือง/การปกครอง เช่น เขตการปกครอง การเลือกตั้ง ฯลฯ	๒๐ (๓)	
	(๒) ข้อมูลเกี่ยวกับด้านการเมือง/การปกครอง เช่น เขตการปกครอง การเลือกตั้ง ฯลฯ ประชากร เช่น ข้อมูลเกี่ยวกับจำนวนประชากรและช่วยอายุและจำนวนประชากร ฯลฯ	(๒)	
	(๓) ข้อมูลเกี่ยวกับสภาพทางสังคม เช่น การศึกษา สาธารณสุข อาชญากรรม ยาเสพติด การสังคมสงเคราะห์ ฯลฯ	(๒)	
	(๔) ข้อมูลเกี่ยวกับระบบบริการพื้นฐาน เช่น การคมนาคมขนส่ง การไฟฟ้า ประปา โทรศัพท์ ฯลฯ	(๒)	
	(๕) ข้อมูลเกี่ยวกับระบบเศรษฐกิจ เช่น การเกษตร การประมง การปศุสัตว์ การบริการ การท่องเที่ยว อุตสาหกรรม การพาณิชย์/กลุ่มอาชีพ แรงงาน ฯลฯ	(๒)	
	(๖) ข้อมูลเกี่ยวกับศาสนา ประเพณี วัฒนธรรม เช่น การนับถือศาสนา ประเพณีและงานประจำปี ภูมิปัญญาท้องถิ่น ภาษาล้าน สิ้นค้าพื้นเมืองและของที่ระลึก ฯลฯ และอื่นๆ	(๒)	
	(๗) ข้อมูลเกี่ยวกับทรัพยากรธรรมชาติ เช่น น้ำ ป่าไม้ ภูเขา คุณภาพของทรัพยากรธรรมชาติ ฯลฯ	(๒)	
	(๘) การสำรวจและจัดเก็บข้อมูลเพื่อการจัดทำแผนพัฒนาท้องถิ่น หรือการใช้ข้อมูล จปฐ.	(๒)	
	(๙) การประชุมประชาคมท้องถิ่น รูปแบบ วิธีการ และการดำเนินการประชุมประชาคมท้องถิ่น โดยใช้กระบวนการร่วมคิด ร่วมทำ ร่วมตัดสินใจ ร่วมตรวจสอบ ร่วมรับประโยชน์ ร่วมแก้ปัญหา ปรึกษาหารือ แลกเปลี่ยนเรียนรู้ เพื่อแก้ไขปัญหาสำหรับการพัฒนาท้องถิ่นตามอำนาจหน้าที่ขององค์กรปกครองส่วนท้องถิ่น	(๓)	
	๒. การวิเคราะห์สถานการณ์และศักยภาพ	ควรประกอบด้วยข้อมูล ดังนี้ (๑) การวิเคราะห์ที่ครอบคลุมความเชื่อมโยง ความสอดคล้องยุทธศาสตร์จังหวัด ยุทธศาสตร์ขององค์กรปกครองส่วนท้องถิ่นในเขตจังหวัด ยุทธศาสตร์ขององค์กรปกครองส่วนท้องถิ่น นโยบายของผู้บริหารท้องถิ่น รวมถึงความเชื่อมโยงแผนยุทธศาสตร์ชาติ ๒๐ ปี แผนพัฒนาเศรษฐกิจและสังคมแห่งชาติ และ Thailand ๔.๐	๒๐ (๕)
(๒) การวิเคราะห์การใช้ผังเมืองรวมหรือผังเมืองเฉพาะและการบังคับใช้ผลของการบังคับใช้ สภาพการณ์ที่เกิดขึ้นต่อการพัฒนาท้องถิ่น		(๓)	
(๓) การวิเคราะห์ทางสังคม เช่น ด้านแรงงาน การศึกษา สาธารณสุข ความยากจน อาชญากรรม ปัญหายาเสพติด เทคโนโลยี จารีตประเพณี วัฒนธรรม ภูมิปัญญาท้องถิ่น เป็นต้น		(๓)	
(๔) การวิเคราะห์ทางเศรษฐกิจ ข้อมูลรายได้ครัวเรือน การส่งเสริมอาชีพ กลุ่มอาชีพ กลุ่มทางสังคม การพัฒนาอาชีพและกลุ่มต่างๆ สภาพทางเศรษฐกิจและความเป็นอยู่ทั่วไป เป็นต้น		(๓)	
(๕) การวิเคราะห์สิ่งแวดล้อม พื้นที่สีเขียว ธรรมชาติต่างๆ ทางภูมิศาสตร์กระบวนการหรือสิ่งที่เกิดขึ้น การประดิษฐ์ที่มีผลต่อสิ่งแวดล้อมและการพัฒนา		(๓)	
(๖) ผลการวิเคราะห์ศักยภาพเพื่อประเมินสภาพการณ์การพัฒนาในปัจจุบันและโอกาสการพัฒนาในอนาคตของท้องถิ่น ด้วยเทคนิค SWOT Analysis ที่อาจส่งผลการดำเนินงาน ได้แก่ S-Strength (จุดแข็ง) W-Weakness (จุดอ่อน) O-Opportunity (โอกาส) T-Threat (อุปสรรค)		(๓)	

ประเด็นการพัฒนา	รายละเอียดหลักเกณฑ์	คะแนนเต็ม	คะแนนที่ได้
๓. ยุทธศาสตร์	ควรประกอบด้วยข้อมูล ดังนี้		
๓.๑ ยุทธศาสตร์ขององค์กรปกครองส่วนท้องถิ่น	สอดคล้องกับสภาพสังคม เศรษฐกิจ สิ่งแวดล้อมของท้องถิ่น ประเด็นปัญหาการพัฒนา และแนวทาง การพัฒนาที่สอดคล้องกับยุทธศาสตร์ขององค์กรปกครองส่วนท้องถิ่น และเชื่อมโยงหลักประชารัฐ แผนยุทธศาสตร์ชาติ ๒๐ ปี แผนพัฒนาเศรษฐกิจและสังคมแห่งชาติ และ Thailand ๔.๐	๖๐ (๑๐)	
๓.๒ ยุทธศาสตร์ขององค์กรปกครองส่วนท้องถิ่นในเขตจังหวัด	สอดคล้องและเชื่อมโยงกับสภาพสังคม เศรษฐกิจ สิ่งแวดล้อมของท้องถิ่น และยุทธศาสตร์จังหวัด และเชื่อมโยงหลักประชารัฐ แผนยุทธศาสตร์ชาติ ๒๐ ปี แผนพัฒนาเศรษฐกิจและสังคมแห่งชาติ และ Thailand ๔.๐	(๑๐)	
๓.๓ ยุทธศาสตร์จังหวัด	สอดคล้องกับยุทธศาสตร์การพัฒนากลุ่มจังหวัด ยุทธศาสตร์พัฒนาภาค แผนพัฒนาเศรษฐกิจและสังคมแห่งชาติ แผนการบริหารราชการแผ่นดิน นโยบาย/ยุทธศาสตร์ คสช. และนโยบายรัฐบาลหลักประชารัฐ แผนยุทธศาสตร์ชาติ ๒๐ ปี และ Thailand๔.๐	(๑๐)	
๓.๔ วิสัยทัศน์	วิสัยทัศน์ ซึ่งมีลักษณะแสดงสถานภาพที่องค์กรปกครองส่วนท้องถิ่นต้องการจะเป็น หรือบรรลุถึงอนาคตอย่างชัดเจน สอดคล้องกับโอกาสและศักยภาพที่เป็นลักษณะเฉพาะขององค์กรปกครองส่วนท้องถิ่น และสัมพันธ์กับโครงการพัฒนาท้องถิ่น	(๕)	
๓.๕ กลยุทธ์	แสดงให้เห็นช่องทาง วิธีการ ภารกิจหรือสิ่งที่ต้องทำตามอำนาจหน้าที่ขององค์กรปกครองส่วนท้องถิ่นที่จะนำไปสู่การบรรลุวิสัยทัศน์ หรือแสดงให้เห็นถึงความชัดเจนในสิ่งที่จะดำเนินการให้บรรลุวิสัยทัศน์นั้น	(๕)	
๓.๖ เป้าประสงค์ของแต่ละประเด็นกลยุทธ์	เป้าประสงค์ของแต่ละประเด็นกลยุทธ์มีความสอดคล้องและสนับสนุนต่อกลยุทธ์ที่จะเกิดขึ้น มุ่งหมายสิ่งหนึ่งสิ่งใดที่ชัดเจน	(๕)	
๓.๗ จุดยืนทางยุทธศาสตร์ (Positioning)	ความมุ่งมั่นอันแน่วแน่ในการวางแผนพัฒนาท้องถิ่น เพื่อให้บรรลุวิสัยทัศน์ขององค์กรปกครองส่วนท้องถิ่นซึ่งเกิดจากศักยภาพของพื้นที่จริง ที่จะนำไปสู่ผลสำเร็จทางยุทธศาสตร์	(๕)	
๓.๘ แผนงาน	แผนงานหรือจุดมุ่งหมายเพื่อการพัฒนาในอนาคต กำหนดจุดมุ่งหมายในเรื่องใดเรื่องหนึ่งหรือแผนงานที่เกิดจากเป้าประสงค์ ตัวชี้วัด ค่าเป้าหมาย กลยุทธ์จุดยืนทางยุทธศาสตร์และยุทธศาสตร์ขององค์กรปกครองส่วนท้องถิ่นที่มีความชัดเจน นำไปสู่การจัดทำโครงการพัฒนาท้องถิ่นในแผนพัฒนาท้องถิ่นโดยระบุแผนงานและความเชื่อมโยงดังกล่าว	(๕)	
๓.๙ ความเชื่อมโยงของยุทธศาสตร์ในภาพรวม	ความเชื่อมโยงองค์รวมที่นำไปสู่การพัฒนาท้องถิ่นที่เกิดผลผลิต/โครงการจากแผนยุทธศาสตร์ชาติ ๒๐ ปี แผนพัฒนาเศรษฐกิจและสังคมแห่งชาติ ฉบับที่ ๑๒ Thailand ๔.๐ แผนพัฒนาภาค/แผนพัฒนากลุ่มจังหวัด/แผนพัฒนาจังหวัด ยุทธศาสตร์การพัฒนาขององค์กรปกครองส่วนท้องถิ่นในเขตจังหวัดและยุทธศาสตร์ขององค์กรปกครองส่วนท้องถิ่น	(๕)	
รวมคะแนน		๑๐๐	

๕.) แนวทางการพิจารณาการติดตามและประเมินผลโครงการเพื่อความสอดคล้องแผนพัฒนา
ท้องถิ่นขององค์กรปกครองส่วนท้องถิ่น

ประเด็นการพิจารณา	คะแนน
๑. การสรุปสถานการณ์การพัฒนา	๑๐
๒. การประเมินผลการนำแผนพัฒนาท้องถิ่นสี่ปีไปปฏิบัติในเชิงปริมาณ	๑๐
๓. การประเมินผลการนำแผนพัฒนาท้องถิ่นสี่ปีไปปฏิบัติในเชิงคุณภาพ	๑๐
๔. แผนงานและยุทธศาสตร์การพัฒนา	๑๐
๕. โครงการพัฒนา ประกอบด้วย	๖๐
๕.๑ ความชัดเจนของชื่อโครงการ	(๕)
๕.๒ กำหนดวัตถุประสงค์สอดคล้องกับโครงการ	(๕)
๕.๓ เป้าหมาย (ผลผลิตของโครงการ) มีความชัดเจนนำไปสู่การตั้งงบประมาณได้ถูกต้อง	(๕)
๕.๔ โครงการมีความสอดคล้องกับแผนยุทธศาสตร์ชาติ ๒๐ ปี	(๕)
๕.๕ เป้าหมาย (ผลผลิตของโครงการ) มีความสอดคล้องกับแผนพัฒนาเศรษฐกิจและสังคม แห่งชาติ	(๕)
๕.๖ โครงการมีความสอดคล้องกับ Thailand ๔.๐	(๕)
๕.๗ โครงการสอดคล้องกับยุทธศาสตร์จังหวัด	(๕)
๕.๘ โครงการแก้ไขปัญหาความยากจนหรือการเสริมสร้างให้ประเทศชาติมั่นคง มั่งคั่ง ยั่งยืน ภายใต้หลักปรัชญา	(๕)
๕.๙ งบประมาณ มีความสอดคล้องกับเป้าหมาย (ผลผลิตของโครงการ)	(๕)
๕.๑๐ มีการประมาณการราคาถูกต้องตามหลักวิธีการงบประมาณ	(๕)
๕.๑๑ มีการกำหนดตัวชี้วัด (KPI) และสอดคล้องกับวัตถุประสงค์และผลผลิตที่คาดว่าจะ ได้รับ	(๕)
๕.๑๒ ผลที่คาดว่าจะได้รับ สอดคล้องกับวัตถุประสงค์	(๕)
รวมคะแนน	๑๐๐

๖.) แนวทางเบื้องต้นในการให้คะแนนแนวทางการพิจารณาการติดตามและประเมินผลยุทธศาสตร์ เพื่อความสอดคล้องแผนพัฒนาท้องถิ่นขององค์กรปกครองส่วนท้องถิ่น

ประเด็นการพัฒนา	รายละเอียดหลักเกณฑ์	คะแนนเต็ม	คะแนนที่ได้
๑. การสรุปสถานการณ์การพัฒนา	เป็นการวิเคราะห์กรอบการจัดทำยุทธศาสตร์ขององค์กรปกครองส่วนท้องถิ่น (ใช้การวิเคราะห์ SWOT Analysis/Demand (Demand Analysis)/Global Demand และ Trend ปัจจัยและสถานการณ์การเปลี่ยนแปลงที่มีผลต่อการพัฒนา อย่างน้อยต้องประกอบด้วย การวิเคราะห์ศักยภาพด้านเศรษฐกิจ, ด้านสังคม, ด้านทรัพยากรธรรมชาติและสิ่งแวดล้อม)	๑๐	
๒. การประเมินผลการนำแผนพัฒนาท้องถิ่นสี่ปีไปปฏิบัติในเชิงปริมาณ	๑) การควบคุมที่มีการใช้ตัวเลขต่างๆ เพื่อนำมาใช้วัดผลในเชิงปริมาณ เช่น การวัดจำนวนโครงการ กิจกรรม งานต่างๆ ก็คือผลผลิตนั่นเองว่าเป็นไปตามที่ตั้งเป้าหมายเอาไว้หรือไม่จำนวนที่ดำเนินการจริงตามที่ได้กำหนดไว้เท่าไร จำนวนที่ไม่สามารถดำเนินการได้เท่าไร สามารถอธิบายได้ตามหลักประสิทธิภาพ (Efficiency) ของการพัฒนาท้องถิ่นตามอำนาจหน้าที่ที่ได้กำหนดไว้ ๒) วิเคราะห์ผลกระทบ/สิ่งที่กระทบ (Impact) โครงการที่ดำเนินการในเชิงปริมาณ (Quantitative)	๑๐	
๓. การประเมินผลการนำแผนพัฒนาท้องถิ่นสี่ปีไปปฏิบัติในเชิงคุณภาพ	๑) การประเมินประสิทธิผลของแผนพัฒนาในเชิงคุณภาพคือ การนำเอาเทคนิคต่างๆ มาใช้เพื่อวัดว่าการกิจ โครงการ กิจกรรม งานต่างๆ ที่ดำเนินการในพื้นที่นั้นๆ ตรงต่อความต้องการของประชาชนหรือไม่และเป็นไปตามอำนาจหน้าที่หรือไม่ ประชาชนพึงพอใจหรือไม่ สิ่งของ วัสดุ ครุภัณฑ์ การดำเนินการต่างๆ มีสภาพหรือลักษณะถูกต้องคงทนถาวร สามารถใช้ได้ตามวัตถุประสงค์หรือไม่ ซึ่งเป็นไปตามหลักประสิทธิผล (Effectiveness) ผลการปฏิบัติราชการที่บรรลุวัตถุประสงค์และเป้าหมายของแผนการปฏิบัติราชการตามที่ได้รับงบประมาณมาดำเนินการ รวมถึงสามารถเทียบเคียงกับส่วนราชการหรือหน่วยงาน ๒) วิเคราะห์ผลกระทบ/สิ่งที่กระทบ (Impact) โครงการที่ดำเนินการในเชิงคุณภาพ (Qualitative)	๑๐	
๔. แผนงานและยุทธศาสตร์การพัฒนา	๑) วิเคราะห์แผนงาน งาน ที่เกิดจากด้านต่างๆ มีความสอดคล้องกับยุทธศาสตร์ขององค์กรปกครองส่วนท้องถิ่นในมิติต่างๆ จนนำไปสู่การจัดทำโครงการพัฒนาท้องถิ่นโดยใช้ SWOT Analysis/Demand (Demand Analysis)/Global Demand และ Trend หรือ หลักการบูรณาการ (Integration) กับองค์กรปกครองส่วนท้องถิ่นที่มีพื้นที่ติดต่อกัน ๒) วิเคราะห์แผนงาน งาน ที่เกิดจากด้านต่างๆ ที่สอดคล้องกับการแก้ไขปัญหาความยากจน หลักประชารัฐ	๑๐	

ประเด็นการพัฒนา	รายละเอียดหลักเกณฑ์	คะแนน เต็ม	คะแนน ที่ได้
<p>๕. โครงการพัฒนา</p> <p>๕.๑ ความชัดเจนของชื่อโครงการ</p>	<p>ควรประกอบด้วยข้อมูล ดังนี้</p> <p>เป็นโครงการที่มีวัตถุประสงค์สนองต่อแผนยุทธศาสตร์การพัฒนาขององค์กรปกครองส่วนท้องถิ่นและดำเนินการเพื่อให้การพัฒนาบรรลุตามวิสัยทัศน์ขององค์กรปกครองส่วนท้องถิ่นที่กำหนดไว้ ชื่อโครงการมีความชัดเจน มุ่งไปเรื่องใดเรื่องหนึ่ง อ่านแล้วเข้าใจได้ว่าจะพัฒนาอะไรในอนาคต</p>	๖๐ (๕)	
<p>๕.๒ กำหนดวัตถุประสงค์ สอดคล้องกับโครงการ</p>	<p>มีวัตถุประสงค์ชัดเจน (clear objective) โครงการต้องกำหนดวัตถุประสงค์สอดคล้องกับความเป็นมาของโครงการ สอดคล้องกับหลักการและเหตุผลวิธีการดำเนินงานต้องสอดคล้องกับวัตถุประสงค์ มีความเป็นไปได้ชัดเจน มีลักษณะเฉพาะเจาะจง</p>	(๕)	
<p>๕.๓ เป้าหมาย (ผลผลิตของโครงการ) มีความชัดเจนนำไปสู่การตั้งงบประมาณได้ถูกต้อง</p>	<p>สภาพที่อยากให้เกิดขึ้นในอนาคต เป็นทิศทางที่ต้องไปให้มุ่งเป้าหมายต้องชัดเจน สามารถระบุจำนวนเท่าไร กลุ่มเป้าหมายคืออะไร มีผลผลิตอย่างไร กลุ่มเป้าหมายพื้นที่ดำเนินงาน และระยะเวลาดำเนินงานอธิบายให้ชัดเจนว่าโครงการนี้จะทำที่ไหน เริ่มต้นในช่วงเวลาใดและจบลงเมื่อใด ใครคือกลุ่มเป้าหมายของโครงการ หากกลุ่มเป้าหมายมีหลายกลุ่ม ให้บอกชัดเจนไปว่าใครคือกลุ่มเป้าหมายหลัก ใครคือกลุ่มเป้าหมายรอง</p>	(๕)	
<p>๕.๔ โครงการมีความสอดคล้องกับแผนยุทธศาสตร์ชาติ ๒๐ ปี</p>	<p>โครงการสอดคล้องกับ (๑) ความมั่นคง (๒) การสร้างความสามารถในการแข่งขัน (๓) การพัฒนาและเสริมสร้างศักยภาพคน (๔) การสร้างโอกาสความเสมอภาคและความเท่าเทียมกันทางสังคม (๕) การสร้างการเติบโตบนคุณภาพชีวิตที่เป็นมิตรต่อสิ่งแวดล้อม (๖) การปรับสมดุลและพัฒนาาระบบการบริหารจัดการภาครัฐ เพื่อให้เกิดความมั่นคง มั่งคั่ง ยั่งยืน</p>	(๕)	
<p>๕.๕ เป้าหมาย (ผลผลิตของโครงการ) มีความสอดคล้องกับแผนพัฒนาเศรษฐกิจและสังคมแห่งชาติ</p>	<p>โครงการมีความสอดคล้องกับ แผนพัฒนาเศรษฐกิจและสังคมแห่งชาติ ฉบับที่ ๑๒ โดย (๑) ยึดหลักปรัชญาของเศรษฐกิจพอเพียง (๒) ยึดคนเป็นศูนย์กลางการพัฒนา (๓) ยึดวิสัยทัศน์ภายใต้ยุทธศาสตร์ชาติ ๒๐ ปี (๔) ยึดเป้าหมายอนาคตประเทศไทย ๒๕๗๔ (๕) ยึดหลักการนำไปสู่การปฏิบัติให้เกิดผลสัมฤทธิ์อย่างจริงจังใน ๕ ปี ที่ต่อยอดไปสู่ผลสัมฤทธิ์ที่เป็นเป้าหมายระยะยาว ภายใต้แนวทางการพัฒนา (๑) การยกระดับศักยภาพการแข่งขันและการหลุดพ้นกับดักรายได้ปานกลางสู่รายได้สูง (๒) การพัฒนาศักยภาพคนตามช่วงวัยและการปฏิรูประบบเพื่อสร้างสังคมสูงวัยอย่างมีคุณภาพ (๓) การลดความเหลื่อมล้ำทางสังคม (๔) การรองรับการเชื่อมโยงภูมิภาคและความเป็นเมือง (๕) การสร้างความเจริญเติบโตทางเศรษฐกิจและสังคมอย่างเป็นมิตรกับสิ่งแวดล้อม (๖) การบริหารราชการแผ่นดินที่มีประสิทธิภาพ</p>	(๕)	
<p>๕.๖ โครงการมีความสอดคล้องกับ Thailand ๔.๐</p>	<p>โครงการมีลักษณะ หรือสอดคล้องกับการปรับเปลี่ยนโครงสร้างเศรษฐกิจไปสู่ Value – Based Economy หรือเศรษฐกิจที่ขับเคลื่อนด้วยนวัตกรรมทำน้อยได้มาก เช่น (๑) เปลี่ยนจากการผลิตสินค้าโภคภัณฑ์ ไปสู่สินค้าเชิงนวัตกรรม (๒) เปลี่ยนจากการขับเคลื่อนประเทศด้วยภาคอุตสาหกรรมไปสู่การขับเคลื่อนด้วยเทคโนโลยี ความคิดสร้างสรรค์และนวัตกรรม (๓) เปลี่ยนจากการเน้นภาคการผลิตสินค้า ไปสู่การเน้นภาคบริการมากขึ้น รวมถึงโครงการที่เติมเต็มด้วยวิทยาการ ความคิดสร้างสรรค์ นวัตกรรม วิทยาศาสตร์ เทคโนโลยี และการวิจัยและพัฒนาแล้วต่อยอดความได้เปรียบเชิงเปรียบเทียบ เช่น ด้านเกษตรเทคโนโลยีชีวภาพ สาธารณสุข วัฒนธรรม ฯลฯ</p>	(๕)	
<p>๕.๗ โครงการสอดคล้องกับยุทธศาสตร์จังหวัด</p>	<p>โครงการพัฒนาท้องถิ่นมีความสอดคล้องกับห้วงระยะเวลาของแผนพัฒนาจังหวัดที่ได้กำหนดขึ้น เพื่อขับเคลื่อนการพัฒนาท้องถิ่นเสมือนหนึ่งการขับเคลื่อนการพัฒนาจังหวัด ซึ่งไม่สามารถแยกส่วนใดส่วนหนึ่งออกจากกันได้ นอกจากนี้โครงการพัฒนาท้องถิ่นต้องเป็นโครงการเชื่อมต่อหรือเดินทางไปด้วยกันกับยุทธศาสตร์จังหวัดที่ได้กำหนดขึ้นที่เป็นปัจจุบัน</p>	(๕)	

ประเด็นการพัฒนา	รายละเอียดหลักเกณฑ์	คะแนน เต็ม	คะแนน ที่ได้
๕. โครงการพัฒนา (ต่อ) ๕.๘ โครงการแก้ไขปัญหาความ ยากจนหรือการเสริมสร้างให้ ประเทศชาติมั่นคง มั่งคั่ง ยั่งยืน ภายใต้หลักปรัชญา ๕.๙ งบประมาณ มีความ สอดคล้องกับเป้าหมาย (ผลผลิต ของโครงการ) ๕.๑๐ มีการประมาณการราคา ถูกต้องตามหลักวิธีการงบประมาณ ๕.๑๑ มีการกำหนดตัวชี้วัด (KPI) และสอดคล้องกับวัตถุประสงค์และ ผลที่คาดว่าจะได้รับ ๕.๑๒ ผลที่คาดว่าจะได้รับ สอดคล้องกับวัตถุประสงค์	เป็นโครงการที่ดำเนินการภายใต้พื้นฐานความพอเพียงที่ประชาชนดำเนินการเองหรือ ร่วมดำเนินการ เป็นโครงการต่อยอดและขยายได้เป็นโครงการที่ประชาชนต้องการ เพื่อให้เกิดความยั่งยืน ซึ่งมีลักษณะที่จะให้ท้องถิ่นมีความมั่นคง มั่งคั่ง ยั่งยืน เป็น ท้องถิ่นที่พัฒนาแล้วด้วยการพัฒนาตามหลักปรัชญาของเศรษฐกิจพอเพียง งบประมาณโครงการพัฒนาจะต้องคำนึงถึงหลักสำคัญ ๕ ประการ ในการจัดทำ โครงการ ได้แก่ (๑) ความประหยัด (Economy) (๒) ความมีประสิทธิภาพ (Efficiency) (๓) ความมีประสิทธิภาพ (Effectiveness) (๔) ความเชื่อมโยงในการ พัฒนาท้องถิ่น นำไปสู่ความยุติธรรม (Equity) (๕) ความโปร่งใส (Transparency) การประมาณการราคาเพื่อการพัฒนาต้องให้สอดคล้องกับโครงการ ถูกต้องตามหลัก วิชาการทางช่าง หลักของราคากลาง ราคากลางท้องถิ่น มีความโปร่งใสในการกำหนด ราคาและตรวจสอบได้ในเชิงประจักษ์ มีการกำหนดดัชนีชี้วัดผลงาน (Key Performance Indicator : KPI) ที่สามารถวัดได้ (measurable) ใช้บอกประสิทธิผล (effectiveness) ใช้บอกประสิทธิภาพ (efficiency) ได้ เช่น การกำหนดความพึงพอใจ การกำหนดร้อยละ การกำหนดอันเกิด จากผลของวัตถุประสงค์ที่เกิดขึ้น สิ่งที่ได้รับ (การคาดการณ์ คาดว่าจะได้รับ) ผลที่ได้รับเป็นสิ่งที่เกิดขึ้นได้จริงจากการดำเนินการตามโครงการพัฒนาซึ่งสอดคล้อง กับวัตถุประสงค์ที่ตั้งไว้ การได้ผลหรือผลที่เกิดขึ้นจะต้องเท่ากับวัตถุประสงค์หรือ มากกว่าวัตถุประสงค์ซึ่งการเขียนวัตถุประสงค์ควรคำนึงถึง (๑) ความเป็นไปได้และมี ความเฉพาะเจาะจง ในการดำเนินงานตามโครงการ (๒) วัดและประเมินผลระดับของ ความสำเร็จได้ (๓) ระบุสิ่งที่ต้องการดำเนินงานอย่างชัดเจนและเฉพาะเจาะจงมาก ที่สุดและสามารถปฏิบัติได้ (๔) เป็นเหตุเป็นผล สอดคล้องกับความเป็นจริง (๕) ส่งผล ต่อการบ่งบอกเวลาได้	(๕) (๕) (๕) (๕) (๕)	
รวมคะแนน		๑๐๐	

๗.) การวัดผลในเชิงปริมาณและเชิงคุณภาพ

โดยใช้รูปแบบเชิงพรรณนา ซึ่งสามารถแสดงได้ทั้งการอธิบายเชิงสถิติ รูปภาพ กราฟ ข้อมูลต่างๆ จาก

๗.๑ ใช้แบบสำหรับการติดตามและประเมินผลเชิงปริมาณและเชิงคุณภาพ

(๑) แบบตัวบ่งชี้การปฏิบัติงาน (Performance Indicators)

(๒) แบบบัตรคะแนน (Scorecard Model) แบบบัตรคะแนน หรือ Scorecard Model ของ Kaplan & Norton

(๓) แบบมุ่งวัดผลสัมฤทธิ์ (Result Framework Model : RF)

(๔) แบบเชิงเหตุผล (Logical Model) ตัวแบบเชิงเหตุผล หรือ Logical Model

(๕) แบบวัดกระบวนการปฏิบัติงาน (Process Performance Measurement System : PPMS)

ระบบการวัดกระบวนการปฏิบัติงาน หรือ PPMS

(๖) แบบการประเมินโดยใช้วิธีการแก้ปัญหาหรือเรียนรู้จากปัญหาที่เกิดขึ้นหรือ Problem – Solving Method

(๗) แบบการประเมินแบบมีส่วนร่วม (Participatory Methods)

(๘) แบบการประเมินผลกระทบ (Impact Evaluation)

(๙) แบบการประเมินความเสี่ยง (Risk Assessment Model)

(๑๐) แบบการประเมินตนเอง (Self – assessment Model)

(๑๑) แบบอื่นๆ ที่องค์กรปกครองส่วนท้องถิ่นกำหนดขึ้น ทั้งนี้ต้องอยู่ภายใต้กรอบตามข้อ ๑ – ๑๐ หรือเป็นแบบผสมก็ได้

๗.๒ เชิงปริมาณ (Quantity) คุณภาพ (Quality) ผลที่ได้จริงๆ คืออะไร ค่าใช้จ่าย (Cost) เวลา (Time) เป็นไปตามที่กำหนดไว้หรือไม่

๗.๓ ประชาชนได้ประโยชน์อย่างไรหรือราชการได้ประโยชน์อย่างไร

๗.๔ วัดผลนั้นได้จริงหรือไม่ หรือวัดได้เท่าไร (Key Performance Indicators : KPIs)

๗.๕ ผลกระทบ (Impact)

๒. การติดตามและประเมินผลโครงการ

องค์การบริหารส่วนตำบลบ้านร้อง ใช้การติดตามและประเมินผลโครงการ โดยใช้ตัวแบบวัดในเชิงปริมาณและเชิงคุณภาพ ตามที่จะกล่าวต่อไปในหัวข้อที่ ๓.๑ และมีหลักการประเมินผลโครงการที่สำคัญ คือ การติดตามและประเมินผลโครงการว่าบรรลุวัตถุประสงค์ที่กำหนดไว้ในโครงการทุกประการหรือไม่ อย่างไร

๓. สรุปผลการพัฒนาท้องถิ่น

๓.๑ การวัดผลในเชิงปริมาณและเชิงคุณภาพ

(๑) การวัดผลในเชิงปริมาณ

ตามที่องค์การบริหารส่วนตำบลบ้านร้องได้ดำเนินการจัดทำแผนพัฒนาขึ้นมาเพื่อใช้เป็นเครื่องมือในการพัฒนาองค์การบริหารส่วนตำบล ให้บรรลุเป้าหมายที่วางไว้ เกิดประสิทธิภาพประสิทธิผลสูงสุดในการแก้ไขปัญหาให้กับประชาชน ในการจัดทำแผนพัฒนานั้นจะต้องมีการติดตามและประเมินผลแผนพัฒนาตามระเบียบกระทรวงมหาดไทยว่าด้วยการจัดทำแผนพัฒนาขององค์กรปกครองส่วนท้องถิ่น พ.ศ.๒๕๔๘ แก้ไขเพิ่มเติมถึง (ฉบับที่ ๓) พ.ศ. ๒๕๖๑ หมวด ๖ ให้คณะกรรมการติดตามและประเมินผลแผนพัฒนาท้องถิ่น มีหน้าที่ กำหนดแนวทาง วิธีการในการติดตามและประเมินผลแผนพัฒนาท้องถิ่น ดำเนินการติดตามและประเมินผลแผนพัฒนาท้องถิ่น รายงานผลและเสนอความคิดเห็นที่ได้จากการติดตามและประเมินผลแผนพัฒนาท้องถิ่นต่อผู้บริหารท้องถิ่น เพื่อให้ผู้บริหารท้องถิ่นเสนอต่อสภาท้องถิ่น และคณะกรรมการพัฒนาท้องถิ่น พร้อมทั้งประกาศผลการติดตามและประเมินผลแผนพัฒนาให้ประชาชนในท้องถิ่นทราบในที่เปิดเผยภายในสิบห้าวันนับแต่วันรายงานผลและเสนอความคิดเห็นดังกล่าว และต้องปิดประกาศไว้เป็นระยะเวลาไม่น้อยกว่าสามสิบวันโดยอย่างน้อยปีละหนึ่งครั้ง ภายในเดือนธันวาคมของทุกปี

โดยเครื่องมือที่ใช้ในการติดตามและประเมินผลในเชิงปริมาณ มีดังนี้

แบบที่ ๑ การกำกับการจัดทำแผนยุทธศาสตร์ขององค์กรปกครองส่วนท้องถิ่น การติดตามและประเมินผลด้วยระบบ e-plan (www.dla.go.th)

(๒) การวัดผลเชิงคุณภาพ

การวัดผลเชิงคุณภาพ องค์การบริหารส่วนตำบลบ้านร้องใช้การสำรวจความพึงพอใจในการวัดผลเชิงคุณภาพโดยภาพรวม โดยให้มีการประเมินความพึงพอใจ ซึ่งการประเมินความพึงพอใจทำให้ทราบถึงผลเชิงคุณภาพในการดำเนินงานขององค์กรในภาพรวม

โดยใช้เครื่องมือในการประเมินความพึงพอใจ ดังนี้

แบบที่ ๓/๒ แบบประเมินความพึงพอใจต่อผลการดำเนินงานของ อบต.

แบบที่ ๓/๓ แบบประเมินความพึงพอใจของประชาชนที่มีต่อการให้บริการ

สรุปผลการพัฒนาท้องถิ่นในภาพรวม

ตามที่องค์การบริหารส่วนตำบลได้ดำเนินการจัดทำแผนพัฒนาขึ้นมาเพื่อใช้เป็นเครื่องมือในการพัฒนาองค์การบริหารส่วนตำบลให้บรรลุเป้าหมายที่วางไว้ เกิดประสิทธิภาพประสิทธิผลสูงสุดในการแก้ไขปัญหาให้กับประชาชน ในการจัดทำแผนพัฒนานั้นจะต้องมีการติดตามและประเมินแผนพัฒนา ตามระเบียบกระทรวงมหาดไทย ว่าด้วยการจัดทำแผนขององค์กรปกครองส่วนท้องถิ่น พ.ศ. ๒๕๔๘ หมวด ๖ ข้อ ๒๙ และระเบียบกระทรวงมหาดไทย ว่าด้วยการจัดทำแผนขององค์กรปกครองส่วนท้องถิ่น (ฉบับที่ ๒) พ.ศ. ๒๕๕๙ ข้อ ๑๓ โดยคณะกรรมการติดตามและประเมินแผนพัฒนาเป็นผู้ดำเนินการติดตามและประเมินผลแผนพัฒนา ซึ่งคณะกรรมการจะต้องดำเนินการกำหนดแนวทาง วิธีการในการติดตามและประเมินผลแผนพัฒนา ดำเนินการติดตามและประเมินผลแผนพัฒนา รายงานผลและเสนอความเห็นซึ่งได้จากการติดตามและประเมินผลแผนพัฒนาต่อผู้บริหารท้องถิ่น เพื่อให้ผู้บริหารท้องถิ่นเสนอต่อสภาท้องถิ่น และคณะกรรมการพัฒนาท้องถิ่น พร้อมทั้งประกาศผลการติดตามและประเมินผลแผนพัฒนาให้ประชาชนในท้องถิ่นทราบในที่เปิดเผยภายในสิบห้าวันนับแต่วันรายงานผลและเสนอความเห็นดังกล่าวและต้องปิดประกาศไว้เป็นระยะเวลาไม่น้อยกว่าสามสิบวันโดยอย่างน้อยปีละสองครั้งภายในเดือนเมษายนและภายในเดือนตุลาคมของทุกปี

๓.๑ การวัดผลในเชิงปริมาณและเชิงคุณภาพ

โดยใช้แบบสำหรับติดตามและประเมินผลเชิงปริมาณและคุณภาพ

- (๑) แบบตัวบ่งชี้การปฏิบัติงาน (Performance Indicators)
- (๒) แบบบัตรคะแนน (Scorecard Model) หรือ Scorecard Model ของ Kaplan & Norton
- (๓) แบบมุ่งวัดผลสัมฤทธิ์ (Result Framework Model (RF))
- (๔) แบบเชิงเหตุผล (Logical Model)
- (๕) แบบวัดกระบวนการปฏิบัติงาน (Process Performance Measurement System (PPMS))
- (๖) แบบการประเมินโดยใช้วิธีการแก้ปัญหาหรือเรียนรู้จากปัญหาที่เกิดขึ้น หรือ Problem-Solving

Method

- (๗) แบบการประเมินแบบมีส่วนร่วม (Participatory Method)
- (๘) แบบการประเมินผลกระทบ (Impact Evaluation)
- (๙) แบบการประเมินความเสี่ยง (Risk Assessment Model)
- (๑๐) แบบประเมินตนเอง (Self-Assessment Model)
- (๑๑) แบบอื่นๆ ที่องค์กรปกครองส่วนท้องถิ่นกำหนดขึ้น ทั้งนี้ต้องอยู่ภายใต้กรอบข้อ (๑) –(๑๐) หรือ

เป็นแบบผสมก็ได้

เชิงปริมาณ (Quantity) เชิงคุณภาพ (Quality) ผลที่ได้จริงๆคืออะไร ค่าใช้จ่าย (Cost) เวลา (Time) เป็นไปตามที่กำหนดไว้หรือไม่

ประชาชนได้ประโยชน์อย่างไรหรือราชการได้ประโยชน์อย่างไร

วัดผลนั้นได้หรือไม่ หรือวัดได้เท่าไร (Key Performance Indicator : KPIs)

ผลกระทบ (Impact)

โดยเครื่องมือที่ใช้ในการติดตามและประเมินผลในเชิงปริมาณ มีดังนี้

แบบที่ ๑ การกำกับจัดทำแผนยุทธศาสตร์ขององค์กรปกครองส่วนท้องถิ่น

แบบที่ ๒ แบบติดตามผลการดำเนินงานขององค์กรปกครองส่วนท้องถิ่น

แบบที่ ๓/๑ แบบประเมินผลการดำเนินงานตามแผนยุทธศาสตร์

แบบประเมินคุณภาพของแผนพัฒนา

(แจ้งตามหนังสือกระทรวงมหาดไทย ที่ มท ๐๘๑๐.๒/ว ๐๗๐๓ ลงวันที่ ๒ กุมภาพันธ์ ๒๕๕๘ เรื่อง แนวทางและหลักเกณฑ์การจัดทำและประสานแผนสามปีขององค์กรปกครองส่วนท้องถิ่น ข้อ ๗ การวัดคุณภาพของแผนพัฒนาท้องถิ่น ตามนัยหนังสือกระทรวงมหาดไทย ด่วนที่สุด ที่ มท ๐๘๑๐.๒/ว ๔๘๓๐ ลงวันที่ ๒๒ พฤศจิกายน ๒๕๕๖ ให้แล้วเสร็จภายใน ๑๕ วัน นับแต่วันประกาศใช้แผนพัฒนาท้องถิ่น)

การติดตามและประเมินผลด้วยระบบ e-plan (www.dla.go.th)

การวัดผลในเชิงคุณภาพ

การจัดผลเชิงคุณภาพ องค์กรบริหารส่วนตำบลลงสุวรรณใช้การสำรวจความพึงพอใจในการวัดผลเชิงคุณภาพโดยภาพรวม โดยได้มีการประเมินความพึงพอใจ ซึ่งการประเมินความพึงพอใจทำให้ทราบถึงผลเชิงคุณภาพในการดำเนินงานขององค์กรบริหารส่วนตำบลในภาพรวม

โดยเครื่องมือที่ใช้ในการประเมินความพึงพอใจ มีดังนี้

แบบที่ ๓/๒ แบบประเมินความพึงพอใจต่อผลการดำเนินงานขององค์กรบริหารส่วนตำบล
แบบที่ ๓/๓ แบบประเมินความพึงพอใจของประชาชนที่มีต่อการให้บริการ

๔. ข้อเสนอแนะในการจัดทำแผนพัฒนาท้องถิ่นในอนาคต

๔.๑ ผลกระทบนำไปสู่อนาคต (เช่น จะทำ สนับสนุน ส่งเสริม ป้องกัน อย่างไร เป็นต้น)

ในทฤษฎีทางวิชาการการจัดการ ซึ่งว่า องค์กรต่างๆไม่ว่าจะเป็นองค์กรภาครัฐหรือองค์กรภาคเอกชนจะพัฒนา เติบโตและอยู่รอดได้ต้องมีการปรับตัวให้เข้ากับการเปลี่ยนแปลงของสภาพแวดล้อมภายนอก ๔ ประการ (PEST) ตลอดเวลา ซึ่งประกอบไปด้วย

- 1) สิ่งแวดล้อมด้านการเมือง (Political Environment)
- 2) สิ่งแวดล้อมด้านเศรษฐกิจ (Economic Environment)
- 3) สิ่งแวดล้อมด้านสังคม (Social Environment) และ
- 4) สิ่งแวดล้อมด้านวิทยาการใหม่ๆ (Technology)

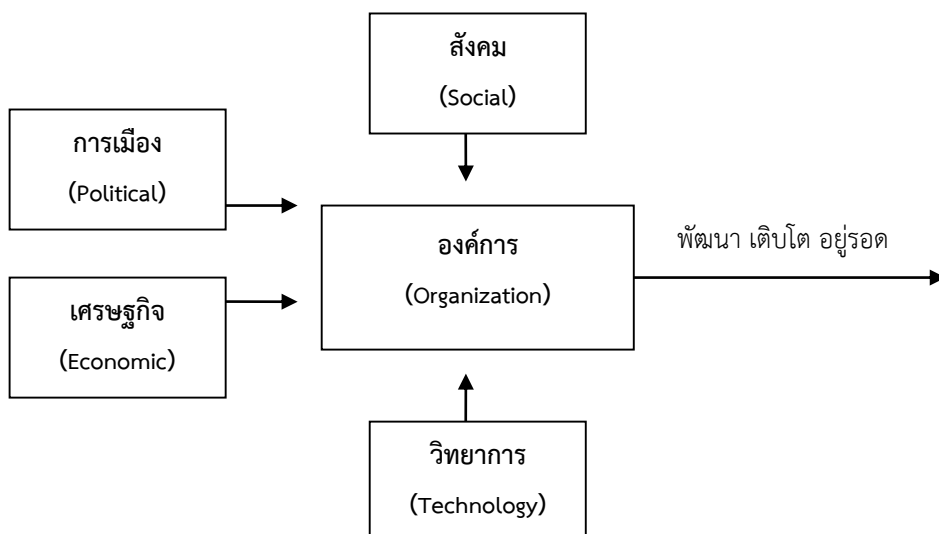

จากแผนภาพ องค์การบริหารส่วนตำบล มีฐานะเป็นองค์กรภาครัฐองค์หนึ่ง จึงมีความจำเป็นที่จะต้องมีความสามารถในการปรับตัวให้เข้ากับการเปลี่ยนแปลงของสิ่งแวดล้อมต่างๆ ๔ ประการดังที่กล่าวมาแล้ว เพื่อให้องค์กรพัฒนา เติบโตและอยู่รอดต่อไปได้ วิสัยทัศน์ในการปฏิบัติงานในองค์กรปกครองส่วนท้องถิ่นต้องวิเคราะห์ตามสิ่งแวดล้อมที่จะเปลี่ยนแปลงไปทั้ง ๔ ประการ ดังนี้

๑) การปรับตัวให้เข้ากับการเมือง(Political Environment) ที่เปลี่ยนแปลง

หากกล่าวถึงการปกครองของไทยในปัจจุบัน อาจแบ่งระดับการเมืองออกได้เป็น ๒ ระดับ ได้แก่ การเมืองระดับชาติ และการเมืองระดับท้องถิ่น การเมืองระดับชาติ ได้แก่ การเมืองระดับรัฐบาล สมาชิกสภาผู้แทนราษฎร สมาชิกวุฒิสภา ในส่วนของการเมืองระดับท้องถิ่นนั้นยังสามารถแบ่งแยกย่อยออกได้เป็นหลายประเภท เช่น การเมืองของ อบจ. เทศบาล หรือ อบต. หรือแม้กระทั่งการเมืองในระดับหมู่บ้านที่จะต้องมีการเลือกตั้งผู้ใหญ่บ้านโดยราษฎรในหมู่บ้านนั้นๆ เป็นต้น

ในสภาพข้อเท็จจริงปัจจุบันและผลงานวิจัยต่างๆที่เกี่ยวข้องต่างชี้ว่าการเมืองในระดับชาติ ยังมีอิทธิพลต่อการเมืองในระดับท้องถิ่นอยู่หลายประการ เช่น การเลือกตั้งในระดับท้องถิ่นต้องอาศัยภาพลักษณ์ของพรรคการเมืองระดับชาติเพื่อช่วยในการหาเสียง การให้เงินอุดหนุนเฉพาะกิจจากส่วนกลางมายังองค์กรปกครองส่วนท้องถิ่นโดยเลือกให้เฉพาะท้องถิ่นที่เป็นพรรคพวกเดียวกันกับราชการส่วนกลาง เป็นต้น

ในอนาคต อำนาจหน้าที่และบทบาทของนักการเมืองท้องถิ่นและข้าราชการท้องถิ่นจะเป็นอย่างไรนั้น ส่วนหนึ่งก็ขึ้นอยู่กับสิ่งแวดล้อมทางการเมืองโดยเฉพาะอย่างยิ่งอิทธิพลจากการเมืองระดับชาติซึ่งถ่ายทอดออกมาเป็นนโยบายของรัฐที่มีต่อ อบต. ซึ่งมีกลัปลับเปลี่ยนกันเป็น ๒ กรณี กล่าวคือ การรวมอำนาจการปกครอง (Centralization) หรือ การกระจายอำนาจการปกครอง (Decentralization) ดังนั้น ผู้ที่จะปฏิบัติงานใน อบต. จึงจำเป็นที่จะต้องทราบความเคลื่อนไหวของนโยบายรัฐอยู่ตลอดเวลา เพื่อบริหารจัดการ อบต.ให้เข้ากับสภาวะการณ์ดังกล่าวที่เปลี่ยนแปลงอยู่ตลอดเวลา

ในส่วนของปัจจัยการเมืองระดับท้องถิ่นด้วยตนเองนั้น ทุกฝ่ายที่เกี่ยวข้องจะต้องเข้าใจบทบาทหน้าที่ของตนเอง ซึ่งโดยหลักการแล้วการตัดสินใจกำหนดนโยบายควรเป็นหน้าที่ของฝ่ายการเมืองท้องถิ่น ทุกฝ่ายควรต้องรู้ความเคลื่อนไหวและการเปลี่ยนแปลงของการเมืองท้องถิ่นในทุกระดับทั้งระดับ อบจ. เทศบาล อบต.และระดับหมู่บ้าน เพราะการเมืองท้องถิ่นเหล่านี้มีความเชื่อมโยงสัมพันธ์กันและจะต้องมีผลกระทบต่อ อบต.ไม่ทางตรงก็ทางอ้อม ข้าราชการท้องถิ่นควรพยายามปรับข้อเท็จจริงในท้องถิ่นให้เข้ากับระเบียบกฎหมายของรัฐ ซึ่งในบางครั้งระเบียบกฎหมายอาจไม่เหมาะสมกับสภาพปัญหาและความต้องการของคนในท้องถิ่นก็ต้องเป็นหน้าที่ของข้าราชการท้องถิ่น ที่จะประยุกต์ใช้กฎหมาย ให้สามารถใช้ได้จริงตามสภาพและบริบทแวดล้อมของท้องถิ่นนั้นๆ จึงจะได้ชื่อว่าเป็นนักบริหารการเปลี่ยนแปลง(Change Agent) อย่างแท้จริง

๒) การปรับตัวเข้ากับเศรษฐกิจ (Economic Environment) ที่เปลี่ยนแปลง

เมื่อสภาพเศรษฐกิจโดยรวมของประเทศไม่ดี ทำให้ประชาชนยากจนเพิ่มขึ้นเป็นสาเหตุของปัญหาอื่นๆที่กระทบต่อ อบต.ตามมา ไม่ว่าจะเป็นปัญหายาเสพติด ปัญหาโสเภณีเด็ก ปัญหาประชาชนเรียกร้องในสิ่งที่สามารถแก้ไขปัญหาเฉพาะหน้ามากกว่าสิ่งที่แก้ไขปัญหาลำบากอย่างยั่งยืน เช่น ต้องการผ้าห่มกันหนาวฟรี เสื้อกันหนาวฟรี และของฟรีอื่นๆจาก อบต. เป็นต้น ซึ่งสวนทางกับระเบียบกฎหมายและการตรวจสอบอย่างเข้มข้นของสำนักงานตรวจเงินแผ่นดิน ที่พยายามจำกัดขอบเขตการตัดสินใจขององค์กรปกครองส่วนท้องถิ่นในเรื่องของการแจกของให้แก่ราษฎร

อีกปัญหาหนึ่งประชาชนอาจขาดการมีส่วนร่วมทางการเมืองกับ อบต. เพราะต้องเอาเวลาไปทำงานหาเงินเพื่อปากท้องของตนเองก่อน หรือบางครั้งอาจมีส่วนร่วมแค่การรับเงินแล้วไปลงคะแนนเสียงเลือกตั้ง รวมตลอดถึงปัญหาความยากจนของประชาชนจะสร้างความเข้มแข็งให้กับนโยบายประชานิยมไปโดย

ปริยายซึ่งอาจส่งผลกระทบต่อในทางลบในระยะยาว โดยเฉพาะอย่างยิ่งเป็นการส่งเสริมลักษณะนิสัยการพึ่งพิงรัฐ อยู่ตลอดเวลาของประชาชน เป็นต้น

ดังนั้น การสร้างกระบวนทัศน์ (Paradigm) ทางความคิดให้แก่ประชาชนตามหลักแนวคิด “ตนเป็นที่พึ่งแห่งตน” และ “ปรัชญาเศรษฐกิจพอเพียง” ควรเป็นสิ่งสำคัญที่นักบริหารงาน อปท. ควรให้ความสนใจที่จะส่งเสริมและพัฒนาในประเด็นนี้

๓) การปรับตัวเข้ากับสังคม (Social Environment) ที่เปลี่ยนแปลง

ชุมชนแต่ละชุมชนมีสภาพทางสังคมและวัฒนธรรมที่แตกต่างกัน ดังนั้น การปฏิบัติงานในแต่ละพื้นที่ก็ต้องเผชิญกับสภาพทางสังคมและวัฒนธรรมที่แตกต่างกัน เช่น บางพื้นที่อาจเป็นสังคมของคนพุทธ บางพื้นที่อาจเป็นสังคมของคนคริสต์หรืออิสลาม บางพื้นที่เป็นสังคมปทุมภูมิ (ชุมชนชนบท) บางพื้นที่เป็นสังคมทุติยภูมิ (ชุมชนในเมือง) บางพื้นที่ประชาชนให้ความร่วมมือกับกิจกรรมของ อปท. เป็นอย่างดี บางพื้นที่ประชาชนขาดความร่วมมือ บางพื้นที่อาจเป็นสังคมที่ประกอบด้วยชนเผ่าต่างๆมากมาย เป็นต้น

สภาพของสังคมไทยมักเป็นสังคมอุปถัมภ์ ผู้บริหารท้องถิ่นอาจมีแนวโน้มที่จะตัดสินใจกำหนดนโยบายไปตอบสนองต่อกลุ่มญาติพี่น้องของตน กลุ่มอื่นที่แพ้การเลือกตั้งเมื่อไม่ได้รับการตอบสนองก็หาทางโจมตี ก่อให้เกิดความขัดแย้งที่รุนแรงขึ้นในสังคมท้องถิ่นมากกว่าในอดีต ดังนั้น บุคลากรใน อปท. จึงจำเป็นที่จะต้องเข้าใจผลกระทบที่มาจากสาเหตุการกระจายอำนาจสู่ท้องถิ่นที่ส่งผลโดยตรงต่อความสามัคคีในสังคมท้องถิ่นยุคปัจจุบัน ต้องมีความสามารถบริหารงานบนความขัดแย้งในสังคม เพราะคงไม่มีสังคมใดในประเทศไทยที่จะมีคนที่ชอบสิ่งๆ หนึ่งได้หมด การปฏิบัติงานทุกอย่างย่อมมีการเห็นด้วย ไม่เห็นด้วย ต่อต้าน และไม่ต่อต้าน อยู่คู่กับสังคมประชาธิปไตยเสมอ สำคัญเพียงแต่ว่าจะสามารถลดระดับหรือแก้ไขความขัดแย้งที่รุนแรงนั้นได้อย่างไร

๔) การปรับตัวเข้ากับวิทยาการใหม่ๆ (Technology) ที่เปลี่ยนแปลง

ในปัจจุบันกรมส่งเสริมการปกครองท้องถิ่นมีนโยบายส่งเสริมการพัฒนาบุคลากรโดยการฝึกอบรมอยู่เป็นประจำ เช่น การฝึกอบรมการใช้คอมพิวเตอร์โปรแกรมต่างๆ การฝึกอบรมการจัดทำเว็บไซต์ องค์กร เป็นต้น ประกอบกับกรมส่งเสริมฯ มีเว็บไซต์เผยแพร่ข้อมูลข่าวสารต่างๆ ที่จำเป็นและเกี่ยวข้องกับการปฏิบัติงานของ อปท. ที่ปรับปรุงให้ทันสมัยอยู่ทุกวัน เช่น การเผยแพร่หนังสือสั่งการต่างๆ ผ่านช่องทางสารบรรณอิเล็กทรอนิกส์ เป็นต้น หากพนักงานท้องถิ่นให้ความสำคัญในการอ่านหนังสือสั่งการของกรมส่งเสริมฯ ทางอินเทอร์เน็ตอยู่เป็นประจำ ก็จะนำมาซึ่งการบริหารงานที่มีประสิทธิภาพและไม่ขัดต่อระเบียบ กฎหมาย หนังสือสั่งการที่เปลี่ยนแปลงไปอยู่ตลอดเวลา

๔.๒ ข้อสังเกต ข้อเสนอแนะ ผลจากการพัฒนา (รวมถึงองค์ประกอบสำคัญของข้อมูลเพื่อนำไปสู่ข้อเสนอแนะ เป็นต้น)

องค์การบริหารส่วนตำบลงิ้วสวรรค์ มีข้อสังเกต ข้อเสนอแนะ ผลจากการพัฒนา โดยอิงการคาดการณ์ การพัฒนาต่างๆ อยู่ภายใต้สิ่งแวดล้อมภายนอกต่างๆ ดังต่อไปนี้

๑) การเปลี่ยนแปลงในประเทศที่จะส่งผลกระทบต่อ อปท.

- รัฐธรรมนูญฉบับใหม่จะส่งผลกระทบต่อองค์กรปกครองส่วนท้องถิ่นอย่างไร
- แนวโน้มการยกฐานะจาก อปท. เป็นเทศบาลทั่วประเทศ
- แนวโน้มการควมรวมองค์กรปกครองส่วนท้องถิ่น
- การเพิ่มขึ้นหรือลดลงของการจัดสรรเงินงบประมาณให้ อปท.

๒) การเปลี่ยนแปลงในระดับภูมิภาคที่จะส่งผลกระทบต่อ อบต.

AEC หรือ Asean Economics Community คือการรวมตัวของชาติในอาเซียน ๑๐ ประเทศ โดยมี ไทย พม่า ลาว เวียดนาม มาเลเซีย สิงคโปร์ อินโดนีเซีย ฟิลิปปินส์ กัมพูชา บรูไน เพื่อที่จะให้มีผลประโยชน์ทางเศรษฐกิจร่วมกัน จะมีรูปแบบคล้ายๆ กลุ่ม Euro Zone นั้นเอง จะทำให้มีผลประโยชน์ อำนาจต่อรองต่างๆ กับคู่ค้าได้มากขึ้น และการนำเข้า ส่งออกของชาติในอาเซียนก็จะเสรี ยกเว้นสินค้าบางชนิดที่แต่ละประเทศ อาจจะไม่ลดภาษีนำเข้า (เรียกว่าสินค้าอ่อนไหว)

Asean จะรวมตัวเป็น ประชาคมเศรษฐกิจอาเซียนและมีผลเป็นรูปธรรม ณ วันที่ ๓๑ ธันวาคม ๒๕๕๘ ณ วันนั้นจะทำให้ภูมิภาคนี้เปลี่ยนไปอย่างมาก โดย AEC Blueprint (แบบพิมพ์เขียว) หรือแนวทางที่จะให้ AEC เป็นไปคือ

๑. การเป็นตลาดและฐานการผลิตเดียวกัน
๒. การเป็นภูมิภาคที่มีขีดความสามารถในการแข่งขันสูง
๓. การเป็นภูมิภาคที่มีการพัฒนาทางเศรษฐกิจที่เท่าเทียมกัน
๔. การเป็นภูมิภาคที่มีการบูรณาการเข้ากับเศรษฐกิจโลก

จากการที่องค์การบริหารส่วนตำบลงดสุวรรณได้กำหนดยุทธศาสตร์การพัฒนา ไว้จำนวน ๖ ยุทธศาสตร์ ดังนั้น จึงวิเคราะห์การเปลี่ยนแปลงในระดับภูมิภาค หรือ การเข้าสู่ AEC ที่จะส่งผลกระทบต่อ องค์การบริหารส่วนตำบลงดสุวรรณ ในยุทธศาสตร์ต่างๆ ดังนี้

๑. ยุทธศาสตร์การพัฒนาด้านสาธารณสุขและการกีฬา

ด้านสาธารณสุข มีปัญหาที่สำคัญ ไม่ว่าจะเป็น โรคเอดส์ ไข้เลือดออก SARs ไข้หวัดนกและโรคอื่นๆ ที่มีผลมาจากการเคลื่อนย้ายแรงงานเข้ามาในไทย การค้ามนุษย์และการท่องเที่ยว มีความเสี่ยงต่อการปนเปื้อน รวมถึงการแพร่ระบาดของโรคศัตรูพืชและโรคระบาดสัตว์

๒. ยุทธศาสตร์การพัฒนาด้านพัฒนาเศรษฐกิจและการท่องเที่ยว

การเข้าสู่ประชาคมเศรษฐกิจอาเซียน (AEC) ของไทย ซึ่งรัฐบาลมีแผนจะขยายถนนชื่อ R๓A เทิง-ดอกคำใต้ โดยกรมทางหลวงเตรียมโครงการขยายถนนในพะเยาที่เชื่อมกับเส้นทาง R๓A ซึ่งเป็นถนนที่ถูกสร้างขึ้น ภายใต้โครงการความร่วมมือทางเศรษฐกิจของสี่ประเทศ ซึ่งประกอบไปด้วย ไทย ลาว พม่า และ จีน เรียกว่ากลุ่มสี่เหลี่ยมเศรษฐกิจ เพื่อประโยชน์ทางการคมนาคมขนส่งบนโครงข่าย การค้าระหว่างประเทศ พลังงานและการท่องเที่ยวจังหวัดพะเยา เป็นเส้นทางผ่านสำคัญของการนำเข้าและส่งออกของประเทศไทย เพื่อเพิ่มความสะดวกในการขนส่งคมนาคมและพัฒนาโครงข่ายทางหลวงให้สามารถรองรับการจราจรที่มีแนวโน้มการขยายตัวขึ้นในอนาคต ทำให้องค์กรปกครองส่วนท้องถิ่นโดยเฉพาะอย่างยิ่งองค์การบริหารส่วนตำบลงดสุวรรณ ต้องให้ความสำคัญกับการพัฒนาโครงสร้างพื้นฐานเพื่อรองรับการหลั่งไหลเข้ามาของประชากรประเทศเพื่อนบ้านไม่ว่าจะเข้ามาในฐานะนักท่องเที่ยว คนทำงาน หรือการอื่นใด การพัฒนาโครงสร้างพื้นฐานที่สำคัญ เช่น ถนน ป้ายจราจรที่มีภาษาอังกฤษและภาษาต่างประเทศที่จำเป็น เป็นต้น

ด้านการท่องเที่ยว ต้องพัฒนาแหล่งท่องเที่ยวในพื้นที่ เช่น อ่างเก็บน้ำหนองขวาง วัดพระธาตุดงสุวรรณบรรพต เพื่อพัฒนาไปสู่ความยั่งยืนของแหล่งท่องเที่ยวดังกล่าว

๓. ยุทธศาสตร์การพัฒนาด้านโครงสร้างพื้นฐาน

การเข้าสู่ประชาคมเศรษฐกิจอาเซียน (AEC) ของไทย ซึ่งรัฐบาลมีแผนจะขยายถนนเชื่อม RmA เทิง-ดอคำใต้ โดยกรมทางหลวงเตรียมโครงการขยายถนนในพะเยาที่เชื่อมกับเส้นทาง RmA ซึ่งเป็นถนนที่ถูกสร้างขึ้น ภายใต้โครงการความร่วมมือทางเศรษฐกิจของสี่ประเทศ ซึ่งประกอบไปด้วย ไทย ลาว พม่า และ จีน เรียกว่ากลุ่มสี่เหลี่ยมเศรษฐกิจ เพื่อประโยชน์ทางการคมนาคมขนส่งบนโครงข่าย การค้าระหว่างประเทศ พลังงานและการท่องเที่ยวจังหวัดพะเยา เป็นเส้นทางผ่านสำคัญของการนำเข้าและส่งออกของประเทศไทย เพื่อเพิ่มความสะดวกในการขนส่งคมนาคมและพัฒนาโครงข่ายทางหลวงให้สามารถรองรับการจราจรที่มีแนวโน้มการขยายตัวขึ้นในอนาคต ทำให้องค์กรปกครองส่วนท้องถิ่นโดยเฉพาะอย่างยิ่งองค์การบริหารส่วนตำบลดงสุวรรณ ต้องให้ความสำคัญกับการพัฒนาโครงสร้างพื้นฐานเพื่อรองรับการหลั่งไหลเข้ามาของประชากรประเทศเพื่อนบ้านไม่ว่าจะเข้ามาในฐานะนักท่องเที่ยว คนทำงาน หรือการอื่นใด การพัฒนาโครงสร้างพื้นฐานที่สำคัญ เช่น ถนน ป้ายจราจรที่มีภาษาอังกฤษและภาษาต่างประเทศที่จำเป็น เป็นต้น

๔. ยุทธศาสตร์การพัฒนาด้านพัฒนาสังคม การศึกษา ศาสนาและวัฒนธรรม

ด้านพัฒนาสังคม ปัญหาสังคมจะรุนแรงถ้าไม่ได้รับการวางแผนที่ดี เนื่องจากจะมีขยะจำนวนมากมากขึ้น ปัญหาการแบ่งชนชั้น ถ้าคนไทยทำงานกับคนต่างชาติที่ด้อยกว่า อาจมีการแบ่งชนชั้นกันได้ จะมีชุมชนสลัมเกิดขึ้น และอาจมี พม่าทาว์น ลาวทาว์น กัมพูชาทาว์น ปัญหาอาชญากรรมจะรุนแรง สถิติการก่ออาชญากรรมจะเพิ่มขึ้นอย่างมากจากชนชั้นที่มีปัญหา คนจะทำผิดกฎหมายมากขึ้นเนื่องจากไม่รู้กฎหมาย

ด้านการศึกษา ภาษาอังกฤษยังเป็นภาษาที่คนไทยมีความเชี่ยวชาญในการสื่อสารน้อยกว่าประเทศอื่นๆในอาเซียน ดังนั้น องค์การบริหารส่วนตำบลดงสุวรรณ จึงได้เริ่มต้นสนับสนุน ส่งเสริมการสอนภาษาอังกฤษ ให้กับชาวบ้าน และโรงเรียนในพื้นที่ เพื่อนำร่องไปสู่โครงการอื่นๆในการเร่งรัดพัฒนาให้ประชาชนในพื้นที่มีทักษะในการสนทนาภาษาอังกฤษเพิ่มมากขึ้น

๕. ยุทธศาสตร์การพัฒนาด้านพัฒนาทรัพยากรธรรมชาติและสิ่งแวดล้อม

การบุกรุกพื้นที่ป่าอาจมีมากขึ้น ด้วยสาเหตุทั้งที่เกิดจากคนไทยและชาวต่างชาติ สาเหตุที่เกิดจากคนไทยคือการเพิ่มขึ้นของจำนวนประชากรทำให้ที่ทำกินไม่เพียงพอต่อความต้องการ หรือการขายที่ดินให้นายทุนต่างชาติแล้วไม่มีที่ทำกินจึงต้องไปเปิดป่าใหม่ ส่วนสาเหตุจากชาวต่างชาติ อาจมีนายทุนเข้ามาทำลายทรัพยากรธรรมชาติและสิ่งแวดล้อม เช่น การตัดไม้เพื่อผลประโยชน์ทางเศรษฐกิจ การเข้าสัมปทานเหมืองแร่ หรือทรัพยากรธรรมชาติที่สำคัญอื่นๆ มลพิษจากข้อเสียข้ามแดน เช่น อาจมีขยะข้ามแดน

๖. ยุทธศาสตร์การพัฒนาด้านพัฒนาการเมืองและการบริหาร

การบริหารภาครัฐต้องเร่งรัดพัฒนาให้ตอบสนองการให้บริการให้มีความรวดเร็วยิ่งขึ้น รวมไปถึงการให้บริการในด้านการอนุญาต อนุมัติ ต่างๆ ซึ่งต้องมีคู่มือภาษาอังกฤษ เป็นต้น เพื่อสื่อสารกับชาวต่างชาติ ที่ต้องการทำนิติกรรมต่างๆซึ่งเกี่ยวกับรัฐ เช่น การเสียภาษีบำรุงท้องที่ การเสียภาษีป้าย เป็นต้น อีกทั้งเจ้าหน้าที่ภาครัฐจำเป็นต้องพัฒนาการใช้ภาษาอังกฤษให้อยู่ในระดับที่สื่อสารกับผู้ใช้บริการที่เป็นชาวต่างชาติ

การเข้าสู่ประชาคมเศรษฐกิจอาเซียน (AEC) ของไทย ทำให้องค์กรปกครองส่วนท้องถิ่น โดยเฉพาะอย่างยิ่งองค์การบริหารส่วนตำบลดงสุวรรณต้องให้ความสำคัญกับการจัดระเบียบชุมชนสังคมและความสงบเรียบร้อยมากขึ้น เนื่องจากกฎหมายและวัฒนธรรมของแต่ละชนชาติอาจมีความแตกต่างกัน ดังนั้น อาจมีการฝ่าฝืนกฎหมายจากชาวต่างประเทศในไทยมากขึ้นทั้งโดยตั้งใจและความไม่รู้กฎหมาย อีกทั้ง อาจเกิดปัญหาอาชญากรรม ยาเสพติด เพิ่มมากขึ้นจากการหลั่งไหลของแรงงานต่างด้าวที่เข้ามาทำงานในไทยมากขึ้น